מעריב

היום 40 עמודים

יום ג'
ט"ו באייר תשל"ד
7.5.74
גליון 9066
שנה כ"ו

50 אג'

MAARIV • העתון הנפוץ ביותר במדינה

מייסד והעורך הראשון ד"ר ע. קרליבך ז"ל

הקנצלר בראנדט התפטר; קיבל על עצמו את האחריות לפרשת הריגול

שר החוץ של — ממלא־מקומו ✱ יורשו עשוי להיות שר האוצר שמידט ✱ ייתכנו בחירות

וילי בראנדט

ואלטר של

הלמוט שמידט

מאת סופר „מעריב" בבון

הקאנצלר וילי בראנדט, אחד ההמדינאים המרכזיים של ... ואחרונה של אירופה המער־ בית, התפטר הלילה מ־ תפקידו, קורבן של קשר קומוניסטי מזרח גרמני. החלטתו של בראנדט על

החלטתו להתפטר מתפקידו כאשר מזכירו של ... שבאה בבצעה, נמסרה פתוח כשבועיים לאחר כעצר עוזרו הקרוב ביותר, גינטר גיום, שהודה בריגול לאחר שהצליח

לחדור אל לב המימשל המ־ ערב גרמני.

וילי בראנדט, אשר קשר את עתידו בשלטון ברעיון מדיניות הפיוס כלפי המזרח, ה„אוסטפוליטיק", היה המנהיג הסוציאליסטי הראשון של גר־ מניה המערבית.

הוא נכנס לתפקידו באוק־ טובר 1969, בראש קואליציה של המפלגה הסוציאל־דימוק־ רטית ומפלגת הדימוקרטים ה־ חופשיים הליבראלית בראשו־ תו של שר החוץ ואלטר של. המקבל עתה את תפקיד ראש הממשלה עד לבחירת ראש ממשלה חדש.

קרין בצבא

המרגל גיום, כרין ב„צבא הלאומי העממי" המזרח גרמ־ ני, שבא למערב ב־1955. ...

שר החוץ האמריקני, ה־ (סוף בעמ' 2, טורים 1, 2, 3)

קיסינג'ר הוסמך למסור לאסד: ישראל צוותר על שליש משטחה של קונייטרה

הממשלה עשויה להתכנס לישיבה מיוחדת היום ★ ישראל דורשת דילול כוחות – בעיקר ארטילריה

מתגבשת פשרה של ניסיון בעניין כוח החירום ★ קיסינג'ר ייפגש עם גולדה בשובו מקפריסין

מאת יוסף חריף

... שר החוץ האמריקני, הנרי קיסינג'ר ... הוזר לשמה שיכונה. ... ישראל בתנה, עם זאת, שכוח חירום של האו"ם יוצב בבקום כחלק מכוח האו"ם שתפקידו יהיה להוות חיץ בין כוחות סוריה וישראל במסגרת ההסדר להפרדת הכוחות. שר החוץ האמריקני לא קיבל הת־ חייבות ישראלית בעניין הגב־ עות הסוגרות על העיירה קו־ ניטרה.

נראה, כי זוהי הפשרה הט־ ריטוריאלית שישראל מוכנה לעשות על מנת להציל את שיחות ההפרדה מכשלון. ...

המשך השיחות

אתמול המשיכו ראש הממ־ שלה וצוות השרים בשיחותי־ הם עם ד"ר קיסינג'ר. ...

דילול ארטילריה

ביחס למרכיבי האחרים של ההסדר להפרדת הכוחות נודע, כי ישראל דורשת דילול כו־ חות כבדי הצדדים ובעיקר בארטילריה, באופן שנסיגה ישראלית לא תסכן את הי־ ישובים הישראליים.

עניין המשקיפים

אשר לסוגיית כוח החירום ...

(סוף בעמ' 2, טורים 6, 7, 8, 9)

ישראל הכירה במשטר החדש בפורטוגאל

מאת יוסף חריף

ישראל הכירה במשטר החדש בפורטוגאל הצבאית ההיוותה. בקרוב עשויה פורטוגאל לפתוח קונסוליה כללית בישראל. לישראל יש בליסבון קונסוליה זה שנים אחדות.

גם בהסדר הקודם של פור־ טוגאל רצה בהקמתה של קונ־ סוליה כלליה כצעד לפיתון יחסים עם ישראל. ישראל נד־ בה את ההסכמה העקרונית לכך, אך השאלות הכרוכות בביצוע הצעדים המעשיים עדיין היו בתהליך של בירור ...

הסורים שוב מנסים לפרוץ דרך לחרמון

מאת יעקב ארז

כיפור הצבאי של „מעריב"

הסורים חידשו בימים הי־ אחרונים את מאמציהם לפ־ רוץ את הדרך לרכס בשמ־ רה ... 2682 מטר מעל פני הים. ...

דיין ושרון ביקרו במוצב השיא

שר־הבטחון, משה דיין ו־ ה"כ האלוף (מיל.) אריאל שרון, ביקרו ביומים האחרו־ נים, כלהיות בפיקודם, במוצבי רים של צה"ל, במוצבי השיא של החרמון.

... ההמשך ... עם ... ובעבר ...

המערך לא נואש מהסכם עם המפד"ל

ממשלות הנשענות על 61, 58 או 54 אינן מתקבלות בהתלהבות בחוגי השותפים־בכוח

מאת יהושע ביצור

מזכיל המערך ... בעבודה ...

6—7 לא יצביעו

...

פגישת זהות

...

ישיבה בוקר

...

ממשלת 54

...

שלושה נעדרים בדליקה באולפן מ.ג.מ. בהוליווד

שורת התפוצצויות זיעזעה אתמול את אולפני „מטרו־גולדווין־מאייר" המפורסמים בהוליווד וגרמו לאולפנים נזק רב. ...

ספאסקי חלה – משחקו המכריע עם קרפוב מחר

מאת שאול הון

...

שר הנפט הסעודי הגיע לבריטניה

מאת צבי דביא

...

25 שנה

לוח מעריב

פרסים ב־

55 אלף ל"י

בכל יום זוכה מוסר מודעת מלים אחד ב„לוח מעריב" ב־100 ל"י; ובכל יום שני זוכים 5 מוסרי מודעות מלים ב„לוח מעריב" ב־100 ל"י כל אחד.

אתמול זכה ב־100.־ ל"י

תיאודור פיינברג

כרמיה, רח' בלפור 131

כל מוסרי מודעות בלוח „לוח מעריב" משתתפים בהגרלת הפרס החודשי הגדול שתיערך ב־19 למאי:

מכונית „פיאט 126"

ראה עמודים 17 ו־33

מצרים מגלה לראשונה פסימיות ביחס לסיכויי הצלחת קיסינג'ר:

„הקשחת־פתע בעמדת ישראל עלולה לסכל הפרדה בצפון"

... מצרי מסובב בבירות ערב ✱ סאדאת עשוי לצאת לדמשק

מאת עודד ...

...

תחזית ותקציר

בריכת גלית

יד אליהו

פתוחה לקהל!!

אלסקה

מי יעזור לשמש?

חליפות

קיציות

לגבר

דגמים

אקסקלוסיביים

אצל

שנידמן

3 קומות של אפנה

דיזנגוף 116, ת"א

אבא!

אל תשכח להביא

את התקליט

עם 4 הבובות

פסטיבל שירי

ילדים מס. 4

SA 32016

על תקליטי „אמיר ואפרת"

חדש!

תקליט הלהיטים של

רותי נבון

הגדולה בהצגות

תיאון השעה הישראלי

מגדל שלום מאיר תל־אביב טל. 57304

אילנה ויפה מחכות לכן ב־

כל בו חלום

(בשעות אחה"צ)

הגיעו דגמי קיץ 1974

פרישמן 90, תל־אביב, טל. 238501

הגיעו דגמים חדשים

BOUTIQUE PIERRE CARDIN PARIS

חליפות, זקטים, מכנסים

תל־אביב, רח' אלנבי 94

...וקת רהיטי איכות ...ציגה

...לוסיב"

...טב תוצרת אירופ...

...און לצרכן"!

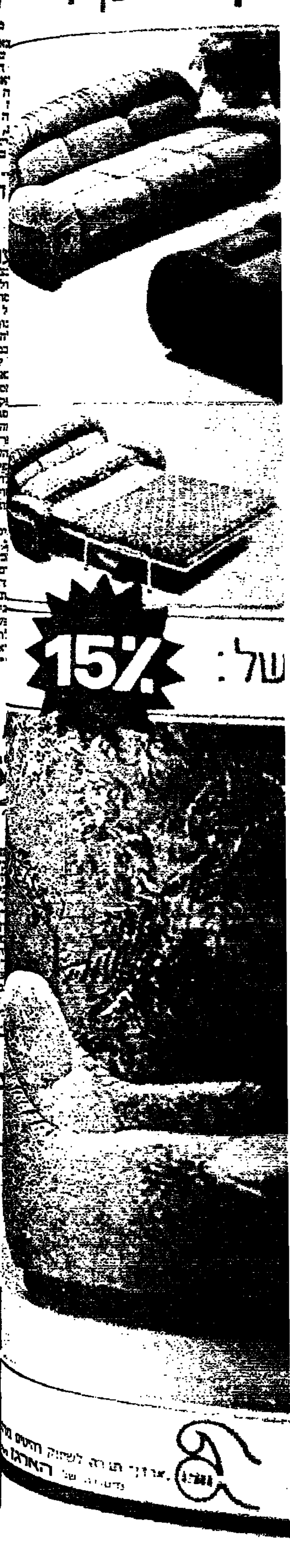

15%

...של:

هكذا من الأصل

קיסינג'ר וגרומיקו "יחליפו השקפות בנושאים בין־מעצמתיים"

קיסינג'ר יעביר לדמשק תביעה ישראלית תקיפה – להפסיק האש

בראש התביעות של ישראל: שיחרור פצועים וחילופי שבויים ✶ דנים על נסיגה ישראלית מפיסגת החרמון, מקונייטרה ומהר חרמונית — תמורת קבלת תל־כודנא ✶ ישראל דוחה תביעה סורית — שתחייב לפינוי כל הגולן ✶ מטרת השיחה בקפריסין היום: מוסקווה רוצה לוודא שהיא "בתמונה"

מאת אינגה דויטשקרון

פקידי רשות אמריקנים "הבינו" אתמול בהוקעה, כי הפגישה הצפויה היום בין שרי החוץ של ארה"ב וברה"מ, הנרי קיסינג'ר ואנדריי גרומיקו, בקפריסין, אינה מיועדת להביא גם לא הביא "פריצה" בין שני מעצמות־העל בקשר למזרח התיכון.

הפגישה נערכת לפי יוזמה סובייטית — גילו המקורות האמריקנים — כנראה כדי להדגיש, שבריה"מ היא חלק מהמו"מ המתנהל במזרח התיכון, אחרי שהתברר לה, כי אין כבר אפשר לסמוך על עקביותם של הסורים.

טוב וטוב הדגישו המקורות האמריקניים, כי הפגישה לא תהיה יותר מ"חילופי השקפות" בין שני שרי החוץ, על כמה שדיבר נוגע במזרח התיכון.

זמן קצר אחר שחזר קיסינג'ר אתמול אחה"צ מרבת עמון, הודיע שגרירו הנודד, רוברט מקלוסקי, לעתונות על הפגישה הצפויה בין שני שרי החוץ בקפריסין.

"מקום ניטראלי"

מטרת הפגישה היא — להמשיך לסקור את היחסים בין שתי מעצמות־העל, ובכלל זה גם את המצב במזרח התיכון.

ידונו גם ההכנות לקראת ביקור ניכסון במוסקווה, ואולי גם במזרח התיכון, וכן השיחות על צמצום החימוש הגרעיני התקדמה השיחות בתפיסה לבטחון אירופה בהלסינקי, היחסים הדו־צדדיים בין ארה"ב לבריה"מ בנושאי סחר וכו'.

הסובייטים הציעו לערוך את הפגישה בדמשק — כפי שמסרו מקורות יודעי דבר. — אך קיסינג'ר דרש לערוך אותה ב"מקום נייטראלי", כגון קפריסין או ז'נווה.

הרוסים [illegible]

המקורות האמריקניים תמימי דעים, כי הסובייטים [illegible] ביותר, שהם [illegible] להתנפל בפגישה [illegible].

כלומר, כי בדומה לקאהיר, תתרחק עתה גם דמשק ממוסקווה, לעבר ואשינגטון.

ואמנם כבר נשמעו הסורים ברוסים את הרגשה, כי השפעתם על דמשק כבר אינה גדולה כפי שהיתה. אחד הסימנים לכך הוא בקשת סוריה לקבל סיוע אמריקני בסך 100 מיליון דולאר.

בשיחות פרטיות טוענים פקידי רשות אמריקנים תכופות, כי ישראל מגזימה בהערכת ההשפעה של בריה"מ על סוריה.

"אנו מבינים בהחלט לליבה של בריה"מ, בבקשה להיות מעודכנת בכל הנוגע בהתפתחויות במזרח התיכון" — אמרו פקידים אמריקנים, בבואם להסביר את בקשת הסובייטים לקיים את פגישת גרומיקו־קיסינג'ר. הם הוסיפו, כי גם לארה"ב ענין להמשיך במגעים עם בריה"מ בענין המזרח התיכון.

יתרה מזאת, קיסינג'ר אף הביע דאגה נוכח אבדן ההשפעה הסובייטית במזרח התיכון, שהתבטא ביחסה הצונן של קאהיר למוסקווה וביחסה החם לוואשינגטון. הוא הסביר, כי הסכנה כזו עלולה להניע את הסובייטים לעשות כל אשר לאל ידם, כדי לחבל במאמצים להשגת הסכם בין ישראל לערבים.

מקורות אמריקניים יודעי דבר אמרו, שקיסינג'ר עשה במיטב יכולתו, כדי לשכנע את הנשיא סאדאת, לבל יצא את המקורות שהוא כותב על הסובייטים — אך הדבר לא עלה בידו.

"[illegible] ישראל"

בדהותו לעתונות, הדגיש רוברט מקלוסקי, כי הפגישה בין קיסינג'ר לגרומיקו נערכה "בידיעתה המלאה ובהסכמתה של ממשלת ישראל". הוא גילה, כי קיסינג'ר עצמו מסר על הפגישה הצפויה לראש הממשלה גב' מאיר ועמיתיה.

כאשר נשאל, מדוע מצאה ארה"ב לנכון להודיע על כך לישראל, השיב מקלוסקי: "רצינו, שהישראלים יבינו, כי ארה"ב הסכימה להמשיך במגעים עם בריה"מ על ההתפתחויות במזרח התיכון. "ההגינות מחייבת, שנודיע על כך לישראל".

עוד נמסר, שגם למדינות הערביות נמסר על הפגישה הצפויה בקפריסין. באומרו מדינות ערביות, התכוון לסעודיה, לסוריה, למצרים ולאלג'יריה.

פניה תקיפה

זמן קצר אחר שחזר לירושלים אתמול אחה"צ, יצא קיסינג'ר לפגישה עם גב' מאיר, בהשתתפות שגריר ישראל בוואשינגטון, שמחה דיניץ. מקץ 30 דקות הצטרפו אליהם יתר חברי שתי המשלחות.

הנושא שעמד במרכז השיחה, שנמשכה שלוש שעות, היה — ההצעות הישראליות, שיועלו בפני קיסינג'ר לדמשק מחר. הצעות אלו כוללות פניה תקיפה לסוריה, להפסיק את האש.

בפנייה זו תומך קיסינג'ר ללא סייג, שכן אין הוא רואה טעם להגיש הצעות להפרדת כוחות לסורים, כל עוד נמשך החשש, שדמשק תפר את התחייבויותיה גם להבא, כפי שהיא עושה עתה.

יהודים — ותמורה

הכדינאים הישראליים חזרו והדגישו, כי בראש רשימת ההצעות נמצאת גם הפעם התביעה לשיחרורם המיידי של שבויי המלחמה הפצועים ולחילופי שבויים כלליים.

נראה, כי ישראל מביעה בהצעותיה נכונות להחזיר את פיסגת החרמון, על קוניטרה ועל גבעה בגובה 1100 מטרים — כנראה הר חרמונית — ליד קונייטרה, שאין לה חשיבות אסטראטגית. תמורת הוויתורים האלה תובעת ישראל למסור לידיה גבעה בגובה 877 מטרים — תל כודנא — כשמה השני ברומו הגולן, המשקיפה על השטח המוחזק בידי ישראל.

נמסר, כי ישראל דוחה בתוקף תביעת סוריה, שהיא תתחייב לפנות בסופו של דבר את רמת הגולן כולה.

ינסחו הצעות

נציגים ממשלחות ישראל וארה"ב מתכוונים לעבד היום את ההצעות ולנסחן, בעת שד"ר קיסינג'ר נמצא בקפריסין.

דובר אמריקני מסר, כי נציגי שתי המשלחות ינסחו הצעות לגבי כל הנושאים הקשורים בהסכם הפרדה. אין יודעים, אם זה כולל גם סעיף על הקמת מנגנון ישראלי־סורי משותף, לדיון בפרטים המכניים של הסכם ההפרדה, כפי שהיה בקילומטר ה־101.

נודע, כי קיסינג'ר ניסה לשכנע את ישראל, להסכים להקמת מנגנון כזה. נמסר, שממשלת ישראל עדיין לא הגיעה לכלל החלטה בענין זה. שרים אחדים בישראל סבורים, כי יש לדחות שלב זה, עד שתושג הסכמה מלאה בכל יתר נושאי הסכם ההפרדה.

קיסינג'ר והמדינאים הישראלים יעיינו בתוצאות שישגו בוועדת העבודה הישראלית־האמריקנית, כאשר ישוב שר החוץ האמריקני לישראל הלילה.

הוא מקווה, שיוכל ליטול עמו הצעות מנוסחות אלה לדמשק מחר.

כאשר נשאל, אם יצליח קיסינג'ר "להתרוצץ" בין הבירות השונות באיזור, השיב מקלוסקי בחיוך: "עד תראו אותנו כאן די הרבה".

"גבול הויתורים"

סופר "מעריב" בארה"ב מוסר:

העתונות האמריקנית מוסרת מפי פקידים במפלגת קיסינג'ר, כי גרומיקו ישמש בפגישה בקפריסין דוברה של סוריה, ויגיש לשר החוץ האמריקני את ההצעה הסורית האחרונה, שאותן יגדיר כ"גבול סופי של ויתורים".

לפי הצעות סוריות אלו, תקבל סוריה חזרה את [illegible]רה, ומשקיפי או"ם יצבו על שלוש הגבעות הנשקפות על העיירה, כדי לוודא, שכוחות ישראל אינם משתמשים בעמדות אלה לתקיפת הכוחות הסוריים.

ניכסון מקיים מגע מתמיד עם קיסינג'ר

הנשיא ניכסון יקדיש את רוב השבוע למצב במזרח התיכון — הכריז אתמול דובר הבית הלבן, רונלד זיגלר.

הוא אמר, כי מר ניכסון מקיים מגע מתמיד עם קיסינג'ר ושולח לו הנחיות לגבי המשך המו"מ על הפרדת כוחות בין ישראל וסוריה. כן הדגיש הדובר, כי ניכסון גם מקיים מגע עם ראשי המדינות של המזרח התיכון, ובמיוחד הנשיא סאדאת. (ע"צ).

בתום פגישת שר החוץ האמריקני הנרי קיסינג'ר (מימין) אתמול עם חברי ממשלת ישראל, טופח על גבו של שר ההסברה שמעון פרס, כשר החוץ אבא אבן (משמאל) ושגריר ארה"ב קנת קיטינג (באמצע) מחייכים. (תצלום: ישראל...)

קיסינג'ר הוסמך למסור לאסד

(סוף מעמוד 1)

בא היום לקפריסין לפגישה עם עמיתו הסובייטי, אנדריי גרומיקו, עומד לשוב היום אחר הצהרים לישראל ולהודיע בעצה ערב עם ראש הממשלה, גב' גולדה מאיר. מחר יצא ד"ר קיסינג'ר לשיחות בדמשק וכנראה שתכליה הפגישה הנוספת עם ראש הממשלה היא לדעת באיזו מידה יכול הוא למסור לסורים על נכונות ישראלית לסגת ברמת־הגולן.

נראה, כי הממשלה תימנע מלמסור לד"ר קיסינג'ר על החלטה פורמאלית לסגת מחלק של איזור קונייטרה והיא תעדיף לדון בענין זה רק לאחר שד"ר קיסינג'ר ישוב בסוף השבוע משיחותיו בדמשק אבל, כאמור, ד"ר קיסינג'ר יוכל למסור לסורים שהוא יכול להניח בהחלטה כי אם הסורים יהיו מוכנים להגיע להסדר לגבי יתר המרכיבים, לרבות דילול הכוחות והיתומר של איזור תודש וכן סדרי פיקוח באוחים ביבשה ובאוויר — יוכל להשיג מידי ישראל נסיגה בסרימת באיזור קונייטרה.

הפסקת האש

ד"ר קיסינג'ר עשוי לעורר מחדש בשיחותיו בדמשק את ענין הפסקת האש. בבואו לכאן אמר כי נדרשה שהסורים מקבלים על עצמם לשימור על הפסקת האש, לפתות במהלך המו"מ, אך להפתעתו הדבר הזה לא נתקיים.

חוגים מדיניים בירושלים עדיין מתייחסים בספקנות לגבי יכולתו של ד"ר קיסינג'ר להביא לידי הסדר בביקור זה ההנחה הרווחת היא כי באין ברירה יסתפק הפעם בהנחת יסודות להסדר ואילו השלמתו תועבר או לדגוזה או שתחייב ביקור נוסף באיזור כעבור זמן קצר. שאלות אלה יידונו, כנראה, בפגישתו היום עם שר החוץ הסובייטי, אנדריי גרומיקו.

בשיחותיו בישראל לא יצא ד"ר קיסינג'ר שישראל תוותר על הישובים שלה בסמוך לקונייטרה. הוא רק אמר, כי המקום שנסיגה ישראלית מאיזור קונייטרה תסכן את הישובים הישראליים ולכן אין ישראל יכולה לסגת משם — לא יתקבל על דעת הסורים, שהרי הסורים שוללים את ההתישבות הישראלית ברמה ואינם מכירים בזכותה של ישראל להחזיק בכל שטח שהוא ברמת־הגולן.

אשר לרעיון של חילופי שטחים בין סוריה וישראל, יעץ ד"ר קיסינג'ר לישראלים להניח לרעיון זה מפני שאין הוא רואה אותו כמעשי.

אשר למוצבים בחרמון, שהסורים תובעים לעצמם, תהיה כנראה ישראל מוכנה לוותר על אותו חלק, שלא היה בידיה במלחמת יום הכפורים — לרבות שיא החרמון — אבל בתנאי שהסורים לא יחזרו שמה. אלא שהשטחים שיפונו, יימסרו בידי כוח האו"ם.

קיסינג'ר מחפש נוסחה להבטחת הישובים בגולן

שמואל שנב סופר "מעריב" בוואשינגטון, מוסר:

שר החוץ האמריקני הנרי קיסינג'ר, מבקש כפי שנמסר, למצוא נוסחה שעל פיה [illegible] הישובים [illegible] גולן [illegible] ישראל [illegible] את קו ההפרדה [illegible] לקו הגבול.

עתונאים אמריקניים המלווים לקיסינג'ר בסיור אמרו, כי שר החוץ האמריקני מנסה להשיג החלטה ישראלית עקרונית למסור את קונייטרה לידי הסורים, אם כי לא את הגבעות שלידה. כך יוכל ישראל להמשיך לקיים את הישובים הסמוכים לקונייטרה.

קיסינג'ר מצא, כפי שנמסר, כי סוריה לא תסכים בשום פנים להפרדת כוחות אם במסגרת זו לא תחזור קונייטרה לידיהם ולא לידי חיל האו"ם. אם לא תחזור בה ממשלת ישראל מהחלטתה הקודמת בענין זה האם לא תסכים לוותר על קונייטרה, לא יתכן הסכם להפרדת כוחות ואז ישוב קיסינג'ר לוואשינגטון בסוף שבוע זה בידיים ריקות. יתכן כי ישקול ביקור נוסף באיזור בשלהי החודש, אך זאת רק אם ימצא שיש לכך הצדקה.

עצם העובדה שהלחץ מופעל אך ורק על ישראל מעידה כי לדעת קיסינג'ר חייבת ישראל לבטל את החלטתה הקודמת ולהסכים לנסיגה סמלית מעבר בה לקו הסגול.

ההרגשה בוואשינגטון היתה אתמול כי קיסינג'ר זקוק הפעם ליותר מנס כדי למצוא מוצא כלשהו מן המבוי הסתום שאליו נקלעו השיחות בין שני הצדדים.

גרומיקו ייפגש עם קיסינג'ר היום בקפריסין

מאת מרדכי אלקן
שליח "מעריב" בקפריסין

פגישה פיסגה בין מזכיר המדינה האמריקני ד"ר הנרי קיסינג'ר, לבין שר החוץ של בריה"מ אנדריי גרומיקו, עומדת להתקיים היום בקפריסין במסגרת הדיונים שמקיימים בינתיים השניים בענין הסדר להפרדת כוחות בין ישראל לבין סוריה.

ד"ר הנרי קיסינג'ר יגיע לקפריסין מישראל ועמיתו הסובייטי מדמשק. השניים ייפגשו בבנין שגרירות ארה"ב בניקוסיה ומשם יעברו לבנין שגרירות בריה"מ, להמשך וסיום השיחות.

בתום השיחות, שיימשכו כנראה כמה שעות, ישוב ד"ר קיסינג'ר לישראל. לפני פגישתו עם גרומיקו יבקר ד"ר קיסינג'ר אצל נשיא קפריסין, הארכיבישוף מאקאריוס, בארמון הנשיאות.

הנשיא מאקאריוס עומד לצאת ביום ה' הבא, 16 במאי, לביקור ממלכתי בסין. יתלווה אליו שר החוץ של קפריסין ג'ון קריסטופידס, השוהה כעת בשטראסבורג, בדיוני מועצת אירופה.

קפריסין נבחרה כנראה לשמש מקום פגישה לד"ר קיסינג'ר ועמיתו גרומיקו בענין הפרדת הכוחות בין ישראל לבין סוריה, בגלל קירבתה לישראל ולמדינות ערב והיותה מדינה נייטראלית, המקיימת יחסים דיפלומאטיים ידידותיים עם שני הצדדים.

למעשה, הציע כבר בעבר נשיא קפריסין, שארצו תשמש מקום מיפגש לוועידת שלום ישראלית־ערבית. ישראל הסכימה אז להצעה, אך היא נדחתה על ידי הערבים.

מר מרדכי פלטור, יועץ השגרירות הישראלית בקפריסין, שנשאל על תקוות השגרירות הישראלית ב[illegible] מיפגש קיסינג'ר־גרו[illegible] סירב להגיב.

מדמשק לירושלים דרך וואשינגטון ומוסקווה בקו האדום

מאת [illegible]
סופר "דיילי טלגראף" בדמשק

[illegible]

תוצאות משאל

ז'יסקר־דאסטן ינצח בסיבוב השני של הבחירות

מאת [illegible]
סופרת "מעריב" בפאריס

משאל דעת־קהל [illegible] ינצח בסיבוב השני [illegible] רות לנשיאות בצרפת.

לפי משאל זה, יזכה ז'יסקאר־דאסטן ב־50.4 אחוז [illegible] כלל הקולות, ופרנסואה מיטראן — ב־49.6 אחוז.

היה זה המשאל הראשון [illegible] אז הבחירות ביום א', בו זכה מיטראן ל־44 אחוז [illegible] עומת 33 אחוז שקיבל ז'יסקאר־דאסטן.

כ־100 נעצרו – במהומות של סטודנטים בתורכיה

אלפי סטודנטים [illegible] ימניים ושמאליים נקלעו אתמול לתיגרות ידיים, בקמפוסים בשני ערים בתורכיה. רבים נפצעו ולמעלה מ־100 איש נעצרו.

באיסטנבול פרצו ההמהומות, כאשר סטודנטים שמאליים ביקשו לערוך אסיפת אזכרה ל[illegible] שמאלני, שהוצא להורג לפני שנתיים. 2000 סטודנטים היו מעורבים בתיגרה באוניברסיטת הסטודנטים. המשטרה עצרה 77, שהואשמו ב"הפצת השקפות אידיאולוגיות בין הסטודנטים".

המשטרה פיזרה כמה מאות צעירים, בתיגרה בקמפוס של איסטנבול. אחר־כך ניסו הסטודנטים להמשיך במהומות ברחובות.

בעיר אסקישהיר, בצפון מערב תורכיה, פרצה תיגרה בסכינים ואלות. באקדמיה למדעי המסחר. המשטרה התערבה ועצרה כמספר צעירים. (אי.פי.)

בפגישה עם מנהיג אל־פתח בדמשק

גרומיקו הדגיש תמיכת בריה"מ בהקמת ממשלה פלשתינית גולה

מאת עודד גרנות

שר החוץ הסובייטי, אנדריי גרומיקו, נפגש אתמול בדמשק במשך שעתיים עם יאסר ערפאת, מנהיג "אל־פתח" ויו"ר "הארגון לשחרור פלשתין". הפגישה בה נכחו אנשי צמרת המחבלים, הוקדשה בעיקר לשאלת השתתפותם של הפלשתינאים בשלב הבא של ועידת ז'נווה.

פגישת ערפאת־גרומיקו התקיימה ערב קבלת הכרעה בנושא הקמתה של ממשלה פלשתינית גולה, שתייצג את המחבלים בוועידה. הכרעה כזו עמדה ליפול בכינוס המועצה הלאומית הפלשתינית — "פרלמנט" המחבלים — אולם הכינוס נדחה פעמים אחדות, ולאחרונה נקבע מועדו לחודש הבא.

כפי שהודע חזר גרומיקו והבהיר, כי ברית־המועצות תומכת בהקמתה של ממשלה פלשתינית גולה שתייצג את הפלשתינאים בוועידת ז'נווה. הפגישה הנוספת בין גרומיקו לערפאת [illegible] בין השניים בקאהיר, בעת ביקורו של שר החוץ הסובייטי במצרים.

ערפאת, מצדו, הבהיר לשר החוץ הסובייטי, כי המחבלים מעדיפים להישאר בינתיים ב"עמדת המתנה", עד לאחר שיתבררו הסיכויים להשגת הסדר להפרדת כוחות בחזית הסורית. ערפאת מעריך, כי אם ייכשלו מאמציו של ד"ר קיסינג'ר והמצב הלוחמה בחזית הצפון, לא יוכל לגייס רוב במועצה הלאומית הפלשתינית בזכות הקמת ממשלה גולה שתייצג אותם בוועידת ז'נווה.

מאידך, אם יושג הסדר הפרדת כוחות בין ישראל וסוריה, יוכל ערפאת לגייס את תמיכת "אל־צאעיקה", ארגון המחבלים הכפוף לצבא סוריה, בזכות הקמת ממשלה גולה, חרף התנגדותם של הארגונים הקיצוניים הנתמכים על־ידי לוב ועיראק.

בפגישת גרומיקו־ערפאת נדונה גם עמדתה של ירדן לגבי השתתפות הפלשתינים. לאחרונה הכריז המלך חוסיין, כי הוא מסיר את התנגדותו להשתתפות משלחת עצמאית של "הארגון לשחרור פלשתין" לצד משלחות מצרים, סוריה וירדן בוועידת ז'נווה.

ועד עובדי נתיבי־נפט עומד להחליט הבוקר אם לחדש העבודה באבו רודס

מאת רזי גוטרמן

ועד עובדי "נתיבי נפט" עומד להחליט הבוקר, אם לקבל את פנייתו של שר המשפטים חיים צדוק, להפסיק את השביתה ולחדש את הפקת הנפט בשדות אבו־רודס.

הוועד התכנס אמש לדיון, שנמשך עד השעה 3 לפנות בוקר, אך לא הצליח להגיע לידי החלטה מוסכמת. הבוקר עומד הוועד להתכנס שוב בתל־אביב, והוא יקיים גם קשר עם העובדים הנמצאים בשדה אבו־רודס, כדי לגבש דעה אחידה. צבי ברבי, מוועד העובדים, אמר הבוקר בתשובה לשאלה, כי מאחר שהענין מסובך, "דרושה מחשבה" לפני קבלת ההחלטה, בעיקר לאחר הפגישה עם השר צדוק.

שר המשפטים, חיים צדוק, שמילא את מקומו של שר־האוצר פנחס ספיר, בהעדרו מן הארץ, נפגש אתמול עם נציגי ועד "נתיבי נפט" במשרדו בירושלים. הוא ניסה לשכנעם לחזור לעבודה, ומסר להם, כי צווי הריתוק כבר הוכנו וצריך, לכן, שיפעילו את השדה מרצונם, ויפתחו בכך את הדרך למו"מ לגבי גובה הפיצויים. מר צדוק אמר הבוקר לסופר "מעריב", כי בהתאם לתשובה שיתנו לו חברי הוועד במשך היום, יוחלט על הצעדים הבאים.

מנכ"ל "נתיבי נפט", מאיר גירון, אמר הבוקר, כי אם יחזירו העובדים תשובה שלילית בקשר לסיום השביתה, והעבודה לא תחודש — לא יהיה מנוס מהפעלת צווי־ריתוק נגדם.

מזכירות הדור הצעיר בהסתדרות שיגרה אתמול מברק לוועד עובדי שדות־הנפט באבו־רודס, וקרא להם להפסיק את השביתה לאלתר. גם נשיאות התאחדות התעשיינים גינתה בישיבתה האחרונה את העובדים על שביתה זו.

הבית הלבן מאשר:

נידונה האפשרות של ביקור ניכסון במזה"ת

מאת שמואל שנב
סופר "מעריב" בוואשינגטון

הבית הלבן אישר אתמול, כי האפשרות שהנשיא ניכסון יבקר בקאהיר ובירושלים אמנם נידונה בהתייעצויות הנשיא עם עוזריו, אך עדיין לא נתקבלה החלטה סופית ולא נקבעו מועדי הביקור.

הבית הלבן מסר את ההודעה בענין זה בתגובה על ידיעה מקאהיר, שלפיה יבקר הנשיא ניכסון במצרים ובישראל בשלהי מאי או בתחילת יוני.

משקיפים פוליטיים בוושינגטון מאמינים, שביקור כזה לא יתרחש, אם לא יושג הסכם להפרדת כוחות בין ישראל לבין סוריה.

נמסר, שהנשיא אנואר סאדאת מעוניין מאוד בביקור הנשיא ניכסון, שכן ביקור כזה יעלה את יוקרתו בעיני העולם הערבי וגם בעת יוכיח לבריה"מ את אי־תלותו בה.

הקאנצלר בראנדט התפטר

(סוף מעמוד 1)

דות פרטיים ורשמיים בעת המשבר.

גישה לסודות

רוב ההסכמים לאי־התקפה ולשיתוף פעולה בין גרמניה המערבית והגוש המזרחי — ברית המועצות, פולין וגרמניה המזרחית בייחוד — סוכמו ונחתמו [illegible] גיום הפקיד כעוזר הקאנצלר בפברואר 1973. ואולם מאז היתה לו גישה כמעט לכל החומר הסודי ביותר במשרדיו האישיים של בראנדט במשרדי ראש הממשלה אשר בארמון שאומבורג, בגדה השמאלית של הריין.

יתכן מאוד שגיום, אשר נעצר ב־24 באפריל לאחר שחזר מחופשה בצרפת, הצליח להעביר לגרמניה המזרחית פרטים אינטימיים ביותר מלב לבו של מרכז הכוח הפוליטי של גרמניה המערבית.

אי־אפשר להסתיר את האמון האישי שהגה בראנדט ל[illegible] הזה, מאז מעצרו של גיום גדושים עתוני גרמניה המערבית ותוכניות הטלוויזיה שלה בתמונות המראות את הקאנצלר, אשר כמעט לא נפרד מהמוכן המוזר גרמני.

גיום, היה אורח קבע בביתו של בראנדט בנורבגיה, רובע מגורים אקסקלוסיבי לא רחוק מהבונדסטאג ובנייני הממשלה בבון.

מתח נפשי

בעקבות חשיפתו של גיום הופיע בראנדט לפני הבונדסטאג — [illegible] המתח הנפשי הקשה בו היה נתון — והביע את צערו האישי העמוק על מה שכינה [illegible] לכך, שהמסתור המזרח־גרמני כיוון את חיציו [illegible] כלפי ידיד המפלגה הסוציאל דימוקראטית המערב־גרמנית.

היתה זו ללא ספק מהלומה כואבת לקאנצלר כאשר סיפרו לו שאחד מעוזריו הקרובים ביותר פעל בשם האויב האידיאולוגי העיקרי של גרמניה המערבית.

פרשת גיום הלכה והתריפה עד כדי שערוריה חסרת תקדים כשעשרי ממשלה, זרועות המודיעין ושלוש המפלגות המדיניות מאשימים אחד את השני במחדלים.

אחת הדמויות המרכזיות בשערוריה הוא שר הדואר הנוכחי, הורסט אמקה, שהיה ראש לשכת הקאנצלר כאשר קיבלו את גיום לעבודה.

הדימוקראטים הנוצריים דרשו בקול רם את התפטרותו של אמקה, שכן טוענים כי הוא מגן על גיום נגד טענות השרות החשאי שטען כי הרקע של גיום חשוד.

מלוא האחריות

ואולם במכתב ההתפטרות שלו לנשיא גרמניה גוסטאב היינמאן אמש קיבל על עצמו וילי בראנדט את מלוא האחריות לפרשה.

במכתבו הוא אומר בפסקות: "אני מקבל את האחריות הפוליטית להזנחה בקשר לפרשת הריגול של גיום ומצהיר על התפטרותי מתפקידי כקאנצלר.

"אותה שעה אני מבקש שהתפטרותי תיכנס לתוקפה מיד וכי סגני, השר של, יקבל על עצמו את תפקיד הקאנצלר עד שייבחר יורש. בכבוד רב, שלך וילי בראנדט".

אין שום ספק שהסתלקות וילי בראנדט מתפקידו פירושו אובדן ידיד רב השפעה לישראל.

28 שנה לאחר השואה היה בראנדט הקאנצלר הראשון של גרמניה המערבית שנסע לישראל במאמץ להביא לידי ביטוי את רצון הפיוס עם העם היהודי.

הביקור ב"יד ושם"

רגעי האבל ושפלות הרוח שלו בעת הביקור ב"יד־ושם" בירושלים היו אחד מציוני דרכו הפוליטית, שיזכרו לא בישראל בלבד אלא גם בגרמניה המערבית. היה זה אחד מאותם רגעים בלתי נשכחים, בדומה לאותו רגע בוארשה כאשר כרע ברך לרגלי האנדרטה לגיבורי הגטו.

עד שהבונדסטאג יתכנס ב־16 במאי כדי לבחור בקאנצלר חדש, יהיה שר החוץ הלטר של, סגן הקאנצלר, בעל השררה בבון.

יש להניח שיורשו של בראנדט כיו"ר המפלגה הסוציאל דימוקראטית יהיה שר האוצר, הלמוט שמידט.

ואולם ידוע, כי לשמידט יש יריבים רבים בקרב המפלגה הסוציאל־דימוקראטית ויש להניח, כי רבים ממפלגות הדימוקראטים הנוצריים בבונדסטאג יצביעו נגדו.

אם לא ייבחר קאנצלר, ייערכו בגרמניה המערבית בחירות חדשות ואז יהיו סיכויים טובים למפלגה הדימוקראטית־הנוצרית להגיע לשלטון.

אנו שואפים לה[illegible]
[illegible]ה המצרית תור ו[illegible]

רוב בסיעת ל"ע נגד נסיגה מהג[illegible]

[illegible]רים קשים בכנס"ת [illegible] הדיון בענין הסכ[illegible]

[illegible]צה"ל נהרג בצפ[illegible] סורי: נמשכו ה[illegible]

ההגנה האמריק[illegible] נשק מארה"[illegible]

אבן: „אנו שואפים להעתיק בצפון את ההפרדה המצרית תוך התאמה לתנאים"

ראש הממשלה ושר החוץ הסבירו לחבריהם במערך את מהלך המו"מ עם קיסינג'ר ✶ נתקבלה משלחת של ישובי הרמה ✶ מספר ח"כים הביעו חרדה לגורל הגולן ✶ גלילי: בשום אופן לא תהיה נסיגה מערבית לכביש הראשי החוצה את קונייטרה

... באה. יהושע ביצור ... סיעת המערך בכנסת עם ... מפלגת העבודה וה־ ... של מפ"ם, הסבו עד ... חצות הלילה על מדי־ ... המו"מ המתנהל עם קי־ ... ואולם, הם לא הוז־ ... בישיבה ארוכה זו, כפי ... שראש הממשלה ושר ה־ ... דיברו אליהם רק על ... ולשאיפות היהודים ... לא על ערבים ... להכריעה בימים ... אלה.

... תחילה הופיעה לפני ישי־ ... סיעת המערך משלחת של ... רמת הגולן, מורכבת מ־ ... מרום הגולן, ... הם הסבירו, כי כל חזר־ ... מן הקו הסגול עלולה להיות ... עבור ישובי הרמה ... להמצא עצמם בקו ... וגם אדמותיהם, ה־ ... עד לגבול עצמו, ... כל נסיגה.

... רמת הגולן אמרו, כי ... באו אל הסיעה כאל בני ... ולכי נתושה החלטתם ... נגד כל מצב שייווצר ב־ ... הגולן. ואולם הם הת־ ... כי נסיגה עלולה לי־ ... מצב שיהיה הכרח לפנות ... אשר יאבדו את ה־ ... וזאת מקורות הפרנסה ...

... מפות

... גם תלו מפות באולם ... הסבירו במיוחד את ... התלים המקיפים את ... הסיעה, ח"כ משה בר־ ... הבטיח להם, כי הסיעה ... לעמוד לימינם ולא תפ־ ... אותם.

... מכן המודנה הסיעה ... של השרים, אשר סיי־ מו רק בשעת ערב מאוחרת סידרה נוספת של שיחות עם קיסינג'ר.

תחילה הסביר שר החוץ אבא אבן, כי הממשלה פועלת לפי מנדט מפורש שקיבלה מן הכנסת, לבחון אפשרות של הסכם הפרדת כוחות עם סוריה, בדומה לזה שהושג עם מצרים.

אבן רואה רק שתי אפשרויות להתפתחות בחזית הצפון: הטבת המצב באמצעות הסכם הפרדת הכוחות, או הרעה ע"י הידרדרות להתפרצות מלחמתית מקיפה. אין הוא רואה אפשרות של הקפאת המצב הקיים.

שר החוץ אף הזהיר, כי אם לא יושג הסכם והמצב יסתבך, הוא עלול להתגלגל גם להת־ לקחות בחזית הדרום. אם יו־ שג הסכם, הוא יעניק — ל־ דעתו — יתרונות לדוגמת ה־ הסכם עם מצרים. אבן הדגיש, כי אסור לחסוך במאמצים ל־ השגת הסכם, כי אפילו אם לא יושג, הרי לא יוכלו לתלות בנו את אשמת הכשלון. דבר זה חשוב לגבי המשך שיתוף הפעולה שלנו עם ארה"ב, כדי שלא נישאר בודדים בזירה.

נושאי השיחות

לדברי שר החוץ, מתנהלות כרגע השיחות על נושאי הח־ לפת השבויים, רוחב החיץ שיפריד בין שני הצדדים, גו־ דל כוחות האו"ם שיוצבו בו והדילול של הכוחות משני ה־ צדדים באזורי הגבול. ישראל עומדת על כך, שייקבע חייץ רחב ויוצבו בו כוחות משמ־ קיחים של האו"ם. זה דרוש לצורך התרגה. „אנו שואפים להעתיק בצפון את הדגם ה־ מצרי, תוך התאמתו לתנאים השונים".

אבן הדגיש, כי אין הוא מוכן לדבר על נתיב קו ההפ־ רדה, אשר יעמוד עתה לדיון, כל עוד המו"מ הוא בעיצומו. אבל הוא הדגיש, כי הישובים ברמה לא ייפגעו מן ההסדר.

הוא הביע פליאה על שבתוך סיעת המערך נשמעים קולות, כאילו הממשלה נכנעת ומוו־ תרת את הקו הסגול. אבן הס־ עים, כי בין שרי המערך יש תמימות דעים לגבי הצעדים שיש לנקוט.

לפי הערכת אבן, לא הו־ שג עדיין רכות בבורים עם ה־ סורים, ואין גם ערבות שהוא יסוכם באופן חיובי. דווקא מ־ שום כך יש לצעוד יד ביד עם ארה"ב, כדי שיובטחו מש־ להי נשק וסיוע כלכלי ומדי־ ני גם לעתיד לבוא.

המאמץ העיקרי

לדברי שר החוץ, מגיעים עתה במו"מ אל המאמץ ה־ עיקרי של קביעת קו ההפרדה. הוא הטעים, כי במהלך המו"מ לא נשכח גם גורל יהודי סו־ ריה, ומפעילים בעניין זה לחץ על ד"ר קיסינג'ר.

ח"כ שושנה ארבלי־אלמוז־ לינו הביעה חששות כבדים ל־ גורל הישובים ברמת הגולן. בהצביעה על המפה, היא אמ־ רה, כי אם תהיה נסיגה כל־ שהי, הרי יוחזרו את הישובים שוב להיאחזויות, ללא כל רוח־ וה קרקעית, המשקים לא יוכ־ לו להתפתח.

ח"כ חייקה גרוסמן המפ"מית טענה, כי הקו הסגול איננו כיתוס. אם צריכים לסטות מן הקו הזה, בלי לפגוע בבט־ חון, הרי לדעתה זה מותר. גרוסמן התלוננה על פעולת הוועד הפרלמנטרי למען ישו־ בי רמת הגולן, אשר עצם פעי־ לותו מהווה לדעתה הבעת אי־ אמון בממשלה ובסיעה.

ח"כ משה שחל היה שותף לחששות, הצביע על כך, ש־ מסוריה שומעים כל העת קו־ לות קיצוניים, להבדיל מן ה־ קולות הנשמעים ממצרים.

העירה לו גולדה: אנו מכי־ רים דיבורים אלה, ולוקחים אותם בחשבון.

הוועד קיים מזמן

ח"כ דוד קורן הסביר, כי הוועד הפרלמנטרי קם כבר מ־ זמן, כדי שיתמעטנו בגורל הישובים ברמה.

ח"כ מיכה חריש אמר, כי בעת הסכם ההפרדה עם מצרים היו האמריקנים לצידנו עם רכבת האוויר, ואילו הפעם אל הבורים עם הסורים הם באו לאחר שהצביעו בעד החלטה עויינת במועצת הבטחון. לכן מעוררים השלבים הבאים של הפעילות האמריקנית חששות כבדים.

הערה לו גולדה: פעם היית יונה; עכשיו דיברת כמו נץ. מן השינוי הזה יוצאת חיה משונה ביותר.

ח"כ עוזי פיינרמן דרש לש־ מור בכל מחיר על התלים ס־ ביב קונייטרה.

דברי גולדה

ראש הממשלה, גב' גולדה מאיר, ענתה למתדיינים, כי כל החששות והסכנות ידועים גם לממשלה. היא קבעה, ש־ אין להעלות על הדעת להוריד את ההתיישבות מן הרמה. עצם העובדה שמהדיינים עם קיסינ־ ג'ר שעות כה רבות, באה ל־ העיד על החששות.

אבל יש לפעול כך, שגם האמריקנים יהיו משוכנעים, כי נעשה הכל כדי להגיע להסדר.

אם הסיכום יעמיד את יש־ ראל מול סכנות גדולות, הרי התשובה תהיה שלילית — פס־ קה גולדה. אבל על האמריק־ נים להיווכח, כי נעשה מאמץ סביר — וזאת על מנת שיש־ ראל לא תישאר בודדה.

גם גולדה ביקרה בחריפות את הקמת הוועד הפרלמנטרי למען ישובי רמת הגולן, שיש בו משום הבעת אי־אמון ב־ ממשלה, כאילו אי־אפשר לס־ מוך עליה.

ראש הממשלה הדגישה, כי השיחות מתקרבות עתה אל ה־ נושא הרגיש ביותר — קבי־ עת קו ההפרדה. לכן העניין כולו איננו מונח בכיס. אבל נוכח הסכנות מסביב, יש לע־ שות מאמץ גדול כדי להגיע להסדר, תוך הצמדות אל ארה"ב. היא רואה גם חשיבות בעידוד קו מתון במדינות ערב.

בסיכום הדיון גם יו"ר ה־ סיעה, ח"כ משה ברעם, על פעילות הוועד הפרלמנטרי, ו־ טען, כי אין צורך בשושבינים בין הסיעה ורמת הגולן. ה־ ישיבה נסתיימה ללא קבלת החלטות כלשהן.

הכביש הראשי

בצהרי היום פגשה הנהלת סיעת המערך את משלחת ה־ מתנחלים ברמת הגולן. השר ישראל גלילי הסביר להם, כי יש כוונה ללכת לוויתורים ב־ שתי נקודות ברמה — באזור רפיד ובאזור קונייטרה. אבל בשני המקרים מדובר על וי־ תורים שלא יסכנו את הבטחון, לדעת המומחים הצבאיים. ב־ קונייטרה מוצע לסגת רק מן החלק המזרחי של העיר, עד לכביש הראשי שחוצה אותה. בשום אופן לא יעובו, לדברי גלילי, את התלים שסביב קו־ נייטרה, כך שלא נבקשת כל סכנה לישובים.

רוב בסיעת ל"ע בכנסת נגד נסיגה מהקו הסגול

הרוב בסיעה המורחבת של ל"ע בכנסת קבע אמ־ מול עמדה ברורה, נגד כל נסיגה מן הקו הסגול ברמת הגולן.

נגד כל נסיגה דיברו תשעה חברי הסיעה המורחבת, לרבות שר התיירות משה קול, ואילו למען ויתור על איזור קונייטרה ונקודות אחרות ל־ אורך הקו הסגול התבטאו חמישה חברי הסיעה, וביניהם השר גדעון האוזנר.

להפתעת חברי סיעת ל"ע דיבר השר קול, שנחשב בע־ בר תמיד ל„יונה", בחריפות רבה נגד נסיגה כלשהי מן ה־ קו הסגול. הוא הביע חשש כי נותר עתה ברמת הגולן לסורים, מבלי שיוכרז על הס־ דר של שלום או לפחות על אי־לוחמה.

השר גדעון האוזנר טען, לעומת זאת, כי עלינו לבוא לקראת האמריקנים ולבטוח ב־ הם יותר. נוכח התלות שלנו ברכש הבטחוני ובסיוע כל־ כלי אמריקני. לדעתו, עלינו לנהוג בגמישות ולהעמיד את כוונות הסורים במבחן.

ח"כ יצחק גולן טען, כי יש לאמץ את תורתו של בן־ גוריון, שטען תמיד כי על שניים אין לוותר בשום אופן — על ירושלים ועל רמת ה־ גולן.

ח"כ יהודה שערי טען, ל־ עומת זאת, כי קונייטרה היא נושא למיקוח, ואין עליה חו של נחלת אבות.

ח"כ גדעון אליעד עורר את השאלה: אם ניתן לסורים עכ־ שיו את קונייטרה — מה ניתן להם בדינבה תמורת הסכם ש־ לום אמיתי?

הקיצוני ביותר היה יו"ר סניף תל־אביב, ד"ר חיים סייכמן, שגרס, כי סוריה היא מוקד השנאה נגד ישראל ב־ עולם הערבי, ומרכז ההשראה לתביעות החיסול של ישראל ולכן אין גם לוח משחה ה־ מובלעת, בלי הסדר שלום אי־ מיתי ומקיף.

יו"ר הנהלת ל"ע, עו"ד יצ־ חק גנר, טען, כי קיסינג'ר פועל גם באורתו לפי מת־ כונת ויטנאם, שפירושה המ־ עשי הוא: להמשיך להילחם תוך כדי ביצוע צעדי פיוס.

[ח]ילופי דברים קשים בכנס ישובי הגולן הגליל העליון בעניין הסכם ההפרדה

[הו]חלט לתבוע מהממשלה להבטיח המשך קיומם של ישובי רמת הגולן

מאת מאיר הראובני

בכנס חירום של נציגי ... הגליל העליון ורמת ... לן, שהתקיים אתמול ב־ ... האיזורית הגליל ה־ ... (בקרית שמונה), הוח־ ... לתבוע מהממשלה ל־ ... את המשך קיומם, ... ועתידם של ישובי ... הגולן.

... כן הוחלט בכנס לחזק ... ידי הממשלה בעמידתה ... העקרון, שהקו הסגול הוא ... הבטחוני והמכבצי של ... ישראל. הוחלט גם ל־ ... לפעול ... ישובי הגליל העליון תיפגש עם שרי הממשלה ו־ תעמיד אותם על תמורת המצב העלול להיווצר ברמת הגולן אם תהיה נסיגה מהקו הסגול.

בהצעת מיעוט, שהועל־ תה על־ידי נציג מקיבוץ להבות הבשן (הקיבוץ ה־ ארצי) נאמר, כי הכינוס מחזק את ידי הממשלה בעניינים שהיא מנהלת על הפרדת הכוחות בחזית ה־ סורית, שהוא צעד ראשון במאמצים לכינון שלום.

במהלך דיוני הכנס נשמעו דברים נגד קבלת החלטה פו־ ליטית, המחייבת את ישובי האיזור והכובלת את ידי ה־ ממשלה במגעיה עם ד"ר קי־ סינג'ר. חברי ישובים, רובם של „השומר הצעיר", אך גם נציגים מישובים אחרים, טענו, כי אינם יכולים להצביע על החלטות בעלות אופי פוליטי, מאחר שהנושא לא נדון ב־ אסיפות חברי הקיבוצים ולכן אין להם יפוי־כוח לייצג את הישובים שלהם בהחלטה מדי־ נית, בנושא פוליטי מובהק.

לפיכך, נתקבלה הצעת פש־ רה, שהחלטות הכנס יוגדרו כהחלטות של כנס חירום של ישובי הגליל העליון ולא כ־ החלטות ישיבת מליאת המוע־ צה האיזורית.

במהלך הדיונים התנהלו חי־ לופי דברים קשים בין חברים מקיבוצים שונים, שהתפתחו מדברים שהשמיעו נציגים של כמה ישובים כנגד ההחלטה המחייבת הקוראת לממשלה ש־ לא לסגת מערבה מהקו הסגול. למתנגדים להצעה זו הוזכר, כי הם וישוביהם היו שנים רבות בצל המותקפים הסוריים עד יוני 1967.

שאול ובר, מקיבוץ מרום גולן, הזהיר בדבריו בכנס מפני נטיה בממשלה לוויתו־ רים טריטוריאליים ברמת הגו־ לן. הוא אמר, כי נסיגה מהקו הסגול תנוצל על־ידי הסורים לכירסום נמשך של חלקים מ־ רמת הגולן, כהקדמה להעלאת תביעות נוספות וקשות יותר ויותר בעתיד.

הסורים פעלו בדרום המובלעת, בקונייטרה ובחרמון

חייל צה"ל נהרג בצפון; הופל מטוס סורי; נמשכו ההפגזות

מאת יעקב ארז

... הצבאי של „מעריב" ... חייל צה"ל, חיים פרטרה, 28 מנתיבות נהרג אתמ־ ... בהפגזות הסורים בחזית ... הצפון. מאז השעה 7 בבוקר ... הסורים ... בעיקר את ... דרום המובלעת. כן ... העיר קונייטרה וב־ ... החרמון נערך מספר פע־ ... פגזי ארטילריה לאיזור ... הבשן.

חיים פרטרה, נהרג בשעות הצהריים. הוא איש מילואים ... לארבעה ילדים ו... הרבנות הצבאית.

אתמול בשעה 3.30 אחר ה־ צהריים הופל מטוס סורי מ־ טיפוס „מיג 17" בעת שארב־ עה מטוסים סוריים תקפו את איזור מרכז המובלעת סמוך לגבעת מעץ. טייס המטוס צנח בשטח הסורי. מתקיפת המטו־ סים הסורים לא נגרמו אבי־ דות לכוחותינו.

בשעה 1.10 בצהריים תקפו מטוסי חיל האוויר משך שעה לסירוגין מטרות בשטח הסורי מדרום למובלעת ובתל כודנא שליד צומת רפיד. בהפצצות הכיטשים נגרמו לסורים נזקים ונראו פגיעות מדויקות במט־ רות. בתל חרה שמדרום ל־ מובלעת התלקחה דליקה גדו־ לה ובתל כודנא נצפו פגיעות בביצורים סוריים. דליקה גדו־ לה התלקחה גם במוצב סורי ממזרח לתל פארס. לעבר ה־ מטוסים נורו טילי נ.מ. מן ה־ שטח הסורי. כל מטוסינו חז־ רו בשלום לבסיסם. באזור ה־ זה התלקחה בשעות הבוקר תקרית ארטילרית בעת שהסו־ רים הפגיזו את איזור דרום המובלעת.

טנק סורי נפגע ועלה באש במזרח לתל פארס מפגיעת טיל נ.ט. של צה"ל. כמו כן הפגי־ זה הארטילריה של צה"ל סו־ ללות טילים נגד מטוסים מ־ דרום למובלעת.

הובא למנוחות

סמל זאב אודשו בן 24, בן קיבוץ שמיר, שנפל בקרב ה־ מכריע על ראש הגשר בהצלת סואץ, במלחמת יום הכיפורים הובא ביום ב' למנוחות בטכס צבאי כלא שנערך בבית ה־ עלמין של הקיבוץ. הוא הובא לקבורה 7 חדשים לאחר מותו, לאחר שגופתו נמצאה על ידי צוותות של צה"ל בשטח מצרי.

שר ההגנה האמריקני תומך באספקת נשק מארה"ב למצרים

מאת שמואל שגב
סופר „מעריב" בוואשינגטון

שר ההגנה האמריקני, ... ג'יימס שלסינג'ר, צידד אתמ־ ... בפומבי בהספקת נשק ... אמריקני למצרים ואמר כי ... בזה לא יעפיע לרעה ... על מאזן הכוחות במזרח ... התיכון.

בראיון, שפורסם אתמול ב־ ... השבועון „יו.אס. ניוז אנד וורלד ריפורט", אמר שלסינג'ר: „לא ... נתקבלה כל בקשה מצרית ... רשמית לקניית נשק. אשר ל־ ... בכללותה, אני מאמין ... הקיבוב במזרח התיכון יצ־ ... טמצם, אם ארה"ב ומצרים ... יקרבו ביניהן יחסים הדדיים ... יותר.

„אשר לעובדה שמספקי נשק ... זה בזה תומכים ה־ אחד בישראל השני בשכנותיה הערביות, סבורני — הוסיף שלסינג'ר — כי הדבר מגביר את הכוונות באיזור. אם שני הצדדים ימצאו בארה"ב מקור להספקת נשק, יתכן שהדבר יסייע להרפיית המתיחות. מצב כזה לא ישפיע על מאזן ה־ חיבות.

„המדינות באיזור מסוגלות להשיג נשק ממקורות רבים. אם נקבל על עצמנו תפקיד נכבד יותר בהתמיכה בשני ה־ צדדים — כפי שאנו עושים עתה בהסייענו למצרים לפנות את תעלת סואץ (ממוקשים וחומרי נפץ) — יעניק הדבר לארה"ב השפעה, שאפשר יהיה להשתמש בה להשגת משהו קרוב להסדר של קבע במזרח התיכון".

שלסינג'ר הינו ראשון ה־ שרים האמריקנים החשובים, המצדד בפומבי בהספקת נשק אמריקני למצרים. נכון שאי־ פת הפנטאגון לראות בירידת הסובייטים מן המזרח התיכון, תוסף משרד ההגנה האמריקני בקו נמרץ יותר, בניגוד לגי־ שתו הזהירה יותר של שר החוץ קיסינג'ר.

בניגוד לקיסינג'ר, אין שר ההגנה האמריקני מא־ מין במגעים עם ברית"ם, נכון, שהוא מביהם ב־ ... להשתתפותו של ... לצמצם את החי־ מוש הגרעיני, וזהו מע־ דיו לנקוט בקו תקיף יו־ תר כלפי הקרמל.

אמנם, אין שלסינג'ר תמים דעים עם הנרי קי־ סינג'ר בכל הנושאים, אך דעתו קרובה לדעת הסנאטור יותר משהיא קרובה לדעת קיסינג'ר.

כאשר נשאל על־ידי מראיי־ נו, אם גם קיסינג'ר תומך ב־ הספקת נשק אמריקני למצ־ רים, השיב שלסינג'ר: „אני סבור, שהשקפות אלה תוא־ מות את הערכותיו. האחריות העיקרית למדיניות כלפי ה־ איזור מוטלת על משרד ה־ חוץ. אם לקיסינג'ר השקפות שונות, נשמח לפעול על פי־ הן".

משקיפים דיפלומאטיים ב־ וואשינגטון העירו אתמול על ראיון שלסינג'ר, באומרם, כי נוסף לבעיות הדטאנט והשי־ חות לצמצום החימוש האס־ טראטגי. עלול עתה המזרח התיכון ליהפך להיות סכסוך שלישי בין משרד ההגנה ל־ בין משרד החוץ בוואשינגטון.

ליד ביתה של ראש הממשלה בירושלים פתחו אתמול בבוקר אנשי־רוח בשביתת־רעב במחאה נגד הכוונה לסגת מהגולן. (תצלום: פוטו ק. וייס)

פרופיסורים ואנשי־רוח שובתים רעב נגד „מגמות בממשלה להיסוג בגולן"

שביתת הרעב ליד בית ראש הממשלה בירושלים תימשך ככל שיעמוד להם כוחם — עד שג. מאיר תודיע, שאין בדעת הממשלה להיסוג

מאת סופר „מעריב"

קבוצת פרופסורים ואנשי רוח פתחה אתמול בבוקר ב־ שביתת רעב ליד בית ראש הממשלה, גב' גולדה מאיר, בשכונת רחביה בירושלים, במחאה נגד „מגמות בממש־ לה לבצע נסיגה בגולן וב־ חרמון".

במכתב שהעבירו שובתי ה־ רעב לראש הממשלה, מזכירים לה את דבריה למשלחת ישובי הגולן, שלהם אמרה, שהיא רואה ב־ רמת הגולן חלק בלתי־נפרד ממדינת ישראל, וכי אין היא רואה כל אפשרות שישראל תיסוג מהגבול של מלחמת ששת הימים בגולן, כולל ה־ עיר קונייטרה.

„בחרדה עמוקה מלווה העם כולו את הסימנים והידיעות ה־ מתרבים מיום ליום, כי חל סחף בעמדת הממשלה למול מלח־ מת התשה של הרצחנים ה־ סוריים ולמול מדיניות הפיוס ההתפייסית של שר החוץ ה־ אמריקני, הכפתה אותנו להכ־ נס למלכודת מוות" — נאמר במכתב.

השובתים קראו לראש הממ־ שלה להטיל את מלוא משקלה האישי, למניעת נסיגה בגולן.

נודע, כי השובתים מת־ כוננים להמשיך בשביתתם ככל שיעמוד להם כוחם, עד שראש הממשלה תודיע בפומבית, כי אין בדעת ה־ ממשלה לסגת מגבול הגולן.

עם קבוצת שובתי הרעב, שהם כ־30 איש, נמנים הסופר משה שמיר, פרופ' בנימין אר־ נהייבר, פרופ' גדליה אלקו־ שי, פרופ' בנימין פרנקל, פרופ' רבקה שץ, יצחק שליו, אלי־ עזר ליבנה, דב יוספי, צבי שילוח, ב.ד. אייכנבאום, וח"כ לשעבר שמואל כץ. רוב ה־ שובתים הם חברי התנועת „ארץ ישראל השלמה".

(ע) יומה הראשון של שביתת הרעב השבת אתמול הסתיים עם ביקורה של משל־ חת מרמת הגולן — משה גור־ ליק מרמת מגשימים ויהודה הראל ממרום־הגולן.

אחה"צ ביקרו אצל השובתים ח"כים מ„הליכוד", מנחם בגין, ד"ר א. רימלט, שמואל תמיר, יגאל הורוביץ ואחרים.

במשך כל היום הגיעו ל־ מקום אנשים, להביע הזדהו־ תם.

תלמידי „ישיבת מרכז הרב" התפללו במקום תפילת מעריב.

„לפטר את קיסינג'ר!"

מכתב לנשיא ארה"ב, ה־ קורא לחדול במדיניות ההת־ קרבות לבריה"מ ולפטר את שר החוץ הנרי קיסינג'ר — הגישו אתמול מפגינים מטעם „הליגה להגנה יהודית" לשג־ רירות ארה"ב בישראל.

אתמול בצהריים התכנסו ה־ מפגינים, בראשות הרב מאיר כהנא, אשר נאם נגד מדיניותו של קיסינג'ר, המביאה להחז־ רת שטחי המולדת לערבים. הוא טען כי הבעיה איננה בעייתה של ישראל בלבד, אלא הבעיה של העולם החופשי. ש־ קיסינג'ר מוכר אותו לסוביי־ טים. פתחו את ההפגנה הרב אריה יוליוס ואלן סמורג'.

לפני ההפגנה הופיע במקום כושי אזרח ארה"ב, מקושט ב־ כרזות ענק, הקוראות להאמין בישו. כי „ישו עשה נסים וי־ הציל את מדינת ישראל וג־ם להוהו של נאצר".

בחורי ישיבה מארה"ב הפגינו נגד קיסינג'ר

מאת יוסף וקסמן

עשרות בחורי ישיבה מאר־ ה"ב הפגינו הלילה נגד שר החוץ האמריקני קיסינג'ר, מול מלונו בירושלים.

קבוצת הצעירים, הלומדים בבית מדרש לתורה ברחוב אברבנאל בירושלים, הגיעו אל מול מלון „המלך דוד" בח־ צות הלילה והפהו בקריאות נגד קיסינג'ר והלחץ שאר־ ה"ב מפעילה על ישראל. הם פרשו גם כרזות. למקום הגיעו אנשי משטרה ומשמר הגבול שהציבו מחסומים לאורך ה־ מדרכה שמול המלון ושם רוכזו המפגינים.

אחד המארגנים, גרשון ד־ וויס, אמר, שחברי הקבוצה ב־ או ארצה לפני שנה. בין ק־ ריאה לקריאה השמיעו שירים.

עצמאי

אם עדיין אין לך פנסיה "תמר" מבטיחה לך הכנסה חודשית שוטפת פטורה ממס עם פרישתך.

אם אתה עצמאי ועדיין אין לך פנסיה, כדאי לך לדאוג לעת פרישתך ולהצטרף לקופת התגמולים „תמר".

לאחר פרישתך תוכל לקבל הכנסה שוטפת קבועה, פטורה ממס הכנסה, שאת גובהה תוכל אתה בעצמך לקבוע.

סכומי החסכון החודשיים נתונים לשיקול דעתך וניתנים לשינוי לפי נוחותך.

הצטרף ל„תמר" ותיהנה גם מרווחים גבוהים, פטורים ממס, מהצמדה, מביטוח חיים ונכות מלאה וכן מהחזרי מס על תשלומיך לקופה.

פרטים מלאים בכל סניפי בנק דיסקונט.

לכבוד „תמר" קופת תגמולים ת.ד. 396 תל־אביב 61000
אבקש לשלוח לי ברושור הוה
עלון הסברה על קופת תגמולים „תמר"
השם:
הכתובת:
טלפון:

תמר קופת תגמולים מרכזית ליד
בנק דיסקונט לישראל בע"מ

[illegible] للأصل

هكذا من الأصل

שעה שלמה הוסערה הכנסת בעניין המו"מ עם קיסינג'ר

הליכוד: האם הכנסת היא חותמת־גומי?!
המערך: אתם מביאים פורענות בהתנהגותכם

אנשי "הליכוד" החליטו לא לאפשר דיון סדיר בפתיחת כנס־הקיץ של הכנסת, "בעת שהציבור נסער ומתיישבי הגולן אחוזי חרדה" — לא הסתפקו בהבטחה, שיגאל אלון ימסור היום הודעה על המו"מ להפרדת כוחות בצפון

אתמול החלה האופוזיציה בכנסת במאבק חסר פשרות נגד נסיגה מקרקעי־מולדת ומן "הקו הסגול" ברמת הגולן. במערת התפרצויות, שבמשכו שעה תמימה, מנע "הליכוד" את ניהול הישיבה והביא לנעילתה, אחר שהממשלה לא היתה מוכנה למסור את־מול הודעה מדינית, על תוכן השיחות המתנהלות בירושלים עם ד"ר קיסינג'ר.

היתה זו פתיחה סוערת מאד של כנס הקיץ. הנהלת "הליכוד", שהחליטה שלשום לפתוח במסע ציבורי רחב נגד מה שנראה לה כמונות נסיגה של הממשלה ברמת־הגולן — אמורה לפתוח את המסע בכנסת. לכן הגישה הצעה דחופה לסדר־היום, בה דרשה לקיים דיון מיידי במליאת הכנסת על תוכן השיחות עם ד"ר קיסינג'ר, ועל כוונות הממשלה לוותר על קניטרה.

דורשים הודעה מדינית מוסמכת

מנהיג "הליכוד", ח"כ מנחם בגין, אמר לחבריו, כי לא ייתכן לפתוח את מושב הכנסת בשעות גורליות כאלו לאומה, בלי להתייחס לאירועים מכריעים שעשויים לחרוץ את עתידנו.

ואכן בישיבת נשיאות הכנסת דרש נציג "הליכוד", סגן היו"ר ח"כ ב.צ. קשת, שהממשלה תמסור הודעה מדינית מוסמכת מיד עם פתיחת המושב.

תביעתו נדחתה על ידי נציגי המערך והמפד"ל בנשיאות. הדיון עלה לטונים גבוהים, וח"כ קשת איים, כי "הליכוד" לא יאפשר עיסוק בנושאים שיגרתיים, כל עוד לא דנו בבעיות הבוערות.

הוא אף אמר, כי יחרים את ישיבות הנשיאות, אם לא ייעשה מאמץ לנהל את הכנסת תוך התחשבות בדרישות האופוזיציה הגדולה.

"אין חשיפה בעיצומו של מו"מ"

אולם נציגי המערך בנשיאות סרבו להיעתר לבקשתו, אחר שנמסר להם ממשרד ראש הממשלה, שכל עוד נמשכות השיחות עם ד"ר קיסינג'ר בירושלים, אין טעם לקיים עליהן דיון פומבי בכנסת, מפני שהממשלה אינה יכולה לחשוף את מהלכיה בעיצומו של המו"מ.

נוכח הסירוב הזה, החליטו אנשי "הליכוד" לא לאפשר את ניהול הישיבה, עד שתסכים הממשלה למסור מידע מפורט. החלטה הובאה לידיעת אנשי המערך.

ראשי המערך לא רצו בעימות וב"פיצוץ" כבר בישיבה הראשונה של כנס הקיץ. אחדים מחברי סיעת המערך אף סברו, כי הכנסת לא צריכה להיות "מחוץ לתמונה".

לכן הופעל לחץ על לשכת ראש הממשלה, שתסכים למסור הודעה לכנסת בהקדם.

יגאל אלון ישיב היום

ואכן בצהרי היום אתמול נודע בלשכת ראש הממשלה: סגן ראש הממשלה, י. אלון, יהיה מוכן להשיב היום על הצעה דחופה של "הליכוד" על המו"מ להפרדת כוחות בצפון.

מועד זה נקבע, מפני שהיום יעזוב שר החוץ האמריקני את ישראל, וצוות השרים המנהל את המו"מ יהיה פנוי לדיון בכנסת.

אבל "הליכוד" ראה בדיון בישיבת הפתיחה ענין של יוקרה. הוא החליט, שלא להסכים לדחייה עד היום, כדי להדגיש את בהילותו של הנושא.

לא להגיב!

חברי סיעת "הליכוד" החליטו, כי לא יאפשרו ניהול תקין של ישיבת הכנסת, שנקבעה להיפתח בשעה 4 אחה"צ.

בחדר הממשלה של סיעת המערך הבינו, כי "צפוי משהו" — ולכן הורו מנהיגי המערך לכל חברי הסיעה, שלא להיגרר אחר פרובוקציות וקריאות־ביניים, אפילו פוגעות ועולבות ביותר. כך יסתער "הליכוד" כאילו אל קיר אטום, שאינו מגיב.

גם יו"ר הכנסת, ח"כ ישראל ישעיהו, החליט לנהל את הישיבה באיפוק רב: הוא לא קרא את אנשי "הליכוד" לסדר, ולא איים בהוצאתם מן האולם, אף שמנעו את ניהול הישיבה במשך שעה תמימה. רק פה ושם גערו בהם שר המשטרה שלמה הלל, וחברי־הכנסת ע. יפה, מ. בר־עם וא. זילברברג, לקריאות־ביניים נרגזות לעבר ספסלי "הליכוד" — ומיד היה שקט.

מה ילד יום

מיד אחר שיו"ר הכנסת פתח את הישיבה בהודעה, כי השנה לא תהיה פגרת קיץ, בגלל עומס העבודה המוטל על הכנסת, ביקש יו"ר סיעת "הליכוד", ח"כ ד"ר אלימלך רימלט, רשות הצעה לסדר. הוא עלה לדוכן והסביר, כי הציבור נסער, והמתיישבים ברמת הגולן אחוזי חרדה ואין יודעים מה ילד יום. נוכח הידיעות בכל אמצעי התקשורת, כי הממשלה חורגת בה מן ההסכמה הלאומית הכללית, שלא לגעת מן "הקו הסגול" ברמת הגולן, לכן תבע ד"ר רימלט מן היו"ר להפסיק את הישיבה, ולבקש מראש הממשלה למסור לכנסת הודעה.

היו"ר ישעיהו השיב לו, כי סוכם, שהודעה מדינית תימסר היום אחה"צ — וזה היה אות לעריץ הסופה בספסלי "הליכוד".

האולם סבב בים של צעקות מחרישות. ח"כ שמואל תמיר ומתתיהו דרובלס ניצבו על רגליהם.

צעק ח"כ פסח גרופר: איזו שאננות היא זאת?! מה שנעשה בגולן לא מעניין את הבית הזה? הרי הבנים שלנו יושבים שם. הגולן יחכה עד מחר?

היו"ר פסק, כי על סדר־היום יש דיון בחוק זכויות האזרח.

הציע לעומתו ח"כ אמנון לין: לא נדון בזכויות האזרח. מדברי בזכות העם היהודי, איך להיות בישראל.

לין קרא לעבר הח"כים ע. פיינרמן, ד. קורן ומ. שחל, הידועים כדבקים ב"קו הסגול" ברמת הגולן — להצטרף לתביעה לעריכת דיון מדיני, אך לא זכה למענה.

"חותמת גומי"?!

ח"כ אהוד אולמרט דרש זכות למתן הודעה לסדר. בהרצאו: האם הכנסת היא חותמת גומי של הממשלה?

היו"ר ישעיהו הלם ללא

הפוגה בפטיש, האדים מכעס, וגינה את המריעים על שהם מחללים את כבוד הכנסת.

תשובת המקהלה מספסלי "הליכוד": אתם מחללים את כבוד המדינה!

בספסלי המערך חייכו למראה המאמצים הנואשים של אנשי "הליכוד" לפוצץ את הישיבה. התפרץ לעברם איש הליכוד, פסח גרופר: מצחיק מאד? נורא מצחיק בגולן... הלכו כמוני להלוויות, ואז לא תחייכו.

אגרופים בשולחנות

מנחם בגין ביקש רשות להעיר לסדר — הרשות לא ניתנה לו.

בתגובה על כך החלו הח"כים דרובלס וגרופר להלום באגרופיהם בשולחנות, תוך קריאות קצובות: לא נתן!

פסק היו"ר ישעיהו: לא אתן רשות לדבר לסדר, למי שגורם לאי־סדר.

צעקו לעברו: האם היו"ר רוצה להשתיק את הכנסת?

ישעיהו טען, כי הוא נוהג לפי התקנון. על כך קיבל תשובה נרגזת: אותנו לא מעניין עכשיו התקנון, אלא גורל הגולן.

אנשי "הליכוד", שהיו עוד נרגשים מן הביקור שערכו לפני הישיבה אצל קבוצת אנשי הרות, שהכריזה שביתת רעב מול משרד ראש הממשלה — הגיבו בהריסה על תמרונו של יו"ר הכנסת, אשר קרא לדוכן את שר התקשורת, אהרן אוזן, שישיב על שאילתות.

הופעה ראשונה

היתה זו הופעתו הראשונה של השר אוזן מעל הדוכן — ואנשי "הליכוד" לא איפשרו לו כלל לפתוח במתן תשובות, עד כי שר המשטרה שלמה הלל נזף בהם: אתם מתנהגים בחוליגניות!

נזיפה זו הוציאה את אנשי "הליכוד" מכליהם.

"יעץ" ח"כ דרובלס ליו"ר: קרא לסדרנים להוציא את כל הסיעה.

אך ח"כ ישעיהו רק נאנח: איפה, הכבוד לכנסת? הנו כבוד לכנסת!

ח"כ שמואל תמיר דרש לערוך הצבעה, אם לקיים מיד דיון מדיני.

"הליכוד" רצה, שהמערך יצביע נגד דיון בנושא הגורלי לעם — אבל ישעיהו לא הסכים להצביע.

מדוע הופסקו המיקרופונים?

לפתע הרגישו אנשי "הליכוד", כי קולותיהם נחלשו. ח"כ גדעון פת גילה את הסיבה: מדוע הופסקו המיקרופונים שעל השולחנות? (היו"ר יכול לנתק אותם בלחיצה על כפתור).

ח"כ דרובלס רצה לדעת, מדוע ניתנה הוראה לטלוויזיה שלא לצלם את הסערה.

אנשי הטלוויזיה הכחישו שקיבלו הוראה שלא לצלם, והסבירו, כי פשוט לא ידעו על מה שעומד להתרחש, ולכן לא הופיעו לצלם בעוד מועד.

ח"כ ש. תמיר תבע לאפשר למנחם בגין לדבר לסדר. אבל היו"ר ישעיהו היה כסלע איתן: סרבתי. אל תכתיבו לי הכתבים.

עתה התערב השר ז. שם־טוב: אתם רוצים לעשות היסטריה בעם כולו?

השיב לו ח"כ אמנון לין: אתה מוכן לסגת גם בכרמיאל ונצרת.

שאלה ח"כ גאולה כהן: אתם רוצים לדון כאן בחוקי יסוד, אבל בולמים בענין יסודי הנוגע לכל עם ישראל. אתם עוברים על חוק יסוד של חופש דיבור.

השלים אחריה ח"כ יורם אריזור: הממשלה חייבת לקבל הוראות מן הכנסת — לא מקיסינג'ר.

הפעם באה תגובה מספסלי לי"ע, מפי ח"כ נסים אליעד: אתם מביאים לפורענות בהתנהגותכם.

צעק לעברו ח"כ נוף: גם על טבריה יוותרו (אליעד הוא יליד עיר הכנרת).

רק לקיסינג'ר מותר לחוות דעה?

השר אוזן ניסה פעמים מספר לפתוח במתן תשובותיו, אך קולו טבע בצעקות. הציע לו ח"כ שובל באדיבות: מוטב שהשר ישב ולא יתעייף.

גאולה כהן לא הרפתה: מדוע מותר רק לקיסינג'ר לחוות דעה על הגולן ואילו לנבחרי העם אסור לחוות דעה?

היקשה ח"כ חיים לנדאו: קיסינג'ר מאיים בגלוי, והכנסת תעסוק בשאילתות על ליקויי תקשורת?

השיב לו ח"כ עדי יפה: מה יאמר העם על הכנסת, שמתנהגת בצורה כזאת?

גאולה כהן "ניחמה" את היו"ר המתוסכל: אין לך מה לחכות, היו"ר, אנחנו לא נתעייף.

ח"כ דרובלס מבקש משר התקשורת לרדת מהדוכן, ולהעביר לממשלה השדורה בדבר רצון הכנסת לקיים דיון מדיני.

שואלת גאולה כהן את ספסלי המערך: מדוע אתם לא מגלים עקשנות כזאת כלפי קיסינג'ר?

מתריס לעברה עדי יפה: זהו בזיון.

מתרעם אהוד אולמרט: יש ממשלה שאי־אפשר להביע לה אי־אמון, והיא גם קובעת דיונים למתי שנוח לה.

גאולה כהן שואלת את שר התקשורת: כמה זמן יהיה עוד בתוקף דואר בע רמת הגולן?

ח"כ זילברברג מייסר את בגין: יש שמועה, שהחזירו אותך ארצה, כדי לא לאפשר לכנסת לנהל את עבודתה. זה יוסיף לכם כבוד?

בגין מבקש רשות להשיב לו — זו לא ניתנה לו. ישעיהו פוסק: לא אשתף פעולה בהפרעת סדרי הכנסת. לא תכפו על הכנסת אי־סדרים.

להפסיק ההפרעות!

שואל אותו אמנון לין: מדוע תכונס הלילה סיעת המערך לשמוע דו"ח מפי ראש הממשלה, והכנסת לא ראויה לשמוע זאת?

ישעיהו: אני מבקש להפסיק את ההפרעות.

גאולה כהן: אנו מבקשים מן הממשלה להפסיק את המו"מ האומלל הזה.

אחר שעה של צעקות בלתי פוסקות, המהומה דעכה.

השר אוזן מתחיל להשיב על שאילתות, אחר שח"כ עזרא פיינרמן ניגש אל בגין ומבקש ממנו לרסן את סיעתו, "כי זה מעשה נבלה".

השאילתא הראשונה שעליה משיב אוזן היא על... מחדלים בדרכי התקשורת ברמת הגולן.

בסוף השאילתות שלו מודיע השר אוזן על מינוי ח"כ שייח ג'אבר מעדי הדרוזי לתפקיד סגן שר התקשורת — ויורד סוף־סוף מן הדוכן.

בגין שואל

עתה מקבל מנחם בגין רשות להסביר הצעתו לסדר. הוא מצביע על נסיעותיו של קיסינג'ר אל סאדאת ואל חוסיין, שבהן מבקשים לחרוץ את גורלנו.

הוא שואל: אילו קרה דבר כזה בבריטניה, האם אפשר היה להעלות על הדעת, שממשלה לא היתה באה אל הפרלמנט, כדי למסור לו מידע ולשמוע את דעתו?

בגין מסביר, כי המשמעות כבר התפוררה, ולכן אין שום שווה להגיש נגדה אי־אמון — מה שצריך היה לעשות במצב זה. לכן אין לשמוע עריכת דיון דחוף במצב כזה. מדוע הממשלה לא דחתה בה דו"ח לכנסת על מה שהציע קיסינג'ר ועל מה השיבו לו?

ח"כ דב זכין משסע אותו: זו לא הצעה לסדר, זה נאום.

אך בגין בשלו: היועץ המשפטי של הממשלה כבר פסק, שהממשלה חייבת להיוועץ בכנסת גם כאשר היא פטורה.

לכן הוא מבקש להפסיק את הישיבה, כדי שהיו"ר יקרא לראש הממשלה למסור הודעה לכנסת. לדברי בגין, יש עדים לכך.

חשבון מהיר

בהזדמנות זו עורך גם חשבון מהיר: 17 ח"כים של המערך הצטרפו לקו הפרלמנטרי השולל נסיגה מן הקו הסגול.

יחד עם "הליכוד" והמפד"ל יש 67 ח"כים, המתנגדים לכל נסיגה ברמת הגולן. זהו רוב בכנסת. אם עמדת רוב זה נפגעת מחייבת דיון?

ישעיהו אינו מתרגש. פוסק, שהדיון יתקיים היום.

והוא מזמין את ח"כ בנימין הלוי, לשאת נאום זה על חוק זכויות האזרח.

הלוי מתנצל

בגין ניגש אל הלוי ומתודד אתו.

הלוי עולה לדוכן, ופותח: [illegible]

ח"כ הלוי יורד מהדוכן. אך מה באולם. אין ספק הארי סדר־היום.

היו"ר ישעיהו, בלי בחירה, מודיע על נעילת הישיבה. כך הוא "גנב" מ"הליכוד" את האקורד המסיים. הם רצו לעזוב באותו הלך את האולם, בעוד הישיבה תימשך.

צמרת המערך החליטה, לא לקיים בכנסת דיון מדיני מקיף, עם קבלת המלצות עלולות לכבול את ידי הממשלה בעת המו"מ והמגע עם קיסינג'ר. סיעת "הליכוד" העלה איפוא את הצעתה לסדר היום, ובהסכמת המערך יעבירו אותה לוועדת החוץ והבטחון.

ההערכה אתמול בכנסת היתה, כי הסערה הפרלמנטרית תסייע לסיעתו של גולדה מאיר כלפי קיסינג'ר: זו תוכל להצביע על ההדים הפנימיים המופעלים על הממשלה, לבל תסכים לוויתורים בשליגום. לכן היתה אולי תועלת בהמהומה הזאת.

נדחה מסעה השני של משלחת האינטרנציונל הסוציאליסטי למזרח־התיכון

מאת איגנה דריישפקרין

פעילות האינטרנציונל הסוציאליסטי לגבי המזרח־התיכון הופסקה, בגלל הבחירות לנשיאות באוסטריה, שייערכו בחודש הבא.

מאחר שראש ממשלת שוודיה, אולוף פאלמה, דחה את ההצעה לעמוד בראש משלחת האינטרנציונל הסוציאליסטי, במסעה השני למזרח־התיכון, במקום הקאנצלר ד"ר ברונו קרייסקי — נדחתה הנסיעה, ולפי חוגים מהימנים טרם נקבע תאריך חדש. המסע, האמור לכלול את מדינות צפון־אפריקה, את ירדן ואת סעודיה, ייערך כנראה בסתיו, אם הוועד־הפועל של האינטרנציונל הסוציאליסטי עוד יהיה מעוניין עד אז בשליחות הזו.

גם מושב ועדת־המישנה של האינטרנציונל לענייני המזרח־התיכון, שעמדה להתכנס בחודש מאי ואשר אליה הוזמנו משקיפים מטעם מפלגת האיחוד הסוציאליסטי הערבי במצרים נדחה, ולא נקבע מועד חדש לכינוסו.

מן המחלקה לקשרים בינלאומיים של מפלגת־העבודה נודע, כי טרם הוגש הדו"ח הרשמי של ד"ר קרייסקי על המסע הקודם של המשלחת בחודש מארס, למצרים, סוריה וישראל.

כינוס השלטון המקומי ידון בגרעון בתקציב

מאת יוסף זקבמן

640 מיליון לירות הם הגרעון [illegible] מיליארדים ו־950 מיליון לירות.

הפער הגדול בין ההכנסות של הרשויות המקומיות לבין ההוצאות עליהן יהווה את אחד הנושאים העיקריים אשר יועלו היום בכינוס השנתי השישי לשלטון מקומי, שיפתח בירושלים. ראשי הרשויות המקומיות קובלים בעיקר על ההליך הגוברת והולכת שלהם בשלטון המרכזי לכיסוי הגרעונות וההזקקות לעזרת הממשלה בכיסוי גרעונות אלה.

נושא אחר שידון בכנס הוא דמותה של העיר בישראל בשנת 2000.

שר הפנים יעניק היום, במסגרת הכינוס, פרסים לערים שתרמו לנושאים אורבניים.

הליכוד
קורא
לתושבי ירושלים
להשתתף בהמוניהם
בעצרת עם
נגד נסיגה מרמת הגולן, בעד התנחלות, בטחון האומה ושלום

המפגן יתקיים **מחר** יום רביעי, ט"ז אייר תשל"ד (8.5.1974)
בככר מנורה בשעה 8.15 בערב

ינאמו: ח"כ **מנחם בגין**
ח"כ **יגאל הורביץ**
מר **משה שמיר**
ח"כ **אריאל שרון**
ח"כ **שמואל תמיר**

למען בטחון ישראל ועתידה
בואו בהמוניכם

בנק לאומי לישראל בערבון מוגבל
ניתנת בזה הודעה

כי אסיפה כללית שלא מן המנין של החברה הנזכרת לעיל תתקיים במשרדה הרשום, רחוב יהודה הלוי 32—24, תל־אביב, ביום 14 במאי 1974, בשעה 11.00, לשם עיון בהצעה הבאה וקבלתה, אם יראה הדבר לחברים, בתורת החלטה רגילה: —

"ליפות את כוחם של הדירקטורים והם מיופים בזה להוציא שטרי־הון הניתנים להמרה בערך נקוב עד לסך של 120,000,000 ל"י הנושאים רבית באותם השיעורים ד שיוענקו לאותם האנשים באותם המועדים ובאותן זכויות המרה במניות רגילות "א" של הבנק נפרעות במלואן ובתנאים אחרים כפי שיחליטו הדירקטורים".

בפקודת הדירקטוריון,
ז. בידנבוים
מזכיר

תל־אביב, 6 במאי 1974

חבר, בעל כסוק רגיל, הזכאי להיות נוכח ולהצביע באסיפה הנזכרת לעיל, זכאי למנות בא־כח או באי־כח שיהיו נוכחים ויצביעו במקומו. אין הכרח כי בא־כח שנתמנה כאמור יהיה בעצמו חבר בחברה.

מארגני טיולים
ISRAEL WHOLESALE DIV. OF MELIA

31 יום — יציאה: 8.7
איטליה, שוויץ, גרמניה, הולנד, בלגיה, צרפת, אנגליה, ספרד
* * *
27 יום — יציאה: 8.7
ספרד, פורטוגל, סקוטלנד, אנגליה, אוסטריה

ועוד מבחר טיולים מאורגנים:
לאירופה, סקנדינביה, ספרד ופורטוגל, רומניה וספרד, אירופה ורומניה, ארצות הברית, המזרח הרחוק, סביב העולם ועוד...
חוברות והרשמה בכל משרדי הנסיעות.

מערכות סטראו לכל כיס
פוטוסטראו פספורט בן־יהודה 6 ת"א

שולה ויוחאי בוחלני
מודיעים בשמחה על
הולדת בנם — **גלעד**
אח **לאיילת**
נכד
לשרה וניסים נגר — **לאסתר ודוד בוחלני**

הברית תתקיים ביום רביעי, ט"ז באייר תשל"ד, 8.5.74, בשעה 13.30, באולם "תכלה", רח' שינקין 59 (פינת אחד־העם) תל־אביב.

לאלה ואריה טל
ברכות להולדת הבן
סהר
חברה לבטוח בע"מ

ליוחאי בוחלני ורעיתו
ברכת מזל־טוב
להולדת **בנם**
"מעריב"

למנהל מחלקת ילדים א'
לכל צוות הרופאים והאחיות
בתל־השומר
נתונה תודתנו
בעד הטפול המעולה שניתן
לדני שלנו
מרים וצבי מגדל
הרצליה

"תשועת ישראל תבוא
על ידי נביאים,
לא על ידי דיפלומטים."
אחד העם

חכמת חיים
בטוח ב־
ארץ
חברה לבטוח בע"מ

חנוך ברטוב
חזקים וצלולים

אין צורך לחזור ולמנות כאן כל מה שלוחץ עלינו בשעה זו מבחוץ. שקר נעשה בנפשנו אם נעמיד פנים כאילו יש לנו חיים קלים. לא קל בחזית הסורית. לא קל הלחץ האמריקני, זה ימים רבים טענו באזנינו שאינו קיים אלא בדמיונם של עתונאים. גם גרומיקו אינו מזמזם סביבנו בשביל לשמח את לבנו. וזוהי שעה, שגם בלי לדעת מה מתרחש בחדרי־חדרים, נבון לראותה קשה.

אבל דווקא משום כך מהמלא הלב איזה צורך, ילדותי כמעט, לבקש על חישול כל כוח הקיים בתוכנו — גם עצבים, גם יישוב־הדעת, גם נכונות לוותר לשעה על כל מה שאינו העיקר הזה, גם להיות חזקים כלפי שונאי־ישראל וחלשים כלפי ישראל.

מתאום עולה מלה מקראית: ואתחנן...

רחמו, מנהיגים, רחמו, עסקנים, רחמו פוליטיקאים, רחמו...

*

בסדר־בסדר, יש לנו ממשלת־מעבר, ויודעים שהיא ממשלת־מעבר, ד' אי־אפשר להפיל אותה בשנייה, אבל היא הממשלה האחת שיש לנו ברגע זה. כל עוד משפיע לחץ האופוזיציה מימין על ידידינו האמריקנים ועל אויבינו הרוסים והערבים, טוב הדבר. אבל אם לחץ זה מורט את עצביו של העם, מערפל את צלילות הממשלה, הריהו מסייע להשליט אווירה של דכדוך וייאוש שאין להם יסוד במציאות, שהרי מדינת ישראל מסוגלת בהחלט לא רק לעמוד על נפשה, כי אם גם להכות את האויב שוק על ירך.

הממשלה הזאת תוחלף ברגע שתוקם ממשלה אחרת, אבל איך להסביר, שכממשלה אחרת אינה קמה משום ש־מפלגה בישראל שבויים בידי כמה רבנים, ובשל ארבעה מקרי־גיור בשנה, לא תקום ממשלה כזאת עד אשר ייקוב הדין את ההר... מה לנו מליצות על ליכוד ועל אחדות הדרושים באמת בשעה הזאת, לא בחולקת שלל מיניסטריאלי כי אם בעם, כשעל שאלה זו — כמו על יתד של עגלה — לא קמה ממשלה...

ומן הצד האחר, זה החילוני־למהדרין, שולמית אלוני, שעמידתה עם שני חבריה לסיעה בלשון־המאזניים, סיחררה לגמרי את ראשה והיא רואה עצמה זכאית בשעה גורלית כל־כך להתנות תנאים, לתבוע ב„מזומן" כל מה שהוא יפה וטוב, אבל יכול להכות — בהחלט יכול — עד שינוחו קצת התותחים והארץ תשקוט. האם „זכויות האזרח" מדריכות את הסיעה הזאת, ואולי גם מכל אנשי שולה ניטלה הצלילות, ומתוך חשבונות של כוח ושל בחירות אינה מסוגלת לראות ש־העיקר הוא ברגע זה להתייצב, להיות חזק כלפי שונאינו וחלש כלפי עצמנו ובשרנו ?...

*

בסדר, בחירות, ממילא יהיה צורך לחזור ולשאול את העם, ובמהרה, מי באמת מייצג אותו, אלה המבכינים לראשו שכל שינוי מן המצב הקיים הוא חורבן ומדכדכים את רוחו עד עפר, או אלה המאמינים שיש צורך ויש אפשרות להגיע להסדר, שיחייב ויתורים טריטוריאליים.

אבל היום, השבת, בחודשים הקרובים, אנחנו מוכרחים לא רק להמשיך ולהיות, כי אם — תרף כל חילוקי־הדעות — להיות חזקים, וקודם־כל בתוכנו. עלינו להיות צלולים מאוד.

הממשלה צריכה למשול. ואנחנו — כולנו, גם האופוזיציה, גם מתיישבי רמת־הגולן שכולנו עפר לרגליהם — צריכים להבחין בין מה שמחזק אותנו כלפי חוץ לבין מה שמחליש אותנו כלפי פנים.

כולנו, בסירה האחת הזאת, והיא תוצה בשעה זו גלים גבוהים. שקט, יהודים, שקט. ההיסטוריה לא תוציא אותנו אל מחוץ לסערה, כי אם משוטים טובים, עצבי ברזל וחולשה יהודית גדולה איש אל רעהו.

ואתחנן...

צביה גרנות
לא די בדוגמה אישית

החלטתם של ראשי התנועה לשינוי „ישראל שלנו", שבעתיד יתמכו את פעולתם לתיקון המשטר ואיכות־החיים בארץ בדרך של „דוגמה אישית", היא סימן ראשון לדעיכתה של התנועה. דבר זה הואר באור חריף בהחלטת צמרת המערך באותו יום, להקים ממשלה חד־שה תוך תביעת הציבור, תנועת „ישראל שלנו" בתוכו, שיתפטרו כל השרים שלקחו בממשלת יום־הכיפורים. לא יה־יה דבר מצער ומרפה־ידיים יותר מסיום מינורי כזה לתופעה המלבבה היחידה, שהופיעה באקלים העכור שלנו.

*

השאלה היא, למי מתכוונת התנועה לתת דוגמה אישית ?

הופעתן לראשונה של התנועות לשינוי ולתמורה עוררה בלב רבים את התקוה, שהנה סוף־סוף עשוי משהו להשתנות במדינה, שסוף־סוף יש שמוכן לקום מכורסתו הנוחה ולהקדיש מזמנו וממרצו למען מטרה, שעד כה שימשה נושא נדוש לשיחות של ערבי שבתות. זעמם של יוצאי הכיפורים הקנה לתנועות אלה תנופה עצומה, וליכדו סביבן ציבור גדול מכפי שלא ידענו עד כה. יש להניח, שהמפ־גינים הראשונים הופתעו הם־עצמם מה־היענות הרבה. דבר זה נתן בידיהם כוח ועוצמה, העשויים להרעיד את אושיות ה־מדינה, אם רק ישכילו לנצל אותו, אם רק יבינו שבדרכים נקיות וקונקרטיות, הרחק מ„זוהמת" הפוליטיקה, מתוך המב־צע איסטניסית מאבק של הזדהות עם מסגרת פוליטית כלשהי, יבוזבז כוחם ויידלדל, התנועות יגוועו באותה מהירות שנולדו.

*

אין שכקורת של הולכת ראשי־התנו־עה הוא החשש, שנקיטת עמדה פו־ליטית ברורה תפלג את שורותיה, בין שהוא יהא של שאר־נפש וסלידה מפעי־לות פוליטית כלשהי — פעילות כזאת היא האמצעי היחיד להשפיע על מהלך העניינים. רק כניסה מאסיבית של תנועה גדולה ומאורגנת לתוך גוף קיים ומוגדר תתן בידה משקל וכוח לשנות שינויים מבית ומחוץ.

הסלידה מצער כזה מובנת היטב לאור דמותם המכוערת של האנשים ה„עושים את הפוליטיקה", הגל בעסקני־המנגנון הזוטרים האפורים וגמור בצמרת־השל־טון. אולם יש לזכור שלא גזירה משמים היא שפוליטיקאי יהיה יצור מושחת ו־חסר־ערכים. כדי לשפר את איכות החיים הציבוריים, לא די במודעות בעתונים ובהפגנות־דוממה והפרות־צרך. לשם כך יש לחולל מהפכה יסודית, ודבר זה ניתן לעשות רק מבפנים. שם גם המקום למתן דוגמה אישית.

*

אין כל חידוש בכך, שלוא היו ראשי־המדינה מפגינים דוגמה אישית ב־אורח־חיים מהוגן, בנקיון־כפיים, ביושר ואחריות כלפי הציבור, ובראש וראשונה בקיום מערכת־ערכים שכמותה לא ידענו, היה בכך כדי להשפיע על הציבור שישנה יחסו כלפי סביבתו ולפני עצמו. אם נוהגים ראשי־המדינה זלזול בכספי־הצי־בור — די להזכיר את „וודי" ו„נתיבי נפט" — מדוע לא יזלזל הציבור ? אם הממונים על־החינוך במדינה מתייחסים אל החינוך כאל תופעה שולית — איך יידרש הציבור להיות מחונך ? אם איש מראשי־השלטון במדינה, להוציא שר אחד, אינו רואה חובה וזכות לעצמו ל־השתתף בלוויות קורבנות האסון בקרית־שמונה — באיזו זכות נדרש הציבור להפגין אחדות ונכונות לעזור לזולת, ואפילו סתם אהבת־הבריות, בעתות מצו־קה הורם ובעתות רגיעה גם יחד ?

פוליטיקאי יכול גם יכול להיות דמות נאצלת ומאצילה, ולזאת מחויבת התנועה לשינוי לחתור. משם, מהממשלה ומה־כנסת, צריכה לבוא הדוגמה האישית. אם יש בכוונתם של ראשי־התנועה לתקן את המציאות במדינה, עליהם למצוא את הדרך פנימה, לכנסת ולממשלה — ודבר זה אפשרי. הדרך שבחרו בה, רק תרחיק אותם ממטרתם.

*

בעת האחרונה ראינו ראיות חותכות די והותר למיעוט השפעתה של התו־עורות ציבורית על צמרת־המדינה. ה־דוגמה הבולטת ביותר היא דבקותו של משה דיין בכסאו, חרף היותו השר ה־מותקף והמבוזה ביותר בישראל. גם ראש הממשלה גולדה מאיר לא התקשתה לאטום עיניים ואזניים לקריאת הציבור לכונן ממשלת ליכוד לאומי. דוגמה אחרת — השרים בורג ורפאל, שכדי לזכות בנתח מן השלטון פנו עורף לרבים ולתביעת הציבור הדתי, ואף לערכים הבסיסיים שעליהם אמורה מפלגתם לחנך את העם.

התזכורת הברורה ביותר לחוסר הש־פעה של דעת־קהל בישראל היא התנ־ערותם של כל שרי הממשלה מאחריות למחדל יום־הכיפורים. במדינה מתוקנת היתה אחריות זו חלה באופן אוטומטי על כל שר בממשלה; שכן מתפקידו של כל שר לקחת חלק בהכרעות ובהחלטות כולן, והוא אחראי לתוצאות — בין עמד בחובה זו, ובין לא עמד בה.

נראה, שאם תצליח מזימתם של ראשי המערך להרכיב ממשלה חדשה מתוך מבוך הסתירות הפנימיות, לא תניא או־תם מכך שום דעת־קהל ושום תנועת מח־אה. הרוב, שהעניקה להם הדמוקראטיה, מקנה להם את הזכות והאפשרות לעשות כמעט כל דבר. לשנות זאת אפשר רק בדרכים דמוקראטיות מקובלות. על ראשי תנועת המחאה להחדיר לתודעתם, שרק בהצטרפות לאחת המסגרות הקיימות יוכ־לו לתקן את המעוות.

פירושה של הצטרפות כזאת אינו ב־הכרח קבלת המצב כמות שהוא. אדרבא, ייפתח לפניהם פתח לתת דוגמה אישית לאותם פוליטיקאים, שכה חסרים תכונה זו, ולתקן את דמותו של הפוליטיקאי בעיני הציבור.

*

הדעה המקובלת, שהכל רקוב בכל המפלגות, איננה נכונה. מערכת שלמה של משפטים קדומים ודעות בלתי־מבוססות יצרה דמות שלילית זאת. עדיין יש מפלגות בישראל, המכונסות תחת דגל אידיאי, וכל אדם יכול למצוא לעצמו מסגרת, המשקפת את דעותיו.

דעה מקובלת זו היא בעוכרינו, והיא שמונעת כל אפשרות של שינוי ומאפ־שרת לצמרת־השלטון „לצפצף" על ה־ציבור ולהתעלם מבאוויה. רק ביטוי דעה זו באמצעות פעילות פוליטית־דמוקראטית טהורה וכנה, השואבת את כוחה מעשה־רוח ומהשראה מוסרית, והמבו־ססת על מתן „דוגמה אישית", יוכל להבריא את המצב. זוהי הדרך היחידה, בה יוכל „ישראל שלנו" להשפיע על ישראל שלנו.

משה דור
„לא יהיה לך אבן ואבן..."

אישי־ציבור חייבים להיזהר בקלה כ־בחמורה. זהו כושל ראשון. אם אישי־הציבור שלנו מחילים את הכלל הזה על עצמם — זהו כבר נושא לדיון בפרד, שאינני צריך ואינני יכול להשפיע על תוקפו העיקש והנקיב של הכלל ה־ראשון.

המועמד לראשות הממשלה, יצחק רבין — הריני אני סבור, כי בגאלריית המו־עמדים שלנו הוא הטוב ביותר לכהונה הזאת — קרען, כי בארה"ב, בימי היותו שגריר ישראל בוושינגטון, נהג על־פי התקשיה. אני תקווה כי אמנם יוכח שכך נהג — לא רק כשום שהאיש המועמד לראשות ממשלתנו רצוי שיהיה נקי מ־רבב, אלא גם מפני שאני רואה בראשה את מחול־השדים המתחולל אצלנו בקשר עם האיש רבין. מחול־זה כבר חרג מזמן אל מעבר לתחומי הפולמוס הפוליטי הציבורי והוא לובש אופי של „ונדטה" שכידוניה מכוונים אל האדם.

אנו כזה של ויכוח מפלגתי, או סיעתי, או הסיבתי, אינני יכול שלא ל־הרגיל אחריה לעורר כשטבה קיצוניות, להבות יצרים ולפורר כל ריקמה אפשרית של יחסי־אנוש, אף גם לבזות את עצם היושר הדמוקראטי, שעל־גבי השטח, לפחות, כולנו דבקים בו. מי שמצוי אצל ההיסטוריה שלנו ושל אומות העולם יודע על־כי תביבות היו שיטות אלו של „סיפולי" פס־אודו־פוליטי. הדוגמאות אינן מלהיבות — בכל אופן לא אותי.

* * *

לאת ועוד: אם נוקט לשון הבצעה — לא־פחות מזה תמוה ומאוס הוא יחס איפה ואיפה שמפגינים אחדים כבין קומיסארי־המוסר־הציבורי. הם מכוונים את הארטילריה הכבדה ביותר, הניצבת בחמסין־נשקם, כלפי יצחק רבין, אבל אותם אנשים עצמם נאלמו דום כאשר אישים רמי־מעלה במשטרנו המפלגתי לא זרחו בדיוק בכל צבעי הקשת של ההגי־נות. או בוודאי שמש הכאריסמה בשמינו, כהו עיניהם ולא הגיבו, דרך משל, בעתיקות המחליפות בעלות ועוברות ב־אלגנציה כרשות הכלל אל רשות הפרט. הם גם לא הבזינו בראיונות, בפירסו־מים ובצילומים של חברי־ממשלה, ה־מקבלים שכר בעבודה, ושכר בלתי־מבוטל. הם לא ראו ולא שמעו על חוד־גות אחרים, הכרוכים במלאי תפקידים ממלכתיים בכירים בחיינו, שלא עלו ב־קנה אחד עם מה שהג'נטלמנים דנן חוב־עים בפקרה שלפנינו כשרים ונגידים.

מדוע ?

היכי ?

לא, לא תיקו. בפירוש אין צורך ל־התאזר בסבלנות עד שיבוא נביאנו אליהו ויתרץ את הקושיות. העיתונות המדירשות המבוקרים הללו היו כרוכים בטעמים פולי־טיים ופרסונאליים כפורשים, אשר הכ־שירו את הכרך ויישרו את ההדורים. הואיל ופלוני היה רצוי ומקובל על כחורי־המוסר שלנו — אם בגלל עמדו־תיו המדיניות והחברתיות ואם בגלל אי־שיות שקסמה להם בצורות שונות — היו כל מעשיו נאים ויאים. אפילו היה מגלה את המזבח של בית־מקדשנו ה־עתיק וצופנו בבית־גנזיו — מחול לו ; אפילו העלה על הכתב זכרונות ותולדה ולשם כך עשה שימוש בכה שאסור היה לו להשתמש בו — יפה עשה.

* * *

מוסר אינני יכול להתחלק ולהתפצל בהתאם לאינטרס או לפנייה כלשהם. חברה אנושית, וביחוד חברה כמו זו שלנו, הנתונה במאבק מתמיד על קיומה הפיסי, מחויבת לשמור בשבע עיניים על הנור־מות המוסריות של מנהיגיה אבל כל שבע העיניים צריכות להישיר מבט בהתבוננן. אי־אפשר שתהא עין אחת עצומה במקום שהיא אמורה להיות פקוחה, ואילו עין אחרת תתבל בביזיון שונה לגבורי כזה כהיא אמורה להסתכל בו כדי לראות מה נעשה. יש בכך לא רק חוסר־איזון, אלא שיבוש יסודי של תצפית, המסלף את שדה־הראייה כעיקר.

„לא יהיה לך בכיסך אבן ואבן..." — נאמר בספר דברים. כי אם כזאת יהיה לנו — גם אבן ימאסו הבונים...

פרופ' יוסף רבני
המוצא היחיד

מעריב מארח

אנו שרויים במשבר החמור ביותר מאז הקמת המדינה : מלחמה על קיומנו עם מדינות ערב, ההפכות במהירות למעצמה כלכלית ; בהיותה מספרית חמורה ; תלות מדינית וצבאית בגורמי חוץ שתמיכתם לשנים רבות אינה ודאית ; תלות כלכלית בארה"ב וביהודי התפוצות ההולכים ומתד־לדלים ; וכאילו לא די בכל אלה, מתחולל המשבר בשעה שרבע מבני העם היהודי נמצאים כלואים בידי אחד מהאכזריים הד־מושחתים שבמשטרים, ואילו אנו בארץ לוקים בחולשת המחשבה ובסימנים של הת־פוררות פנימית.

אין למשבר כל קשר למלחמת יום הכי־פורים. מבחינה היסטורית אולי חסד נעשה אתנו שמלחמה זו, עם כל אכזריותה, האירה באופן דרסטי חלק ממה שהתחולל בשעה שעינינו היו אטומות מלראות. אף גם עתה, דומה כי אנו עוסקים יותר מדי במתן פורקן לרגשות זעם ותסכול, ופחות מדי בניתוח שקול של דרכינו לעתיד. מעל לכל — המחדל האמיתי, השורשי, העלול לעלות לנו בקיומנו, נראה כי אינו עומד כלל על סדר היום הציבורי והממלכתי.

התעצמות המהירה של מאות מיליארדי דולרים אצל מדינות ערב מפיקות הנפט בהווה שינוי קיצוני של מאזן הכוחות באי־זור. תוך שנים אחדות, לכל היותר עשור, די יהיה אם יעמידו מדינות ערב עשירות מתמלוגי הנפט לרשות המלחמה בישראל כדי להעמיד אותנו במצב שכמוהו לא היה לנו לחוכרה. כבר נוכחנו מנסיוננו במל־חמת יום הכיפורים כיצד הכמות מסוגלת להיות תחליף לאיכות. אף הסכם שלום, אם יושג, לא יחזיק בדור הזה מעמד כנגד הפיתוי של נצחון ערבי מלא. גם הדרך של מלחמות מנע, ספק אם בכוחה של ישראל למנוע את התהליך המסוכן. מה גם שבנדון זה קיימות מגבלות פנימיות וחיצוניות קשות.

יש בידינו רק דרך אחת להרתיע את אויבינו ובני בריתם ממלחמות נוספות : פי־תוח טכנולוגי ומדעי מרחיק לכת מכל אשר עשינו עד כה, ותוך כדי כך מתן עדיפות מכרעת להשגת גידול מהיר באוכלוסיתנו. זוהי דרך הדורשת שעבוד אמצעים עצומים הן בכוח אדם והן בכסף. ההרגשה הרווחת כי אנחנו מוקפים במשאבים מבחוץ ככל אשר יידרשו לצרכינו החיוניים לא היה לה אף פעם על מה לסמוך, וודאי לא עכשיו כשהצרכים גדלים במהירות.

*

המחדל הגדול הוא כמחדל ההשלמה עם הבזבוז הנמשך של משאבי כח אדם, הפקרתם לאבטלה סמויה וויתור עבודה ירוד ; הבזבוז הישיר והעקיף שבהתעשרות ללא מאמץ ויוזמה מקבילים ; הנצחת מי־פעלים כלכליים שמשמעותם בזבוז משאבים של הון ועבודה ; ניוון התכונות והתחרות של חריצות ויוזמה, כשאת מקומן תופסות תביעות וציפיות מהכלל ; התדרדרות לאווי־רה שבה שביתות הפגנה נחשבות לאמצעי רגיל להעלאת רמת החיים, במקום מאמץ ויעול ; ועל הכל : הנצחת שיטה כלכלית המתבלת בעליה, יוצרת אנטגוניזם מיותר בין עולים וותיקים, ומעודדת ירידה.

לא היה צריך לחכות למלחמת יום הכי־פורים כדי להסיק כי העליה היא עניין של חיים למדינה. כי דיכוי ניידות עובדים היא איוולת. כי הביורוקרטיה הממשלתית הכי־תאבה. כי עקרון האחריות האישית חייב לחול על הכל, ללא פשרות וללא יוצאים מהכלל : על כל משרה והפקיד, ובכירה לא רק בעונש, כי אם גם בשכר. מפשוטי עם ועד שרי הממשלה.

אבל הממשלה ממשיכה בשיגרה. לא הוכ־רזה שעת חירום כלכלית. לא הוגשו חוקים להבטחת ניידות חופשית של עובדים בכל המדינה. זכויות ותק עדיין עדיפות על כש־רון ומאמץ. העיתותים נכשכים. המערכת הכלכלית הכיוסנת, העדר דיור בתנאים סבירים, וביורוקרטיה נוקשה ממשיכים להוות גורם לירידת משכילים ישראלים ובהסוב לעליה גדולה.

במדינה שזכות קיומה המוסרית, ויכולת קיומה המעשית, בעליה, מדהימה אדישות הממשלה לתופעת הירידה ההכונית של משכילים, ולכשלון המסתמן בקליטת העליה מבריה"מ שמשמעו בעתיד עלול להיות אובדן מאות אלפים, ואולי מליונים של יהודים. בצער שהמועמד החדש של מפלגת העבודה לראשות הממשלה, נבחר ללא שירגיש צורך וללא שיתבע להתיחס לעניינים מרכזיים אלו.

*

חוטי המחדל מוליכים אל שר האוצר. אמנם, שר האוצר לא היה בחלל ריק. שותפה לו הממשלה כולה, שותפים ראשי־ההסתדרות בהווה ובעבר, ועדי עובדים לא מועטים. במידה מסוימת שותף הציבור כולו. אלא שהמפתח לשינוי נמצא בידי ההנהגה. השר ספיר נכשל לא בשוגג ובאופן הד־מעמי, אלא בידיעה ובהתמדה. ההשתעבדות לאינטרסים מפלגתיים ואישיים, יחד עם חוסר הדמיון והכשוף הדרוש לצפות לעתיד הרחוק בתוצאות ההרסניות הם, ככל הנראה, ביסוד המחדלים והמעשים השליליים. עכשיו הגענו לכך ש„העתיד הרחוק" כבר איננו כל כך רחוק.

על שר אוצר חדש יהיה להנהיג את הציבור והמשק לדרך חדשה. יותר אחריות, יותר ארגון, יותר תוקום, יותר מאמץ, יותר שכר ופחות אישים. לא עוד חיים בתמנמה. המעבר עלול להיות כסואב, ולו מסיבות נפשיות של התנתקות מהרגלים מושר־שים. חלקים בציבור ודאי יגלו התנגדות מתוך קוצר ראות, או מתוך שיקולים אנו־כיים של נוחיות רגעית. רק תקיפות בלתי מתפשרת של הממשלה תוכל להתגבר על כל המכשולים. השר שבנה ושיכלל את המערכת המעוותת לא יכולה להיות לו האמינות והסמכות המוסרית לקרוא תגר על יסודות השיטה אותה טיפח.

כל חלקי המפד"ל מאוחדים — נגד כניסה לממשלת רבין

מאת דניאל דגן

בהנהלת המפד"ל, המשמשת כדרך כלל זירה להת־נגחויות בינסיעתיות חרי־פות, שררה אמש אווירה אידילית : הכל הסכימו עם הכל, איש לא העלה הצעות קנטרניות ולא השמיע קרי־אות ביניים רעשניות. הנו־שא שאיחד את המפלגה היה — ההתנגדות נמרצת לכינון ממשלה חדשה על בסיס קווי היסוד הקיימים, כפי שהציע המערך.

פה אחד נתקבלה החלטה, כי הנהלת המפד"ל קובעת, שלא נוצרו תנאים המאפשרים הצטרפות המפד"ל לממשלה.

אפילו השרים יוסף בורג ו יצחק רפאל, שלפני שבועות אחדים בלבד נאבקו כדי להבי־סיח את הכיכה במפלגתם ב־הצטרפות לממשלה, הצביעו בעד ההחלטה.

רק לפי תנאי הרבנות

הם הבינו היטב, כי לא יוכלו להעביר עוד פעם הרעיה בעד התחשבות ב־ממשלה, ללא תיקון חוק „מיהו יהודי" כפי שדורש־שה הרבנות הראשית.

תיקון כזה הפך לתנאי בל־יעבור למפד"ל, אחר שהמפל־גה התחייבה להצטרף לממש־לה רק בתנאי שהרבנות תא־שר זאת.

מזכיר המפד"ל, צבי ברנ־שטיין, נתן ביטוי להסכמה הכללית בתוך מפלגתו, כאשר אמר : „אני בטוח, שישיבה זאת תהווה הקופה של ויכו־חים פנימיים סוערים בשאלת הכניסה לממשלה".

ברנשטיין הציע, כי לא קיימת שום הצעה רשמית של המערך, זולת הצעה להצטרף לממשלה החדשה שרבין מנסה להקים על בסיס קווי היסוד הקיימים.

הוא אף טען, כי בהצהרו־ת האחרונות של ראשי המערך יש ניסה של איו־מים וקשיחות כלפי ה־מפד"ל.

„לחלק את העוגה"

ברנשטיין חזר על תביעת מפלגתו להקמת ממשלת ליכוד לאומי, באומרו, שהמערך מס־רב לעשות כן מסיבה אחת ו־יחידה : הוא אינו מעוניין „לחלק את העוגה" עם סיעה גדולה.

ברנשטיין הביע התחייגות מפועמדותו של רבין לראשות הממשלה, בהזכירו כמה הצה־רות שלו, שאחת מהן היתה, לדבריו, „פליטת פה" : הנכו־נות לבקר בגוש עציון „עם ויזה של תייר" ; והנכונות ל־העביר יישובים קיימים ממקו־מם. לדעת מזכיר המפד"ל, בתנאים הקיימים המוצא הי־טוב ביותר הוא המשך קיומה של ממשלת המעבר בראשות גולדה מאיר, עד לפיזור הכנ־סת ועריכת בחירות חדשות.

ברנשטיין סבור, כי בממש־לה הנוכחית יש כמה אישים המבטיחים ערובה מסויימת „לשמירת אמונים לארץ יש־ראל ההיסטורית". אלה הם — לדבריו — גולדה מאיר, יש־ראל גלילי ומשה דיין, שיינד־רו כנראה בממשלתו של רבין.

ספיר עדיין מקווה: המפד"ל תצטרף לממשלת רבין

מאת רחל פריצמור

שר האוצר, פנחס ספיר, הביע אמש תקוותו, כי המפד"ל אכן תצטרף לקואליציה במתכונת הממשלה היוצאת.

מר ספיר, שחזר אמש ל־ישראל מביקור בן 5 ימים בשוויץ ובגרמניה, שם עסק בפעילות למען ה„בונדס", אמר, כי עם שובו יפעל ב־תפקידו כיו"ר הוועדה להר־כבת הממשלה החדשה.

השביתה באבו־רודס

בגלל התפתחות בנמל־התעופה בן־גוריון בלוד שמע השר דיווח על שביתת עובדי בארות הנפט באבו־רודס, מפי יועץ המש־רד לעניני דלק, ד"ר צבי דינשטיין.

לדברי ד"ר דינשטיין, ב־תום ישיבה שהתקיימה את־מול בירושלים בין נציגי עובדי בארות הנפט וממלא מקום שר האוצר, שר הבט־חון חיים צדוק, החליטו ה־עובדים להמליץ לחבריהם ל־שוב לעבודה עוד היום, ו־לפתור בפרוזי על תביעותיהם באמצעות ההסתדרות.

בתשובה לשאלה אמר ד"ר דינשטיין, כי טרם סוכמו ה־הפסדים שנגרמו בשל השבי־תה בבארות הנפט באבו־רו־דס, וכי טרם נתגבשה דעה לגבי רשימת התביעות של־ציגו העובדים.

מעריב
העורך: אריה דיסנצ'יק
המו"ל: הוצאת מודיעין בע"מ
בית דפוס „מעריב" בע"מ
תל־אביב: מערכת, הנהלה, מודעות, דפוס : בית „מעריב" רח' קרליבך 2 (מיקוד: 67 132) ת.ד. 20010 טל. 287211. סניף ראשי לקבלת מודעות בתל־אביב: שדרות רוטשילד 33 (מיקוד: 65 123); טלפון 621994.
ירושלים: המערכת: רח' הלל 14 (מיקוד: 94 581) טל. 221151. הפצה ומודעות: רח' הלל 16, טל. 231769.
חיפה: רח' הנביאים 29 (מיקוד: 33 104), טלפון 666468 ; 669020.
הפצה ומודעות: רח' הנביאים 32, טל. 663254 ; 660051.

هكذا من الأصل

בענין הבר"מ עם ...
...היא חותמת ...
...ורענות בהתנה...

...מחדל ...של בראנדט

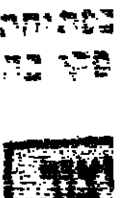

...גישה ...ביקוסיה

هكذا من الأصل

ראש עירית ר"ג הוציא „בצער" צו מינהלי לסגירת ביח"ר „עסיס"

הצו יופעל ב־15 במאי ✱ מהנדס התברואה המחוזי: שפכי המפעל עלולים לגרום „שואה אקולוגית"

מאת מנחם שמואל

„השפכים התעשייתיים של בית חרושת ,עסיס', המוזרמים לרשת הביוב העירונית, מכילים חומצות הגורמות נזק לרשת ובמשתיות את הצנרת... קיימת סכנת התמוטטות הרשת העירונית. במקרה כזה, יוזרמו לנחל אילון הדירקון שפכים של כל המפעלים התעשייתיים באיזור ויגרמו מיטרד ציבורי במימדים שלא ישוערו" — קובע מהנדס התברואה המחוזי של משרד הבריאות, ע. הפסמן, במכתב אל ד"ר ישראל פלד, ראש עירית רמת־גן.

מר הפסמן ביקש במכתבו מראש העיר להוציא צו סגירה למחלקת הכוהל של בית החרושת, „לאור הנחיות שקיבלנו מהמנכ"לים של משרד הפנים, משרד הבריאות ונציב המים לישראל, כדי למנוע שואה אקולוגית בירקון ובנחל אילון".

„נאלצתי, בצער, להוציא את צו הסגירה המינהלי נגד בית החרושת ,עסיס', שהוא אחד המפעלים התעשייתיים הראשונים בעירנו, עקב מיפגע זה שהוא רק אחד משורה ארוכה של מיפגעים תברואיים בבית החרושת" — אמר אתמול ראש עירית רמת־גן, ד"ר ישראל פלד, במסיבת עתונאים בלשכתו.

ד"ר פלד הטעים, שהצו יופעל ב־15 לחודש, „אולם אם הנהלת ,עסיס' תציג בפתח לביצוע כל הצעדים הדרושים לסילוק המיפגעים, נדון בבר־שולה. שלוש שנים אנו תובעים מחברת ,עסיס' להתקין כמה שיפורים ומיתקנים למניעת המיפגעים, ללא תוצאות" — אמר.

הוא הוסיף, שמשרד הבריאות מצא, בין היתר, כי המפעל גורם לזיהום הסביבה בעשן ועיח מעבר למותר על פי חוק כנביץ' למניעת מיפגעים. תלונות דיירי הסביבה על רעש בלתי פוסק של המכונה להעמסת הפרי, 24 שעות ביממה — מוצדקות.

מנהל מחלקת התברואה של עירית רמת־גן, אליכלך שחורי, אמר, שבשנים עברו דאגה חברת „עסיס" למלא את דרישות מחלקת התברואה העירונית ולהתקין את המיתקנים הדרושים למניעת מיפגעים. היכנעותו של המפעל בשנים האחרונות להתקין את השיפורים התברואיים הדרושים לסילוק המיטרדים מדיירי הסביבה, נובעות, כפי הנראה, מהתוכניה לבנות מפעל חדש בנתניה, והרצון לצמצם, ככל האפשר, השקעות נוספות במפעל הישן ברמת־גן.

אלמוגי: מפלגת העבודה בחיפה הרוסה לחלוטין

תקף את ח"כ ורטמן והפסיק פעילותו המפלגתית בחיפה

מאת ראובן בן־צבי

קרע רציני חל לאחרונה במפלגת „העבודה" בחיפה, בעקבות חילוקי הדעות בין ראשי הסניף בשאלות שנידונו בבחירות המרכזיות של המפלגה.

ראש העיריה, יוסף אלמוגי, שהוא יו"ר מפלגת „העבודה" בסניף חיפה, הפסיק למעשה כל פעילות מפלגתית מקומית. הוא אינו משתתף בהתכנסויות של המוסדות המפלגתיים, הפסיק את ההתייעצויות עם ראשי הסניף, ואף נעדר בישיבת לשכת המפלגה — שהתכנסה שלשום בערב כדי לדון בנושא הבחירות הפנימיות.

מר אלמוגי יצא בצורה חריפה נגד מזכיר הכתות, ח"כ משה ורטמן, בו הוא רואה את שליחו של הגוש התל־אביבי, הפועל בניגוד להחלטת סניף חיפה, ושאינו מאפשר ליכוד הוספה אחידה. בימים האחרונים תקף אלמוגי בצורה חריפה ביותר את ורטמן — אם כי בעקיפין — כשהכריז במסגרת מפלגתית, כי „העבודה" בחיפה דומה לבית קברות, הסניפים הרוסים ובין האמת לבין המפלגה המרחק הוא כמרחק השמים מהארץ.

יוסף אלמוגי העומד לצאת בשליחות הבונדס בעוד ימים, אמר לאחדים ממידידיו האישיים — שלא מקרב חבריו במפלגה — כי לא יהיה מנוס מארגון מחודש של המפלגה בחיפה, שהיא כיום הרוסה לחלוטין.

אתמול, בעת מסיבת עיתונאים שקיים בעיריה, אמר מר אלמוגי, כי הוא חושב שחלק מחברי מפלגת „העבודה" נוהגים כלפי חיפה כמעצמות האוצרים — בצורה שהוא עלבון ופגיעה קשה בסניף הגדול ביותר בארץ של תנועת העבודה.

„אל־על" תרכוש בואינג 747 דו־תכליתי

מאת רחל פרימור

החברה „אל־על" מתכוננת לרכוש בקרוב מטוס רביעי מדגם „בואינג 747". מטוס זה יהיה דו־תכליתי ויוכל לשמש את החברה להובלת מטענים, או להסעת נוסעים. המטוס יהיה בעל כושר מטען של 100 טון או יוכל להסיע כ־400 נוסעים.

לחברה יש שלושה מטוסי־ענק המשמשים בעיקר להובלת נוסעים. בדעת החברה לצייד את המטוס הרביעי במנועים חזקים ולצורך זה יש עתה דיונים עם יצרני המנועים „פראט אנד ויטני" ו„ג'נרל אלקטריק".

מחירו של המטוס הדו־תכליתי הוא כ־35 מיליון דולר, לעומת 28 מיליון דולר בערך שהוא מחיר המטוס הרגיל.

לאחר הפסקה ממושכת מטוס פרטי מחו"ל נחת אתמול באילת

מאת ברוך מאירי

לאחר הפסקה ארוכה, שנמשכה מאז מלחמת יום הכיפורים, נחת אתמול באילת, בטיסה ישירה מחו"ל, מטוס אמריקני דו־מנועי.

הודעה על בוא המטוס לאילת, הגיעה אתמול שעה קלה לפני הנחיתה. מנהלת נמל התעופה עשתה את כל ההכנות הדרושות — מכס, משטרת הגבולות וכו' — כדי לקבל את פני התיירים. שעה קלה אחרי הנחיתה היו הנוסעים — זוג אמריקני וזוג צרפתי — במלון.

אנשי התיירות באילת, הביעו תקווה כי בעקבות המטוס הזה יגיעו לאילת, בטיסה ישירה מחו"ל, עוד מטוסים פרטיים, כפי שהיה לפני המלחמה.

זומרפלד Sommerfeld

מיבא עוד מוצר איכות בעל מוניטין בינלאומי של

פרפיסה* פסנתרי FURSTEIN

יצוג ושרות בלעדיים:

זומרפלד - מרכז המוסיקה

היבואן הגדול בישראל לכלי נגינה

ת"א, בן־יהודה 8, טל. 56775 ר59882

• ממפעלי הענק של LSI ארה"ב

הפגנה למען שיחרורה של ביאטה קלארספלד נערכה אמש מטעם הסטודנטים של אוניברסיטאות בר־אילן ותל־אביב, מועצות התלמידים המרכזיות בתל־אביב, פתח־תקוה ורמת־גן וועד הורי השבויים והנעדרים בסוריה. המפגינים, שהתאספו ליד בית השגרירות הגרמנית, קראו לקנצלר המערב־גרמני לשחרר את גב' קלארספלד ולאסור פושעי־מלחמה נאציים, המתהלכים באורח חופשי. כן הם תבעו הפעלתו של הסכם־ההסגרה בין גרמניה לצרפת, לצורך הסגרתו של קורט לישקה, שנידון למוות בצרפת. נציגי הורי השבויים בסוריה השתתפו אף הם בהפגנה, לאות הוקרה על פעולתה של גב' קלארספלד למען בניהם בסוריה. (תצלום: חנניה הרמן)

„פגישות יומיות" בכלא בין ביאטה קלארספלד לאשת היועץ שריגל למען מזרח־גרמניה

רעיית המרגל חשודה אף היא בריגול ● קלארספלד ייפתה כוחו של עו"ד מרינסקי לייצגה בבית המשפט

מאת סופר „מעריב" בבון

ביאטה קלארספלד, הלוחמת בפושעים הנאציים והמבקרת למשפחה בכלא מערב־גרמני נפגשת פעמים ביום, בעת הטיול היומי בכלא, עם אחת הדמויות המרכזיות שנרמזו למשבר הפוליטי הנוכחי במערב־גרמניה — קריסטל גיולאום.

גב' גיולאום היא רעייתו של המרגל, אשר פעל למען מזרח־גרמניה, בשמשו בתפקיד יועץ בכיר לקאנצלר מערב־גרמניה, וילי בראנדט, ואשר פרשת גילויו הביאה הלילה להתפטרות הקאנצלר. גב' גיולאום נאסרה יחד עם בעלה גינטר, וגם היא חשודה בריגול למען מזרח־גרמניה. החשודה בריגול שוכנת בתא סמוך לתאה של ביאטה קלארספלד, בכלא המודרני של העיר קלן.

גב' קלארספלד, נגדה הועלו אשמות שונות כתוצאה מרדיפתה אחר פושעים נאציים, תופיע בבית־המשפט מחר, בעת דיון שייערך בבקשתה לשחרור בערבות.

אתמול ייפתה ביאטה קלארספלד את כוחו של עו"ד אריה מרינסקי, מתל־אביב, לייצגה בדיונים המשפטיים. אם יוכר מתר עו"ד מרינסקי על־ידי השופט היינץ דה פוס־קנואי, תהיה זו הפעם הראשונה, שבה הוכר פרקליט זר לפני בית־דין פלילי במערב־גרמניה.

עו"ד מרינסקי נפגש אתמול עם ביאטה קלארספלד למשך שעה, ולאחר־מכן סיפר לסופר „מעריב": „היא אמרה לי כי היא זוכה ביחס טוב מאוד. היא קוראת הרבה, נראית טוב ומצבה הנפשי טוב מאוד".

עורך־הדין התל־אביבי אמר, כי התרשם מאוד מן הכלא ותיאר אותו כ„תערובת של מעבדה ומלון הילטון. הוא נקי מאוד ומנוהל היטב".

עוכבה נסיעת ראש אגף הנוער בירושלים – ליפאן

מאת סופר „מעריב" בירושלים

מנכ"ל עירית ירושלים, רוני פיינשטיין, הורה אתמול לעכב הצבעתו של יעקב גיל, מנהל אגפי הנוער, הספורט והחברה בעירית ירושלים, לתפקיד מנהל משלחת עובדים ומדריכי נוער ליפאן.

במכתב ששלח אתמול למבקר העיריה י. שרייבויים, כותב פיינשטיין: „מאחר שראש העיר העביר לבדיקתך את הפירסומים בעתון בענין נסיעותיו של מר גיל ונסיעות בני משפחתו לחו"ל, אני מחוייב לעכב נסיעתו עד למסקנותיך".

עונת הקיץ בעיריה „משופעת" השנה בנסיעות לחו"ל בהם נוטלים חלק עובדים בכירים ונבחרי ציבור. חברי המועצה העירונית מונו לראשי משלחות לאירופה, וראשון בהם, נציג ל"ע, עו"ד אורי הוסרס, אשר לפני שבוע מתח ביקורת חריפה על פרשת הנסיעות — כבר יצא לאירופה.

ראש עירית ירושלים, טדי קולק, ביקש ממבקר העיריה לבדוק את שאלת הנוהלים בשיגור משלחות לחו"ל, נוכח ההדים השליליים, שעורר הנושא בציבור.

פועל בתמנע נהרג בתאונה

באזור התעשיה של תמנע — הנמצא מחוץ למכרה — נהרג אתמול פועל בתאונה. הפועל, זלמן במברג, בן 60, עבד באזור התעשיה בעבודת נקיון. עגורן שעבד בקרבת מקום פגע בו והוא נהרג במקום. משטרת אילת פתחה בחקירה.

35 נכי־צה"ל מתארחים אצל יהודי ז'נווה

מאת שרי רוכר
סופר „מעריב" בז'נווה

קבוצה של 35 נכי צה"ל הגיעה אתמול לז'נווה, כאורחת הקהילה היהודית.

כל נכה אומץ על ידי אחת המשפחות. הוכנו בשבילם סיורים וביקורים בשווייץ ובארצות שכנות.

הקבוצה תישאר בשווייץ שבועיים. אתמול בערב השתתפו חבריה בקבלת פנים שאירגן נשיא הפדרציה העולמית של היהדות הספרדית, נסים אגון.

סכסוך עבודה במכון־וייצמן

ועד העובדים המכניים במכון־וייצמן למדע ברחובות הכריז אתמול על סכסוך עבודה. הוא טוען, כי הנהלת המכון הפרה באורח חד־צדדי את הסכם העבודה. את סכסוך העבודה אישרה מועצת פועלי רחובות. אתמול נשלחה הודעה על כך לממונה על יחסי העבודה במשרד העבודה.

ועד העובדים הסביר, כי הסיבה לסכסוך היא סחבת בביצוע מו"מ על הסכם העבודה, לרבות תשלומים עבור גימלאות, והקלות בתנאי עבודה לאמהות לילדים עד גיל 12.

ועד העובדים הטכניים, המייצג 1200 עובדים המועסקים במכון־וייצמן, טען עוד, כי הנהלת המכון הפרה הסכם עבודה, שהוא בתוקף עוד מ־1 באפריל 1970. לטענתו, העלתה הנהלת המכון את מחירי הארוחות ואת דמי הביגור במרכז הנופש, מבלי להתייעץ עם נציגי העובדים.

מטעם הנהלת המכון נמסר אתמול, בתגובה לשאלה, כי ביחס לסעיפים שהועלו על ידי ועד העובדים, „טרם הספיקו לממש אותם, ואין שום התנגדות מצד הנהלת המכון לממש אותם" עוד נמסר, כי הנהלת המכון טרם קיבלה הודעה כלשהי על סכסוך העבודה כפי שמסר ועד העובדים הטכניים.

✱ ועד נאמני ה„חוקר" הירושלמי בשבת הוקם אתמול מחדש, בעקבות הפסקת פעילותו של הועד הקודם, לאחר ש־5 מבין 7 חבריו הפסיקו פעילותם בו.

„השד אינו נורא כל כך"

אמרו צופים בסרט המפחיד „מגרש השדים", שעשויים להתיר את הקרנתו בארץ ✱ 28 סרטים ומחזה אחד נפסלו להקרנה בשנת 1973/74

מאת יוסף וקסמן

המועצה לביקורת הסרטים תתיר, ככל הנראה, את הקרנת סרט הקופה הגדול „מגרש השדים". בסרט זה יש צילומים מחרידים ומזוויעים. דיעה זו הביעו אתמול חברים במועצה לביקורת סרטים בשיחה פרטית, בתום מסיבת עתונאים בה נמסר דו"ח שנתי של המועצה לביקורת סרטים ומחזות.

סופר „מעריב" שנכח בהקרנה הראשונה של הסרט מציין, כי מתוך דאגה לשלומם של חברי המועצה הוזמן רופא למקום. חבר אחד, הסובל ממחלת לב, נתבקש שלא לצפות בסרט. בתחילה היו שהקיאו בעת הסרט ואף שנזקקו לטיפול פסיכולוגי לאחריו.

אתמול, כאשר הוקרן הסרט שוב, הפעם גם בפני עתונאים, לא ננקטו עוד אמצעי הזהירות הללו, כי הוברר ש„השד אינו נורא כל כך", אף שהסרט מזעזע למדי. „ההחלטה טרם נפלה סופית, כי יש עוד חברים במועצה שטרם ראו את הסרט, אך נראה לי, שאין מספיק נימוקים מספיקים לפסילה", אמר יו"ר המועצה לביקורת סרטים ומחזות, מר לוי גרי.

28 סרטים ומחזה אחד („הו כלכותא") נפסלו בשנת 1973/74. 15 מהסרטים נפסלו בשל עודף אלימות וזוועות, 11 בגלל מין ועירום, 1 — שהוגדר כ„בידור קלוקל", וכן הסרט „עשרת הימים של היטלר" המתאר את הצורר הנאצי באור חיובי.

בשנת 1973/74 הוגשו למועצה לביקורת סרטים 455 סרטים עלילתיים באורך מלא — מהם 100 סרטי קאראטה מתוצרת הונג־קונג.

ישראל נמצאת במקום שני בעולם במספר סרטי קאראטה המוקרנים בה. ארה"ב קודמת לנו — מר גרי.

בין השאר אישרה המועצה 10 סרטים ישראליים ו־32 סרטים מצריים. בראש סרטי היבוא עומדת אנגליה עם 128 סרטים ואחריה הונג קונג (100 סרטים).

שידורי הלילה ברדיו לא יחודשו בקרוב

מאת יחיאל לימור

שידורי הלילה ברדיו, שהושבתו שלשום בשל סנקציות שנקטו מכנאי רשות השידור, לא יחודשו כנראה בזמן הקרוב. זאת, לאחר שלא נראה עדיין פתרון בידי ליישוב חילוקי הדעות בין הטכנאים ורשות השידור שבעקבותיהם הושבתו השידורים.

בשל הסנקציות שנקטו הטכנאים — על רקע תביעתם למתן פיצוי מיוחד לעובדים במשמרות הלילה — לא שודרו גם הלילה כל התכניות המיוחדות שבשידורן הוחל בעקבות מלחמת יום הכיפורים. המדובר הוא בשידורי המוסיקה ברשת ב' בין 1—6 בלילה, בשידור החדשות „הלילה הזה", משדורי ערבית לאחר חצות, בשידורי לילה מיוחדים בריה"מ ולדרום אמריקה.

בעקבות החלטת הטכנאים להשבית את השידורים, החליטה אתמול הנהלת רשות השידור לשנות את סידור העבודה במשמרות לילה — לגבי העובדים השונים — לאחר שנראה שאין סיכוי לחידושם כבר בימים הקרובים.

פרס מציע בורר

שר ההסברה, מר שמעון פרס — שהוא השר הממונה על ביצוע חוק רשות השידור — נפגש אתמול במשרדו עם מנכ"ל רשות השידור, לבני, סגנו אהרן מילר, מהנדס הראשי, שלמה ... דע, כי בפגישה זו הציע פרס לפנות להסתדרות ... לית בהצעה למנות בורר שיכריע בסכסוך בין ... והנהלת רשות השידור. זאת, הרי שמינוי הבורר הותנה בחידוש המיידי של שידורי הלילה, ומשמעות הדבר היא שעד שלא יוסדר, עם העובדים, ... תשלום מיוחד לעובדי משמרות הלילה — לא יחודשו השידורים. נציגי הטכנאים הגיבו אמש בחיוב על הצעה למינוי בורר, ... יסכימו לבוררות, ... שני הצדדים במחלוקת.

תביעות הורגות ...

בישיבת הועד המנהל של רשות השידור, שהתכנס אתמול בירושלים, דווח ... ההנהלה על הפסקת שידורי הלילה. הם הבהירו כי ... עות העובדים מורות ... ביות האוצר, אך ... מעוניינת ההנהלה להמשיך הדברות עם הטכנאים על ... להגיע להסדר שיבטיח את חידוש השידורים. נמסר, כי ועד המנהל סמך ידו על הצעדים שננקטו בענין על־ידי ההנהלה.

יו"ר ועידת הנשיאים היהודיים: „אין לחשוש מלחץ אמריקני על ישראל"

מאת רחל פרימור

„אין לחשוש מלחץ אמריקני על ישראל, שכן עמדתה המוצהרת של ארה"ב דוגלת בישראל חזקה, בעלת כושר קיום וגבולות במוחים" — אמר אמש בנמל התעופה בן־גוריון ביהודי יו"ר ועידת הנשיאים של הארגונים היהודיים, הרב ישראל מילר, בבואו לישראל.

הרב מילר נועד עם מזכיר המדינה, ד"ר הנרי קיסינג'ר, ערב צאתו לסיבוב שיחותיו במזרח התיכון. בתום השיחה — אמר הרב מילר — „היתה לנו הרגשה, כי ישיג תוצאות חיוביות".

בתשובה לשאלה אמר יו"ר ועידת הנשיאים, כי בא לישראל כדי „להביא בשורה של עידוד מהעם האמריקני לישראל".

היום יוועד הרב מילר עם ראש הממשלה, גב' גולדה מאיר, ויודגיש לפניה, כי מטרותה של „ועידת הנשיאים" היא לדאוג לכך שארה"ב לא תנטוש את ישראל.

תנועת „שינוי" הקימה סניף בירושלים

סניף של תנועת „לשינוי" הוקם בירושלים. באספה המכוננת השתתפו 120 איש — רובם סטודנטים.

מטעם ההנהלה הארצית של התנועה נשאו דברים הפרופ' אמנון רובינשטיין ומ. גרשובסקי, ובשם הסניף החדש בירושלים דיבר מאיר כהן ויחזה טלבר. האספה קראה לשר רבין להקים מיד ממשלה זמנית — ללא כניעה למפד"ל ובלא לשתף את הליכוד — עד לבחירות חדשות בסוף השנה. מר רבין קרא לנסות להעביר עד אז חוק לשינוי שיטת הבחירות.

אם ברצונך לרכוש דירה,

בית, וילה, פנטהאוז

עתה הזמן!

הדרך היעילה והזולה היא פרסום מודעת מלים ב„לוח מעריב" אשר מגיעה למאות אלפי קוראי „מעריב".

בימים אלה תיהנה מיתרון נוסף: אתה יכול לזכות ב־2 מכוניות: „פיאט 126" ו„פיאט 128", שיעלו בגורל בין כל מוסרי המודעות ל„לוח מעריב" במבצע הפרסים הגדול במלאות 25 שנה ל„לוח מעריב".

זאת ועוד — הסיכוי לזכות בפרס היומי —.100 ל"י במזומנים.

25 שנה לוח מעריב פרסים ב־55 אלף ל"י

עתה ובכל עת:
אין תחליף ל„לוח מעריב"
הלוח הנפוץ ביותר במדינה
בעתון הנפוץ ביותר במדינה

תושבי ירושלים בואו בהמוניכם לעצרת עם

נגד נסיגה מרמת הגולן

מחר, יום רביעי, ט"ז אייר תשל"ד (8.5.1974) בככר מנורה בשעה 8.15 בערב

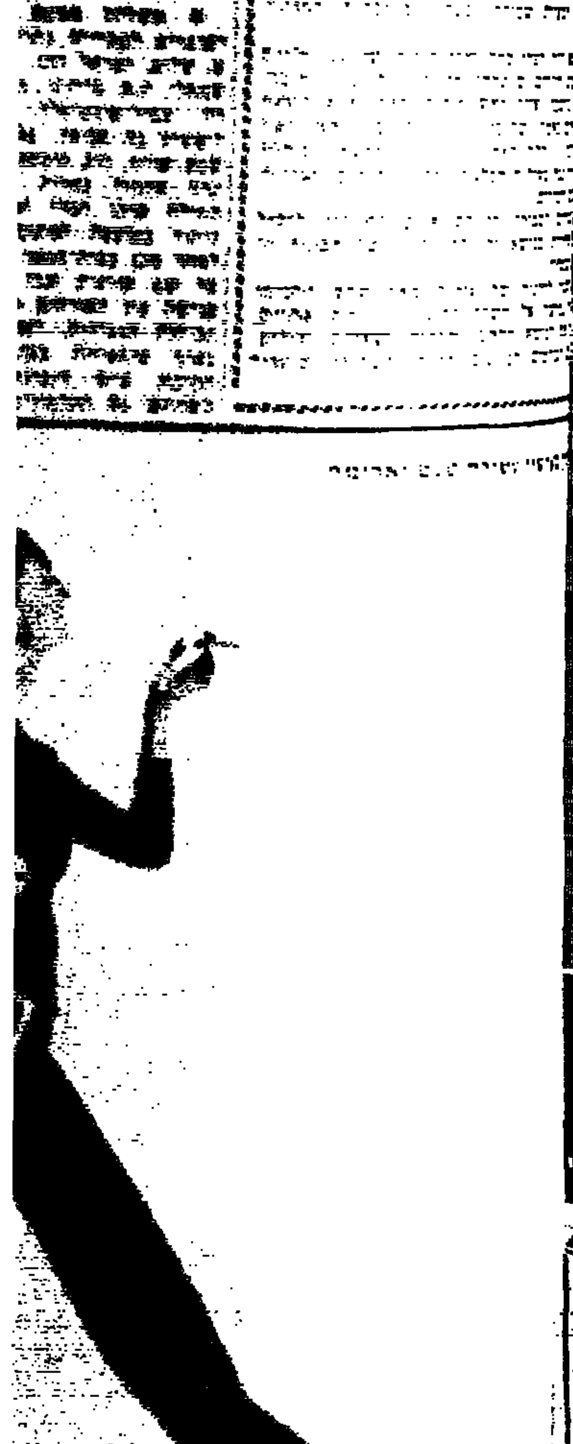

הגדנ"ע יקיים סמינרים רעיוניים לתלמידי י"ב

★ וגברו אימוני קליעה, שדאות ואימון גופני לבנות
ערים „ישחזרו" קרבות ממלחמת ששת הימים

מאת אלכס דורון

פיקוד הגדנ"ע — בשיתוף עם משרד החינוך, ק[צין] חינוך ראשי של צה"ל [ו]דובר צה"ל — מתכוון לקיים בשנה הבאה סמינריונים רעיוניים לתלמידי כיתות י"ב של בתי הספר התיכוניים, בהכנה לקראת גיוסם לצה"ל. חמישה סמינריונים מסוג זה שהיו כבר בגדר ניסוי, נערכו בחודשים האחרונים לחניכי בתי ספר החקלאיים — והם [זכו] להצלחה גדולה. בסמינרונים הללו שומעים התלמידים במשך שלושה ימים הרצאות בבעיות היסוד [של] מדינת ישראל בתחומי החברה, הכלכלה, הבטחון, בנה צה"ל וכן מתקיימים דיונים על הקשר בין העם [ל]ארץ.

סמינריונים אלה הם חלק מהחידושים בתוכנית העבודה של הגדנ"ע, עליהם מסר מפקד פיקוד גדנ"ע, [אלוף משנה] ישעיהו תדמור, במסיבת עיתונאים.

עוד כן מתכוון הגדנ"ע השנה לקבוע תוכנית אימונים מיוחדת לבנות, להגביר את אימוני הקליעה, שדאות ואימון גופני; להעדיף בבתי הספר ובמוסדות החינוכיים שבהם הוא פועל ימי אימון מקוצרים על „שעות גדנ"עיות" ולקיים בבסיסי האימונים שלו פעילויות משולבות בנושאים שונים ובין היתר תרגילי שדה משולבים, משחקי שדה ותרגילי משימות קבוצתיים. בנוסח התרגילים שהיו מקובלים במיבדקי הקבוצה של צה"ל וחייבו עבודה ותחרות של צוות. במסגרת זו ינסו הנערים לשחזר קרבות ממלחמת ששת הימים.

● ● היום — החידון

אלוף משנה תדמור מסר פרטים אלה לקראת „שבוע הגדנ"ע" המתחיל היום בשלב הגמר של „החידון הארצי במורשת הגבורה שיתקיים הערב ב־7 ב„בית אדלשטיין" בקריית שמונה בהשתתפות 12 בני נוער — ששה תלמידי תיכון וששה נערים ממסגרות אחרות — שהגיעו לתחרות הגמר. מחרתיים ערב ל"ג בעומר (9 במאי) ידליקו כ־3000 בני נוער עם מדריכי הגדנ"ע 143 מדורות בפסגות ההרים בכל הארץ. ההדלקה תיעשה על פי לוח זמנים קבוע ושיאו של מבצע זה יהיה בבסיס האימונים בג'ועריה, כאשר תתקיים שם עצרת יום הגדנ"ע.

התוכנית כוללת חזיון שיספר את תולדות המקום וכן תהיה תוכנית אמנותית. יוקרן סרט שצולם בימי מלחמת יום הכיפורים על פעילות הגדנ"ע והנוער בתקופת המלחמה. ביום חמישי וביום שישי השבוע יתקיימו תחרויות קליעה במטווחים ברמת־גן, חולון כפר־סבא ורעננה על גביע ראש מחלקת ההדרכה במטכ"ל.

● ● תגבור הפעילות

הגדנ"ע מתכוון להגביר את פעילותו בקרב תלמידי בתי ספר חקלאיים ומקצועיים, נוער עובד ונוער פרברים ומצוקה; בהכשרות וקורסים מקצועיים לנוער, במוסדות החסות של משרד הסעד, בתיי"ס תעשייתיים וסדנאות. בין היתר הוא פועל ב„חבורות נוער" ובקבוצות של נוער בעייתי, כשהודגשים בפעילות כיום היא בין היתר הגברת האימון של הנוער בצה"ל לקראת שירות צבאי חיובי וכן הגברת הנכונות להתנדבות, ביצוע יסודי ותוך כדי משמעת של משימות שונות, עבודת צוות ופעילות בשדה. תוכנית האימונים בנושאים מיוחדים עוברת עתה רביזיה ועידכון, בין היתר כחלק ממסקנות שהסיק הגדנ"ע כלקחי מלחמת יום הכיפורים.

פעילות מיוחדת מסוג אחר שהחל בה לאחר המלחמה יש כוונה להגבירה עוד יותר — סיוע למשפחות במצוקה. אלפי בני נוער באו ל־1700 משפחות של חיילים נעדרים, פצועים וחללים וסייעו שם בנושאים שונים, בין היתר עריכת קניות, עזרה לילדים קטנים וכו'.

הקיץ מתכוון הגדנ"ע לקיים קורס מיוחד לכ־1000 בני נוער, שלא במסגרות לימוד — שייבחרו על ידי מדריכים בעלי כושר מנהיגות בקבוצותיהם. עד מפתחים, חבורות נוער מוזיות קבועות של בתי הספר וכו'; כל קורס יימשך שלושה ימים. הגדנ"ע. בהיותם בעלי מנוסב בתנייכים של מרכזי נער שבועות.

★ משלחת מטעם אגודת הסופרים העבריים בהרכב ה"ה ש. שלום, ישראל כהן, אליעזר שמאלי, ק.א. ברתיני, גב' אנדה עמיר־פינקרפלד, אריה ליפשיץ נח עציאל, גב' בת־שבע שריף, ודב חומסקי ביקרה אתמול בקרית שמונה. תחילה ערכו חברי המשלחת ביקור במועצה המקומית, ולאחר מכן בבית־הספר היסודי על שם קורצ'ק שבו נערכה פגישה בין האורחים ותלמידי הכיתות הגבוהות. לאחר מכן נערך סימפוזיון בבית־הספר התיכון, ע"ש דנציגר שבו השתתפו גם התלמידים.

האחראים לשמירה על הבטחון במוסדות חינוך — הורים, מורים וגננות...

מאת ראובן בן צבי ושלמה גבעון

ראש עיריית חיפה, מר יוסף אלמוגי, אמר אתמול לעתונאים, כי קיומן של משמרות הורים בבתי הספר איננו פתרון מתאים, לדעתו, לבעיית הבטחון של התלמידים.

הוא הוסיף, עם זאת, כי כל עוד לא נמצא פתרון אחר יש להמשיך בקיום המשמרות.

לדעת מר אלמוגי, האחריות לשמירה במוסדות החינוך צריכה להיות מוטלת על הג"א.

העיריה עוסקת בימים אלה בבעיית הבטחון של השוק העירוני בתחתית הכרמל. בימים הקרובים ייצא צו האוסר את החניה בתוך השוק בשעות היום.

ועדי הורים של בתי ספר וגני ילדים בבאר שבע הביעו אתמול תרעומת על כך שאין כתובת אחת ומחייבת לכל הקשור לבעיית שמירה ובטחון במוסדות החינוך בעיר.

את הנושא הזה העלו כמה ועדי הורים של גני ילדים בעיר, בעקבות החוזרים שנשלחו אל הגננות בגני חובה, בחתימת מ. גרוסמן, עוזר ראש עיריית באר שבע לשעת חירום. בחוזרים נאמר, שלגבי גני ילדים ובתי ספר יסודיים עד כיתה ו', חלה האחריות בנושא הקצאת כוחות לצורך שמירה נגד פעילות חבלנית, על... ההורים, הגננות, סגל העובדים והמורים.

ועדי ההורים הסבירו, כי הם אינם מסוגלים ליטול על שכמם אחריות בנושא זה. לדעתם, מוטל התפקיד זה על זרועות הבטחון.

אנשי האגף לחינוך של עיריית באר שבע הסכימו ליזום פניה נמרצת אל משרד החינוך וגורמים אחרים, כדי לבדוק את הנושא מחדש, ולנקוט בצעדים יעילים, בשיתוף עם הגורמים הנוגעים בדבר, לשמירת מוסדות חינוך.

משלחת מועצת הפועלות תמחה על מעצר ביאטה קלארספלד

מאת תהילה עופר

משלחת נשים בראשות מזכירת מועצת הפועלות בבה אידלסון נפגשת הבוקר עם שגריר גרמניה המערבית בישראל על מנת למסור לו מחאה על מעצרה של ביאטה קלארספלד ותביעה לשחרורה.

על שיגור המשלחת, שבה ייוצגו כל הסיעות המשתתפות בוועידת מועצת הפועלות המתכנסת בתל אביב, הוחלט אתמול בוועידה. כמו כן הוחלט לשגר ברכות הזדהות לביאטה קלארספלד. החלטות אלה קיבלו פה־אחד 900 הצירות, המייצגות 600 אלף חברות במועצת־הפועלות בכל חלקי הארץ.

החלטות אחרות לא נתקבלו בתמימות־דעים שכזו ובוועידה היו אתמול כמה רגעים של סערת רוחות, שכמעט הגיעו לידי תיגרות־ידיים. זה מה שאירע כאשר נציגת רק"ח, ציפורה שרוני, עלתה לדוכן הנואמים. דבריה עוררו זעם רב וטבעו בים של צעקות. שתיים מצירות הוועידה ביקשו להוציא מידה את המיקרופון, אולם נשמעו קריאות בוז ואף בקושי הצליחה יו"ר הישיבה להשקיט את הרוחות.

סערה נוספת קמה כאשר באולם הניפה קבוצת נשים כרזות נגד פער סוציאלי וקיפוח עדתי ובעד יצוג־יתר במוסדות הוועידה. אלה היו צירות מטעם „התנועה לאחווה" שקיבלה 1.8 אחוזים בבחירות בוועידה.

אחת מצירות הליכוד שעלתה אשתקד מרוסיה התרעמה על הנפת הדגל האדום. נציגת „מוקד", ציבה לניר, הכריזה — תוך הפרעות מן האולם — כי אם יביא הויתור על קוניטרה לשקט — כדאי לוותר עליה. חברת הכנסת מן המערך שושנה ארבלי־אלמוזלינו הציעה שהוועידה תזדהה עם הכרזת ראש הממשלה שרמת הגולן היא חלק בלתי נפרד ממדינת ישראל. לעומתה, דיברה נציגת מערך אחרת, חברת הכנסת חייקה גרוסמן ממפ"ם נגד „הציונות האזורית, הרואה בכל גבול חדש שהוא תוצאה של ניצחוננו על תוקפנות — קו היסטורי שאין לזוז ממנו אלא קדימה".

רושם עז עוררו בוועידה דבריה של יהודית שימחוני (אמו של האלוף אסף שימחוני ז"ל) אשר הביעה כאב נוכח ההפגנות האחרונות אשר המשתתפים בהן מבזים לדעתה את קרוביהם ויקיריהם שהלכו למלחמה ללא עשיית חשבונות.

הוועידה מועצת הפועלות תסיים היום את דיוניה בקבלת החלטות ובחירת מוסדות.

פעיל עליה הוכה במוסקווה

לב גנדין, פעיל עליה בן 33, ממוסקווה, הוכה על־ידי חוליגנים ב־2 במאי — מסרה אתמול בניו־יורק הוועידה האמריקנית למען יהדות בריה"מ. גנדין קרא לעזרה, אך איש לא עזר לו. לאחר התקרית ניגש למרפאה, שם תפרו פצע בראשו.

אין זו הפעם הראשונה שבריונים התנפלו בגנדין, אולם היתה זו הפעם הראשונה שהוא הוכה. גנדין, מהנדס אלקטרוניקה, הגיש באפריל 1971 בקשה לעלות ארצה. (עסט"א).

שתי יחידות אחזו במשאית – וקולו של תת אלוף הכריע

מאת עזרא ינוב

פרשת משאית ה„ריו" הצבאית שהיתה נטושה במשך יותר מחודשיים בפרדס, צפונית באשקלון הגיעה אמש לסיומה. אחרי דין ודברים בין שתי יחידות של צה"ל, שנאבקו על הזכות לגררה להחזקתן — נגררה המשאית בלילה האחרון לסדנה ברפיח.

אתמול, מיד אחרי הפרסום על המשאית הנטושה ב„מעריב" — החלו גורמים צבאיים להתעניין בגורלה. קצין צה"ל פנה לסופרנו סמוך לשעה 1 בלילה כדי לקבל פרטים מדוייקים על מיקום המשאית. תוך כדי כך סיפר, כי המשאית נמסרה בטעות לשתי יחידות מילואים ביחידתו.

אתמול בבוקר הגיעה מכונית גרר צבאית של הסדנה הצבאית אל הפרדס ליד אשקלון. עד הצהרים עמלו חיילים לחלץ את המשאית מתוך הפרדס הבוצי, בכוונה להעביר אותה לסדנה.

אולם בשעות הצהרים הגיע גרר אחר, של יחידה צבאית מאזור רפיח, שהמשאית הנטושה שייכת לה.

החיילים שליוו את הגרר סיפרו, כי המשאית נעלמה עוד בסיני לפני יותר מחודשיים, וכנראה נגנבה. מאז המשיכו לחפש אחריה, אך לשוא. הנהג — איש מילואים — ממנו נגנבה המשאית — השתחרר בינתיים, מבלי שיועמד לדין.

בשעות אחר הצהרים אתמול ניצבו חיילי שתי מכוניות הגרר הצבאיות אלה מול אלה, כאשר כל צד תובע את המשאית לעצמו. לבסוף הגיע סגן אלוף המייצג את הסדנה ותבע לגרור את המשאית ליחידתו. אך אנשי רפיח גייסו לעזרתם תת אלוף — מפקדם — אשר התקשר טלפונית לבית האריזה, והסא"ל נאלץ לוותר.

עתה חוקרת המשטרה הצבאית מי גנב את המשאית ומי עסק בפרוק חלקיה במשך החודשיים האחרונים בתוך הפרדס.

באותו פרדס, אם כי בפינה אחרת, קרובה יותר לאשקלון, נתגלו באחרונה כמספר כלי רכב נטושים, שאלמונים עסקו בפרוק בתקופה האחרונה.

משרד הבריאות קורא לא להשתתף בחגיגות ל"ג בעומר שיערכו במירון

„בגלל תנאי התברואה הירודים במקום"

מאת מנחם רהט

משרד הבריאות קרא אתמול לציבור, שלא להשתתף בחגיגות ל"ג בעומר על קבר הרשב"י במירון, שיחולו מחרתיים. טעם לכך — „תנאי התברואה הירודים במקום".

דובר משרד הבריאות, מר ריס איזאק, אמר אתמול לסופר „מעריב" כי קריאה חסרת תקדים זו נובעת מהאדישות, שגילו הגורמים המטפלים בעניני החגיגות במירון כלפי תביעות משרד הבריאות, לשפר את המצב התברואי באתר.

„תביעותינו לא נענו, אף לא בחלקן" אמר הדובר. „כך, למשל", לא נבנו מתקני שתייה. לא אותר מקום לדוכנים למכירת מזון ולא חל שום שיפור בשירותים הסאניטריים, שמבחינת איכותם וכמותם אינם עשויים לספק את הצרכים המינימאליים של המון חוגג".

סופר „מעריב" מציין, כי נעשו צעדים לשיפור תברואתי במקום. הוקם אוהל שחיטה, המאפשר שחיטת צאן במקום סגור. הוכשר שטח מיוחד להקמת דוכנים למכירת מזון. הותקן ביוב חדש לחלק מתאי השירותים במקום. אך נראה, שעדיין יש מקום לשיפור ניכר של התנאים באתר.

דרך מיוחדת לגברים נקבעה במעלה השביל המוביל לקבר הרשב"י, כדי למנוע התערבות גברים ונשים בעת ההילולה.

נראה, כי עקב המצב הבטחוני הנוכחי יקטן השנה מספר החוגגים במירון. עד ליל אמש התמקמו באוהלים באיזור כאלפים איש בלבד. בשנים קודמות התרכזו באיזור, שלושה ימים לפני ה„חלקה", כעשרות אלפים איש.

שבוע הספר העברי קצר הצלחה באילת

מאת ברוך מאירי

שבוע הספר העברי באילת, אשר הסתיים אמש, קצר הצלחה גדולה ביותר: במשך שלושת הימים נמכרו ספרים בשווי של יותר מ־50 אלף לירות.

היקף מכירה זו כפול מזה שהיה בשנה שעברה. ההכנסות יוקדשו למבצע קהילתי.

שבוע הספר שבאילת, הוקדם בשבוע ימים, נערך בחסות ראש העיריה, גד בן ומזכיר מועצת הפועלים צבי שטכמן.

העמיקה המחלוקת בין הרבנים הראשיים

הרב יוסף קיצר ביקורו בארה"ב כדי למנוע התפטרות ראש מחלקת הכשרות שהסתכסך עם הרב גורן

מאת יוסף צוריאל

המחלוקת בין שני הרבנים הראשיים לישראל הולכת והעמיקה, ובימים האחרונים גלשה להשמצות אישיות ולהטלת אשמות זה על זה.

במסיבת עיתונאים, שנערכה אתמול בירושלים, מסר מזכיר הרב הראשי עובדיה יוסף, עו"ד יוסף דואק, כי במצב שנוצר במועצת הרבנים הראשית ובמערכת היחסים האישיים בין שני הרבנים הראשיים, אין הוא רואה, כיצד יכולה הרבנות הראשית לתפקד כראוי לאורך ימים.

לדברי מר דואק, השמיע הרב גורן דברים בשמו של הרב יוסף באזני הרב סולוביי'צ'יק בענין „מיהו יהודי", בניגוד לדעתו האמיתית של הרב יוסף, עובדה זו — אמר מזכיר הרב יוסף — התבררה לו משיחה ששני הרבנים קיימו ביניהם בארה"ב.

לעצם העניין אמר מר דואק, כי הרב יוסף לא שרבב מעולם ענינים פוליטיים בנושאים הלכתיים. לכן, כאשר נשאל בענין „מיהו יהודי", השיב, כי הפתרון לבעיה זו הוא בתחום ההלכה, אך נמנע מלנקוט עמדה אם המפד"ל צריכה להצטרף לקואליציה או שעליה להישאר באופוזיציה.

זה כמה חודשים שהרב יוסף אינו משתתף בדיוני מועצת הרבנות הראשית. בטענה כי כל עוד רוב חברי המועצה נוהים בעניינים עצומות אחר מוצא פיו של הרב גורן, אין לו מה לעשות שם.

פרשת התפטרותו של ראש מחלקת הכשרות במועצת הרבנות הראשית העמיקה את הקרע בין שני הרבנים הראשיים. בעת שהותו של הרב יוסף בארה"ב נודע לו, כי הרב ש. אפרתי נאלץ להתפטר מתפקידו, עקב חילוקי־דיעות עם הרב גורן. כדי למנוע התפטרות זו, קיצר הרב יוסף את ביקורו בארה"ב ושב ארצה. הרב אפרתי נענה להפצרות הרב יוסף והודיע אתמול על ביטול מכתב התפטרותו.

מהודעת הרב הראשי עובדיה יוסף משתמע, כי הרב גורן דוחה את ידו לשלום, כיון שסרב לבטל את כל פסקי הדין, שניתנו על ידו ועל־ידי הרב הראשי לצה"ל וסגנו בנושא התרת עגונות מלחמה.

מלשכת הרב הראשי שלמה גורן נמסר אמש, כי כל הטענות שהעלה הרב יוסף ומזכיריו הן חסרות שחר, ואין זה מכבוד הרב להתייחס אליהן.

תיערך תחרות חיבורים ע"ש ד"ר א. וינשל ז"ל

מסדר ז'בוטינסקי — סניף חיפה בהשתתפות עם לשכת עורכי־הדין בחיפה הכריזו על תחרות חיבורים בין תלמידי בתי־הספר העל־יסודיים במחוז חיפה בנושא „אזרחות טובה בשעת חירום" על־שם ד"ר אברהם וינשל ז"ל. זכות ההשתתפות — לתלמידי כיתות י', י"א וי"ב של בתי־הספר העל־יסודיים במחוז חיפה — כולל ישיבות תיכוניות, בתי־ספר תיכוניים מקצועיים וחקלאיים ובתי־ספר תיכוניים־ערב.

פרס שטרוק לאמן ערבי

לראשונה בתולדות חיפה הוענק אתמול פרס הרמן שטרוק לאמן ערבי תושב העיר. הפרס, בסך 1000 ל"י, הוענק בטקס חגיגי ובנוכחות ראש העיריה לצייר עבד עבאדי, בן 32, יליד חיפה, המצייר מאז ילדותו.

עבאדי שהוא גם חבר באגודת הפסלים והציירים, השתלם 7 שנים בגרמניה.

הפרס ניתן לו על הציור „שלישיה" [illegible]. חברי ועדת השופטים היו: בנימין [illegible], אבשלום עוקשי וצבי רפאלי. (ע)

★ ב־36.5 מיליארד ל"י הסתכם מחזור הכספים של בנק הדואר בשנת 1973—4 לעומת 22 מיליארד שנה לפני כן — גידול של 64 אחוז.

נסיון ליישב את הסכסוך ב„הדסה"

נסיון ליישב את סכסוך העבודה בבית החולים „הדסה" בירושלים ייעשה היום בפגישה שיקיימו מזכיר מועצת פועלי ירושלים, דוד אילון, ומנכ"ל „הדסה", פרופ' מן, בהשתתפות חברי ועד העובדים ונציגי הסתדרות הפקידים.

כזכור, הכריזה מזכירות מועצת פועלי ירושלים על סכסוך עבודה בבית החולים, בעקבות סירובה של ההנהלה להשלים לעובדים המורשים לפנסיה מענק פיצויים של 2¼ אחוז משכרם הכולל. הסדר כזה נהוג זה כבר לגבי עובדים במוסדות המבוטחים בפנסיה מצטברת.

בראשית השבוע הודיע דובר מועצת הפועלים, כי אם עד 14 במאי לא יימצא פתרון מוסכם לסכסוך, תיאלץ המועצה להכריז על שביתה בבית־החולים.

ביום 28.3.74 פירסם הליכוד את תכניתו ל־

הפרדת הכוחות בחזית הצפון

1. הליכוד מחייב הפרדת כוחות בחזית הצפונית.
2. אלה חייבים להיות תנאי ישראל, שאין עליהם ויתור, להסכם ההפרדה:

א. לא תהיה נסיגת כוחות ישראל ברמת הגולן, מן הקו שנקבע בהסכם הפסקת האש ביום ה־11 ביוני 1967.

ב. חילופים של שבויי המלחמה בין ישראל ובין סוריה.

ג. הוצאת כל היהודים מסוריה והבאתם לחוף מבטחים.

עם ביצוע הסכם ההפרדה יוכלו תושבי הכפרים הסוריים לשוב לשטח שיפונה ע"י כוחות ישראל.

אנו שבים וקוראים לכל הסיעות לקיים הסכמה לאומית בענין זה החיוני לבטחון האומה ולעתידה

הליכוד

גח"ל. הרשימה הממלכתית. המרכז החפשי. תנועת העבודה למען ארץ ישראל השלמה

לת ניקוטין בעישון עשירת טעם וארומה

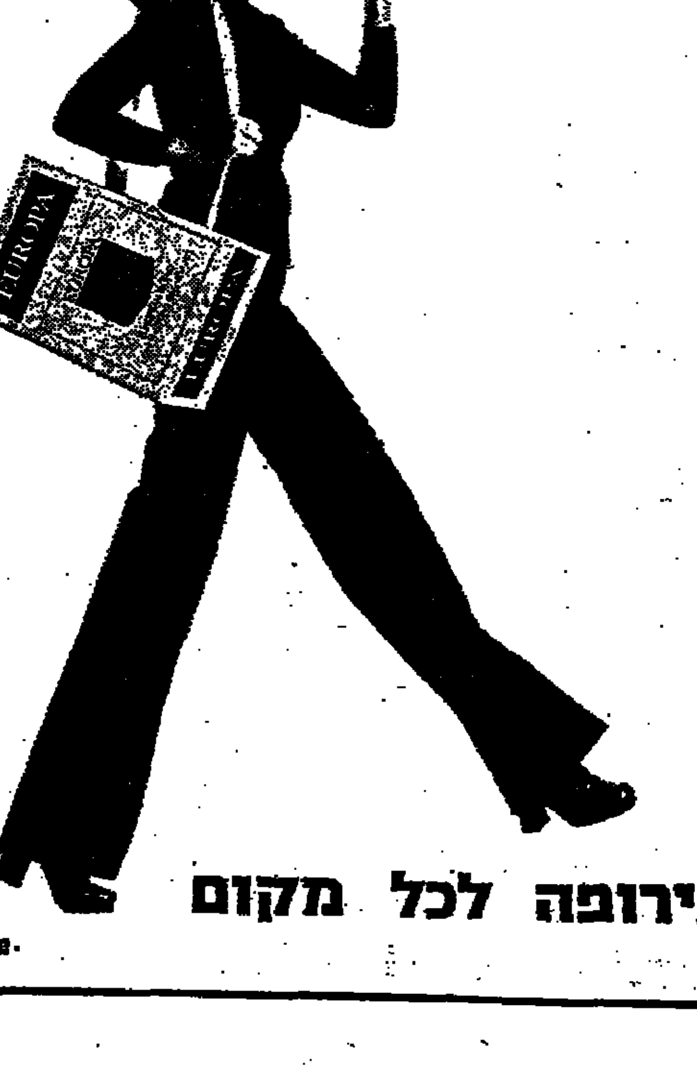

עם אירופה לכל מקום

ד אינו נורא כל

ם ברצונך
רכוש דירה,
תה הזמן!
תה ובכל עת:
לעצרת עם
הגולן
שעה 8.15 בערב

هكذا من الأصل

מעריב לספורטאים מעריב לספורטאים

באותו מקום... באותו איצטדיון...

ברלין מביעה הערב הזדהות עם ישראל

במשחק כדורגל בינלאומי תחת משמר מזוין

מאת צבי קופמן
שליח „מעריב" עם נבחרת הכדורגל

תושבי ברלין מבריקים לנבחרת הכדורגל של ישראל — באיצטדיון האולימפי של 1936. אותו איצטדיון, שבו עמד לפני 38 שנים הצורר הנאצי וסרב ללחוץ את ידיהם של בני הגזע הנחות. ההרגשה מעורבת — אבל זו עובדה: הנציגה הבכירה של העיר ברלין, קבוצת „הרטה", התופסת את המקום השמיני בליגה המערב־גרמנית הראשונה תארח הערב את נבחרת הכדורגל של ישראל במשחק ידידות, שהכנסותיו יהיו קודש לפצועי מלחמת יום הכיפורים.

גם הביצוע חסר־התקדים ל־ שמירה שלומם של הספורטאים הישראלים — יש בו כדי להעיד, כי משהו השתנה כאן מאז 1936.

זהו מבצע רציני ביותר, שה־ עיר ברלין אינה זוכרת כמותו אולי מאז ביקר כאן הנשיא האמריקני קנדי המנוח.

עשרות רבות של שוטרים ואנשי צבא חמושים משגיחים על חברי המשלחת הישראלית 24 שעות ביממה על כל צעד — ובפני כל צעד הבאים ל־ הריע להם.

● החיה בבידוד

לראשונה בחיי זכיתי לשבת בבידוד מסטורית — כאן ב־ מינכן, יחד עם הישראלים הקבועים למשלחת הכדורגל — ואפילו כאשר יצאתי לעת ערב כדי להאזין למעט מוסיקה ברגענה.

נבחרת הכדורגל של ישראל באה לברלין כדי לשחק כדורגל — במסגרת הכנותיה להופעה במשחקי אסיה, שייערכו בספטמבר בטהרן — אולם עד אמש, כאשר יצאו השחקנים לאימון אחרון — היו מחש־ בותיהם נתונות בעיקר לנעשה סביבם.

● הופעה מרשימה

„הגיע הזמן להתחיל לחשוב על המשחק ולהתייחס אליו ברצינות", פתח המאמן דוד שווייצר את דבריו לפני האי־ מון, שהתקיים בקור של 5 מעלות באיצטדיון השייך ל־ בית־הספר לשוטרים — ובהש־ גחתם של אלה.

קודם לכן היו חברי משלחת ישראל אורחי־הכבוד בארוחת צהריים חגיגית, שקיימה עבורם הקהילה היהודית בברלין — אך מה הבל, שהופעתם של הכדורגלנים לא היתה מכובדת כלל וכלל. הדבר זכה גם ל־ „עקיצה" מצד של נשיא מוע־ דון „הרטה", שהעיר — אמנם בבדיחות דעת. אבל הרמז היה שקוף — על הצורה המרושלת שבה הופיעו הישראלים.

חבר הנהלת המשלחת, אבא צגלה, ניסה לטשטש את ה־ רושם והסביר, כי הלבוש ה־ חופשי של השחקנים נועד לא להבליט אותם יתר על המידה.

● ההרכב — נקבע

קבוצת „הרטה" מתייחסת ב־ מלוא הרצינות למשחק נגדה עבורה מול נבחרה לאומית והיא תופיע הערב בהרכבה המלא, שדירג אותה שני מח־ זורים לפני סיום העונה ב־ גרמניה במקום השמיני.

גם נבחרת ישראל תופיע ב־ הרכב הטוב ביותר, שיכול המאמן השווייצר להציב מבין 16 השחקנים שעומדים ברגע לרשותו. ההרכב יהיה: ויסו־ קר; בלו, שהר, רוזנטל, ליאון; ניסני, שום, פייגנבוים; שחרר, פרץ, בורבה. יתכן גם שיופיע של „קפטן" הנבחרת צבי רוזן — תוך כדי מהלך המשחק.

אתמול נמסר, כי אשי הכבוד של עיריית ברלין מר שוויצר, קיבל להגיע אחרי המשחק לישראל וב־ ידו 25 אלף מארק הנכנס ליב לתושבי קרית־שמונה.

הליגה הלאומית מגיעה הערב למחצית דרכה

הכדורסלנים ייצאו הערב בפעילות מלאה בליגה הלאומית, בליגה הארצית — וכן ייערך הערב משחק אחד בליגה לנשים.

הליגה הלאומית תגיע הערב למחצית הדרך, כאשר ייערך המחזור ה־11, החותם את ה־ סיבוב הראשון. החלק השני של העונה יתחיל ביום שישי 17 במאי.

מבין ששת המשחקים שב־ תוכנית — שניים מסקרנים במיוחד: מכבי ת"א — הפועל ר"ג; ובית"ר ירושלים — הפועל תל־אביב.

האלופה, מכבי ת"א, שירידי בוהיה סייעו לה בשבועות ה־ אחרונים להרחיב את הפער לזכותה כדי שתי נקודות, מא־ רחת ביד־אליהו ב־8.30 את השניה בטבלה, הפועל רמת־גן. למכבי 20 נקודות אחרי 10 משחקים; לרמת־גן — 18. הפסד הרמת־גנים לגבת־יגור בליל־שבת הוכיח, כי ניתן ל־ הסם את סביב קפלן, „מלך הסלים" של הליגה — ובכך למעשה „לעצור" לחלוטין את קבוצתו.

כדורסל

בית"ר ירושלים תארח את הפועל תל־אביב באולם הפועל בבירה, שזכה בסוף השבוע לביקורת חריפה על התנאים השוררים בו כאשר הוא גדוש בצופים. שתי היריבות סמוכות בטבלה, עם אותו מספר נקודות — 16. הפועל — חמישית; בית"ר — שישית.

נצחון ירושלמי יהיה יותר מאשר שתי נקודות נוספות בטבלה וקידום בדירוג. הוא עשוי בהחלט לחרוץ את גורל אחת מהן לשבט או לחסד לגבי הזירה האירופית, בסתיו הבא. שתיהן חותרות להימנות על ארבע הקבוצות שייצגו את ישראל בגביעי אירופה — ומ־ אחר שבמצב הנוכחי, עם אר־ בעה הפסדים, קשה לראות ב־ אחת מהן מועמדת למקום ה־ שני (כלומר לכרטיס לגביע אירופה למחזיקות גביע) — הרי שהמאבק כאן הוא בעיקר על מקום ב„גביע קוראץ'".

● דרישה לפטר המאמן

הפועל תל־אביב מצויה עתה במשבר: חמישה־ששה משחק־ ניה, שהתמרדו נגד המאמן שלמה הרשמן, דרשו השבוע פעם נוספת את הפסקת עבודתו בקבוצה, בסיבוב השני. הרשמן עצמו תובע מהנהלת האגודה לקבל כמה החלטות, ואפילו דראסטיות, לקראת המשך ה־ משחקים. אחרי שקונצרן „תי־ עוש" ההסתדרותי דחה לפתות לעונה הבאה התקשרות־האימוץ עם הפועל תל־אביב, נוצר ב־ קבוצה מצב חדש, לדעת ה־ מאמן. אבל התסיסה נגדו לא שככה.

יתר המשחקים הערב (כולם ב־8): קרית־חיים — גבת/יגור; ניר־דוד — הפועל חיפה; גבעת־ברנר/נען — הפועל ירו־ שלים; מגידו — מכבי ר"ג.

● בליגה הארצית

במרכז אירועי הליגה האר־ צית יעמוד הערב משחק־ הצמרת במחוז הצפון בו תארח גן־שמואל ב־7.30 את מכבי חיפה. למארחות — הפסד אחד. לחיפאים — תשעה נצחונות, ללא הפסד.

יתר המשחקים באיזור זה: הפועל נהריה — מכבי קרית־ מוצקין; מעוז־חיים — אשדות/גולן (שניהם ב־8); הפועל טבעון — הפועל חרות/גבע; מכבי נתניה — גבינגר/מזרע; עפולה — גבעת־חיים (כל אלה ב־7.30).

במחוז הדרום: אליצור ת"א (הראשונה בטבלה) — מכבי דרום (שלישית), ב־7 במגרש מכבי ת"א; מכבי ירושלים — הפועל אריה ת"א (7); מכבי רחובות — גת; מכבי פ"ת — רמת הכובש; הפועל חולון — הפועל פ"ת; בית"ר ת"א — אליצור פ"ת (כל אלה ב־8).

בליגה לנשים: אליצור ת"א — מכבי ת"א (7).

רק 700 כרטיסים

הנהלת קבוצת הכדורסל של בית"ר ירושלים הפיצה בבירה 700 כרטיסים בלבד לקראת המשחק המסקרן עם הפועל תל־אביב, שייערך הערב. 10 שוטרים יפקחו על הסדר והבטחון וכן מספר ניכר של סדרנים, כדי למנוע התגודדות קהל סמוך לשערי המגרש והפר־ עות למהלכו התקין של המשחק.

צפוי סיכום להשתתפות ב„אינטרטוטו"

סיכום לגבי שיתוף קבו־ צות כדורגל ישראליות ב־ משחקי האינטרטוטו בשנה הבאה ייערך בסוף החודש בפגישה עם נציג ההתאחדות לכדורגל.

אתמול הגיע מכתב מהשווי־ צרי קארל ראפאן, בו הוא מודיע כי הוא מגיע לנציג הישראלי עזריקם מילצ'ין בסוף החודש בציריך, כדי לסכם עמו את שיתוף הקבוצות הישרא־ ליות במשחק ה„אינטרטוטו" וכן קביעת מועד למשחק בין נבחרות ישראל ושווייץ.

✱ „מילוואקי באקס" ו־ „בוסטון סלטיקס" השוו את־ מול במספר הנצחונות שלהן — שתיים לכל אחת — בתום ההתמודדות הרביעית במסגרת סידרת משחקי ההכרעה („פליי אוף") לקביעת אלופת הליגה המקצוענית בכדורסל בארה"ב. אתמול, בבוסטון, גברה „מיל־ ואקי" (עם לו אלסינדור) על ה„סלטיקס" 97—89. המשחק הבא ייערך הערב במילוואקי.

פרס ההגינות מתחלק השבוע בין אס"א ירושלים והפועל נמל אשדוד

שתי קבוצות זכו השבוע במשותף בפרס ההגינות בסך 2000 ל"י ב„מיבצע ההגינות במגרשי הכדורגל", שביוזמת **מעריב לספורטאים**, בחסות **בנק דיסקונט** ובשיתוף פעולה עם **ההתאחדות לכדורגל**. השתים נמצאו מתנהגות למופת וצברו את מירב הנקודות.

קבוצת הסטודנטים מירושלים נוצחה על מגרשה הביתי 1—7 על־ידי מכבי קרית־גת — ואף על פי כן גילתה רוח ספורטיביות למופת. קבוצת־הבת של הפועל אשדוד, קבוצת הנמל ממחוז מרכז בליגה ג' היתה גם היא מארחת למופת — וגם מנצחת — את א.ס. לורוס 5—2.

שתי הקבוצות הללו מצטרפות לקבוצה הגדלה והולכת של קבוצות שזכו בפרס השבועי בסך 2000 ל"י. אילו היה התקנון מרשה זאת — היינו צריכים השבוע לשלול את הפרס מקבוצה שזכתה בו: הפועל קרית־אתא, שבמגרשה התחוללה השבת שערוריה בהשתתפות הקהל המקומי.

● זוהי קבוצת הקיבוצניקים הפועל התחיה, מליגה ג', שזכתה לפני שבועיים בפרס־ההגינות.

ששה שופטים הוכו השבת בליגות ב' ו־ג' בכדורגל

ששה שופטי כדורגל הוכו השבת על־ידי שחקנים וקהל אוהדים — זאת מתבררת מדו"חות השיפוט שהגיעו למשרדי ההתאחדות לכדורגל.

כותב השופט יוסף גולדש־ טאוב, ששפט במשחק ליגה ג' (מחוז שומרון) בין קבוצות הפועל שפרעם להפועל כפר־ קרע: „בדקה ה־60 למשחק נאלצתי להפסיק לאחר שפרצה קטטה המונית במגרש, שבה אף נפגעתי. זאת נוסף לעובדה, כי הצופים דקרו איש את רעהו בסכינים. ברור שבמצב זה לא יכולתי להמשיך לשפוט והפסק־ תי את המשחק".

בהקשר למשחק זה הודיעה אתמול קבוצת הפועל כפר־קרע במברק להתאחדות, כי 11 מ־ שחקניה נפצעו במשחק.

על המשחק בין מכבי אילת והפועל בני־לכיש (ליגה ב' — דרום) כותב השופט שלום חלימי, שהוא נאלץ להפסיקו לאחר ששחקני אילת בעטו בו ועשו בו דברים, שאין הוא יכול להעלות אותם על הכתב.

השופט מיכה לוי, שניהל משחק בליגה ב' (דרום א') בין הפועל צפון תל־אביב ו־ הפועל כפר־קאסם הפסיק את המשחק לאחר שספג מכת־ אגרוף, מידי אוהד שהתפרץ למגרש.

גם השופט שלמה צימוני הפסיק את המשחק (ליגה ג' — גליל) בין הפועל ירדניה והפועל עין־הוד לאחר ש־ שחקני עין־הוד וקהל אוהדיה ירקו לעברו, סטרו לו ורגמו אותו באבנים.

שפר יותר גורלו של השופט שמואל רובינשטיין ששפט ב־ משחק בין הפועל רעננה ל־ הפועל מחנה־יהודה (ליגה ב' — צפון ב'). הוא נפגע „קלות" רק בתום המשחק — על־ידי אנשי מחנה־יהודה.

השופט זעבי מטכל הפסיק את המשחק בין קבוצת אחי בני־נצרת למכבי צור־שלום (ליגה ג' — חיפה) בגין התנ־ הגות של שחקני צור־שלום. בתגובה על כך בעטו בו שחקני צור־שלום, קרעו את חולצתו ושברו את שעונו ו־ משקפיו. „רק בנס הצלחתי להימלט ולהגיע לביתי".

אתמול הגיע להתאחדות ל־ כדורגל דו"ח השופט יצחק לנקנר, אשר ניהל בשבת את המשחק בין הפועל טבריה ל־ שמשון תל־אביב. כתוצאה מ־ דו"ח זה הוזמנה טבריה להופיע השבוע בפני ועדת משמעת.

כותב לנקנר בדו"ח: „ב־ מהלך המשחק נאלצתי להפסיק אותו מספר פעמים לאחר ש־ נזרקו פצצות־עשן וגרו חזי־ זים. העשן הפריע למהלך ה־ משחק. כל שריקה שלי נגד שחקן שמשון גרמה התפרצות אוהדים למגרש. במהלך המש־ חק ניגשו אלי כמה שחקני שמשון והודיעו לי, כי באווירה זו הם מפחדים לשחק. בתום המשחק הוכה שחקן שמשון גיורא פוס. לאחר המשחק נז־ רקו אבנים על שחקני שמשון ולא היתה להם אפשרות לעלות לרכב שהמתין להם. על כן נכנסו לחדר ההלבשה של השופטים והמתינו זמן רב עד שהצליחו לצאת ממנו".

ספורט טוטו
12X 21X
תושב שכונת אבו־כביר בת"א
זכה השבוע
ב„טוטו"
352.000 ל"י
• • •
מינימום כלל הפרסים
600.000 ל"י
• • •
מינימום הפרס הראשון
275.000 ל"י
*
יום חמישי — המועד האחרון
למסירת הטפסים
עשה לך מנהג קבוע - מלא טוטו כל שבוע!

מאסר על־תנאי ו־1000 ל"י על נסיון לשחד כדורגלנים

מאת שמואל פרץ

מרדכי בן משה, תושב חולון, הורשע אתמול בבית־ משפט השלום ברחובות באשמת נסיון לשחד שני כדורגלני קבוצת מכבי שעריים, השוער צבי מרכוס והחלוץ יוסי כהן.

בן משה האשם, כי בתאר־ יכים 28.5.73 ו־4.6.72 הציע סכום של 4000 ל"י לשוער מכבי שעריים, צבי מרכוס, על מנת שזה יגרום להפסדה של קבוצתו בשני משחקים. בן משה ניסה להציע הצעה דומה לחלוץ המרכזי של מכבי שע־ ריים יוסי כהן.

בישיבה הראשונה של המש־ פט הודה בן משה בכל ה־ עובדות שנטענו בכתב האישום, והשופט שלמה יפרח דן אותו לששה חודשי מאסר על תנאי וקנס בסך 1000 ל"י.

השופט יפרח ציין, כי הקל בעונשו של בן־משה מכיוון ששיתף פעולה עם המשטרה וכן לקח בחשבון את העובדה, שבן־משה נפצע במלחמת יום הכיפורים.

„איאקס" ההולנדית רוצה באלף ראמזי

סר אלף ראמזי נתבקש בתחילת השבוע על־ידי מנהלי מועדון הכדורגל ההולנדי „אייאקס" אמסטרדאם: „בוא אלינו ונהל אותנו בעונה הקרובה" — על כך מוסר העתון ההולנדי „סאנדיי פיפל" בידיעה בלעדית.

את הפניה לראמזי עשה נשיא „אייאקס" ואן־פראג. ה־ מנהל המודח של נבחרת אנג־ ליה נמצא עתה בחברת ידידים, שם הוא מסתתר — כך אומר העתון — מעתונאים המבקשים תגובתו לפיטוריו.

ואן־פראג ביקש באמצעות ידיד להודיע לראמזי, כי הוא נכון לצאת מיד ללונדון לסכם עמו את הפרטים ולהתחיל על חוזה. מדובר בהצעה ששכרו יהיה 30 אלף לישי"ש לשנה — השכר הגבוה ביותר של מאמן קבוצה באירופה — זה סכום כפול מפי ארבעה מן השכר שקיבל כמאמן נבחרת אנגליה.

„אייאקס" — בעבר שלוש פעמים אלופת אירופה — נמ־ צאת במקום השלישי בליגה ההולנדית וראתה שלשום את יריבתה המושבעת מרוטרדאם, „פיינורד", זוכה בכתר האלי־ פות עם יתרון של שש נקודות עליה. בשבוע הבא יסתיימו משחקי הליגה בהולנד — ויש חשש, כי „אייאקס" תרד אפילו למקום הרביעי.

לפני כמה שבועות הדיחה הנהלת „אייאקס" את מאמנה, ג'ורג' קנובל. „שר החוץ" של „אייאקס" ברונו פרובאנטייך נתבקש בדחיפות לסרוק את השוק האירופי ולמצוא ל„איי־ אקס" מאמן מעולה, על מנת שתחזיר את כבודה שנפגע. תחילה הוצע ל„אייאקס" המע־ רב־גרמני אודל לאטק, מנהל „ביירן" מינכן — אבל ואן־ פראג, דחה את הרעיון וקבע: „אני רוצה אנגלי".

לפני ראמזי הוזכר שמו של בריאן קלאף מבריירטון. אחרי כן דיברו על בובי רובסון מ־ „איפסוויץ'" — אבל ההצעות נפלו בזה אחר זה.

נבחרת בית"ר רוצה לשחק עם אוסטרליה

נציגי בית"ר בהתאחדות לכדורגל, ביקשו לארח את נבחרת הכדורגל האוסטרלית, שתגיע בסוף החודש לביקור בישראל, במשחק עם נבחרת בית"ר שייערך בירושלים.

המשחק הבינארצי בין נב־ חרת אוסטרליה וישראל יתקיים ב־28 במאי ב„בלומפילד". נצי־ גי בית"ר בהתאחדות מבקשים שנבחרתם, המורכבת משחקני בית"ר ת"א ובית"ר ירושלים, תתמודד אף היא עם האוסטר־ לים, בתנאי שההתאחדות לא תעמיד קשיים כספיים לפני מרכז בית"ר.

על פי בקשת האוסטרלים — ישפוט במשחק הבינארצי שופט אירופי.

מכבי ת"א ובית"ר י־ם — מארחות ראשונות בגביע

בהגרלה שנערכה אתמול ב־ משרדי ההתאחדות לכדורגל, נקבע ששני משחקי חצי הגמר בגביע המדינה יתקיימו ב־14 וב־15 במאי, כאשר קבוצות בית"ר ירושלים ומכבי תל־ אביב תשמשנה כמארחות רא־ שונות.

המשחק בין קבוצת בית"ר ירושלים והפועל פתח־תקוה ייערך בבירה ב־14 במאי. בעוד המשחק בין מכבי תל־אביב הפועל חיפה ייערך בבלומפילד ב־15 במאי. משחקי הגומלין ייערכו ב־4 ביוני.

וישניצר ניצח במרוץ־ההדר

יובל וישניצר מאס"א תל־ אביב במירוץ ל־5000 מטר, שנערך ברחובות במסגרת מירוץ־ההדר המסורתי, לזכ־ רו של רב סרן אריה כאזר ז"ל, שנפל במלחמת ששת הימים.

וישניצר ניצח בזמן של 15:30 דקות והקדים את חברו ל־ אגודה דן משרקי (16 דקות) ואחיו רפי וישניצר (16:30 ד').

במירוץ ל־3000 מטר לנוער זכו במקום הראשון בצוותא יוסף דהרי (הפועל תל־אביב) ויהושע אליבה (קבוצת שילר).

במירוץ ל־1500 מטר לנוער עד גיל 16 זכה במקום הראשון יואב שחר (ממושב טל שחר) למרות שהגיע רביעי, לאחר שהתברר, כי שלושת הרצים שהגיעו לפניו — עשו „קיצור דרך". במירוץ ל־800 מטר ל־ נשים זכתה רבקה שער מה־ תיכון הדתי ברחובות.

2300 משתתפים נטלו חלק במירוצים התחרותיים והעמ־ מיים, שאורגנו על־ידי קבוצת שילר, הפועל מחוז יהודה ו־ עיריית רחובות.

מסור מודעתך
ל„לוח **מעריב**" ותכלל אוטומטית בהגרלה במבצע הפרסים הגדול במלאת 25 שנה ל„לוח **מעריב**":
✱ בכל יום זוכה מוסר מודעת מלים אחד ב„לוח **מעריב**" ב—.100 ל"י במזומן
✱ בכל יום ששי זוכים 5 מוסרי מודעות מלים ב—.100 ל"י כל אחד
✱ כל מוסרי המודעות ב„לוח **מעריב**" משתתפים אוטומטית בהגרלת הפר־ סים הגדולים: 2 מכוניות „פיאט" — „פיאט 126" ו„פיאט 128"
ראה עמודים 17 ו־33
אין תחליף ל„לוח **מעריב**"
הלוח הנפוץ ביותר במדינה
בעתון הנפוץ ביותר במדינה

נפתח קורס למסג'יסטים/ות
בבית הספר למסג'
אורן
בניהולו של צ'יצ'יאן
פרטים והרשמה:
אורן באולינג, תל־אביב
רחוב אבן גבירול 130 — טלפון 261760

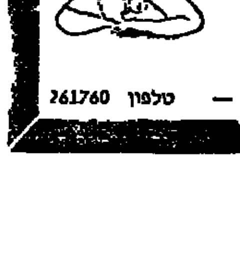

טושיבה־
עולם
חדש של
צלילים.
Toshiba
TOSHIBA
ראה ושמע את
מוצרי טושיבה
ברדיו הכוכב,
המלך ג'ורג' 91, תל־אביב

נופש
לרשותנו
מבחר גדול
ומגוון של
מקומות נופש
ומרגוע בכל הארץ.
נבחר עבורך את המקום
המתאים לך
הזמן כבר עתה
לשבועות
ולחופש הגדול
שרותנו ניתן חנם
קוסמוטורס
ת"א, אלנבי 109
611981-2, 612587/70

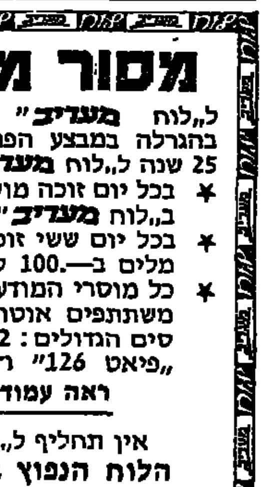

MARANTZ, KEF
B.S.R., SONY,
NATIONAL, PILOT
PHILIPS, TOSHIBA,
SHARP, LENCO,
בהנחות גדולות
רק אצל
צ'יבטריאו סטריאו
בן־יהודה 8, תל־אביב

א ב ר ה
כלבת זאב
ב־2.5 ליד האוניברסיטה
בירושלים
צבעים שחור וחום בהיר
מובטח שכר
טלפון 524863 ירושלים

מעריב לספורטאים · מעריב לספורטאים

בתום 8 משחקי־מבחן — ללא הפסד

ברזיל טרם שיכנעה שהיא מסוגלת לזכות שוב בגביע

מאת פרנק יוקאה, סופר אי.פי. בריו

נבחרת ברזיל בכדורגל הכניעה ביום ראשון את נבחרתה של צפון־אירלנד בשיעור 2—1, תוך הפגנה יכולת מבריקה — אולם עדיין לא היתה זו הרכבה שאותה יש להוריש באליפות העולם בכדורגל.

במשחק זה ניתנה לברזילים האפשרות להפגין את כל צבעי הקשת של כשרונם, משום כי האירים לא נקטו בטאקטיקה של הגנה צפופה. אולם יכולתם של כמה בשחקני־המפתח הבר־זילים ניתרה בהחה לרמה הד גדרעה.

כך, למשל, ניכר בעליל, כי לוינה וריבלינו לא „הפסרו יום טוב — למרות שכל אחד מהם כבש שער. גם החלוץ הברכזי צזאר אוגוסטו הפגין שיפור כותס, לעומת הופעותיו הקוד־מות, אם כי לזכותו ייאמר, ש־לעתים קרובות נאלץ לנהל קרב בלתי שוה עם שניים או שלו־שה מגינים אירים.

„קפטן" החדש של ברזיל, הע־ניק אוליבירי יותר עמידות ל־הגנה, למרות שהוא נושא ב־אחריות לשער היחיד שספגה ברזיל, ואשר נכבש על־ידי הבלם האירי בנצ'ינג.

המגן הימני זה מאריה, והרך השמאלי מארינו, הוכיחו פעם נוספת, כי הם מצויים בכושר פיסי וטכני גבוה, ויש להשאי־רם בהרכב הראשון של ה־נבחרת.

● הקיצוניים הצמיינו

בשורה החלוצים היתה הש־פעה קשה ליכולתם הרעה של לוינה וצזאר אוגוסטו על שאר החלוצים, בביוחד לאשר הקי־צוני הימני ג'אירזיניו והקיצוני השמאלי פאולו ציזאר ליכה — כה היטיבו לשחק.

פאולו ציזאר ליכה, שאותו אין הקהל הברזילי מחבב, הו־כיח פעם נוספת, כי הוא זכאי לכקום בהרכב. בהיותו בעל אופי רגיש ביכל היה הוטב, כי פאולו ציזאר הרשפע על־ידי קריאות־הבוז של הצופים. ב־במשחקים הקודמים. לעומת זאת, בעזרה העידוד שקיבל ביום ראשון הוא גילה טפח מיכולתו העבוהה.

● זאגאלו מרוצה

לאחר המשחק אמר המאמן, מאריו זאגאלו, שהוא מרוצה מאוד מיכולתם של שחקניו, וכי הוא נוטה להציב איתו הרכב גם למשחק־המבחן הבא, שיערך ביום ראשון הקרוב, נגד פאראגוואי.

הכללתו של מארינו אוליברי כבלם היתה צעד נבון, שכן שחקן זה נתגלה כיעיל הרבה יותר מאשר וילסון פיאצה. יחד עם לואיס פרירה, שהוא ה־

כאשר עד לפתיחה המשחקים על הגביע העולמי נותר עוד קצה יותר מחודש ימים, על נבחרת ברזיל לשפר את הסי־בולת שלה, מסום שנראה, כי רבים משחקני הנבחרת סבלו מהתישות, באמצע המתחרית השניה.

● כושר בינוני

לכדורגלנים האירופיים יש תכיר היתרון של הכנה פיסית בצויינת, ועל כן חייבים ה־מאמנים הברזילים לעבוד ב־מהירות על שיפור יכולתה הד גופנית של נבחרת ברזיל.

נראה גם, כי במצב העכשוי עלולה נבחרת ברזיל להיות פגיעה ביותר לכוח המחץ של הנבחרות האירופיות החזקות.

נוהג מקובל בקרב המשחקים הברזילים, בתקופת כשחקר הכבחן הנערכים בצפיפות מר עדים, הוא להתחוות לפצועים, כדי להרוויח כמה דקות של מנוחה, ואז להתאושש מן הד עייפות...

המשחק שקיימה ברזיל נגד צפון־אירלנד היה השמיני ב־סידרה. עד לפתיחת המשחקים על הגביע העולמי היא תקיים עוד שלושה משחקים מחוץ ל־אדמת ברזיל. ב־8 המשחקים שקיימה עד־כה, ניצחה ברזיל ב־5 וסיימה שלושה בתיקו. יחס השערים הוא 11—2.

בעולם

בהרמת משקולות:

סין התקבלה — טייוואן בחוץ

ההתאחדות הבינלאומית במש־קולות החליטה אתמול לצרף את סין העממית כחברה מן המנין. בהודעה שפורסמה ב־תום דיוני הוועד שהתכנס ב־צרפת, נאמר כי משמעות ה־החלטה היא — גירושה ואו־טומאטי של טייוואן. איחוד ההצטרפות של סין פתח לפניה את הדלת למשחקי אסיה.

לבסט הרווק — ילדה בת 5!

„הילד הסורר" של ה־כדורגל הבריטי, ג'ורג' בסט, הוא אב לבת בגיל 5. את הסוד הכמוס גילה בסט בראיון בלעדי לעתון יום א' בלונדון „דה־פיפל". בסט סיפר, כי לא ראה מימיו את הילדה, שכן הבסיה לנערה, שהיא אם־הילדה, ואשר בסט סירב לשאתה לאשה — לא לר־אותה.

✱ נבחרת הכדורגל של צ'ילי גברה אור ליום אתמול על קבוצת אינדפנדיינטה סאנ־טה־פה, מקולומביה 2—0, ב־משחק מבחן לקראת הגביע העולמי.

השער שהרגיע את הירושלמים

● חיים לוין, שוער הפועל ירושלים, זינק באומץ עד לעמוד השער — אבל באיחור. כדור העונשין שנבעט על־ידי הבית"רי אורי מלמיליאן נהדף קודם לכן בעמוד, הגיע לשלום אביטן — והאחרון גילגל את הכדור מקרוב פנימה, כדי להשוות ל־1—1 ב„דרבי" הירושלמי המרגש. (צילום: רחמים ישראלי)

„מילאן" חוזרת בתקוה אל המקום שבו זכתה בגביע

מחר ברוטרדאם: מילאן — מאגדבורג בגמר הגביעים

שירות „מעריב לספורטאים"

מאוכזבת משדרת כשלונותיה בליגה האיטלקית, שהביאו להידרדרותה עד למקום השביעי בטבלה — הנהלת שידעה זה עשרות שנים — התייצב מחר בערב קבוצת „מילאן" באיצטדיון של רוטרדאם, למשחק הגמר של הגביע האירופי למחזיקות גביע נגד „מאגדבורג" — הקבוצה המזרח־גרמנית הראשונה שהגיעה אי פעם לגמר אירופי. „מילאן" חוזרת להגן על כתרה ולהיות לקבוצה הראשונה באירופה שתזכה בגביע זה פעמיים ברציפות.

ברוטרדאם, ב־1968, נגד האמבורג, זכתה „מילאן" בפעם הראשונה בגביע (ניצחה 2—0) — ובעלי אמונות תפלות רואים בכך אות מבשר טובות לקבוצה זו. גם בעיר זו. בערב, לקראת משחקה מחר לכמה משחקני „מילאן" יהיה

זה מבחן אישי — כמו, למשל, לראש הקבוצה ג'יאני ריוורה, שישב באחרונה על ספסל ה־מילואים ולא שיחק בגלל שריר מתוח. הוא ירצה להוכיח את כוחו — כדי שיחזה כשיר ל־הקרא שוב לנבחרת איטליה לגביע העולמי.

כך גם הכדורגלן המערב גרמני הוותיק קארל היינץ שנלינגר — תשע שנים עמוד התווך של ההגנה ה־מילאנית — שזה יהיה לו משחק הפרידה מכדורגל.

ריוורה ושנלינגר וכן אנג'לו אנקילטי, הם היחידים שנותרו בהרכב „מילאן" מה־11, שני־צחו ב־1968.

אבל מבחינה אישית חשוב המשחק הזה בביוחד לג'יובאני טראפאטוני, שהיה עד לפני שש שנים כדורגלן הקבוצה וכיום מאמנה (השלישי בתפקיד זה תוך העונה העוכחית, הגרד עה כל כך). אם תנצח „מילאן" — ישאר ג'יובאני עונה נוספת בקבוצה זו.

מאגדבורג זכתה בעונה זו בכתר אליפות הליגה, פעם שניה תוך שלוש שנים. מאמנה, בן ה־53, היינץ קרוגל (מועסק בה מאז 1966) מקפיד שתהיה לו קבוצה צעירה. ואמנם — הגיל הממוצע של שחקניה 23.

בליגות אירופה

✱ בגולין: מוליכה רוץ עם 37 נקודות לפני לגיה 32 וגורניק 31. רוץ סיימה בתיקו 1—1 עם מיילץ; גורניק — ריבניק 0—0; גוארדיה — סוסנוביץ 2—0; לאך פוזנאן — אודרה 0—0; לגיה וארשה — שלונסק 1—0; שומביירקי — פולוניה ביטום 1—0; ל.ק.ס. — פוגון שצ'צין 1—1.

✱ ברומניה (מחזור 26): קראיובה — אראד 3—0; די־נאמו בוקרשט — ראפיד 1—1; קלוז' — אוניברסיטה קלוז' 3—3; יאסי — פלוישטי 2—0; סטיאווה — ספורטול בוקרשט 2—4; ארג'ס — קונסטאנצה 1—2; סירנו — בראשוב 0—0; רשיטה — באקאו 1—0; פטרושאני — טימישוארה 1—1. הטבלה: קראיובה 36, דינאמו 31.

✱ בהונגריה (מחזור 26): פרנצוואהרוש — לרנג 2—0; אגיטרטש — טאטבאניה 0—0; סגד — הונבד 2—2; ואשאש — זאלגרשג 2—0; פץ' — צ'פל 1—1; איפשט — הולה 3—0; וידיאוטון — מ.ט.ק. 2—1; ראבה־אטו — שלגר טריאן 2—1. הטבלה: איפשט 37, פרנצוואהרוש 34.

מה בקבוצות

בני־יהודה מחכה למכבי נתניה...

המועמדת לכתר האליפות, מכבי נתניה, תתארח השבת בני־יהודה ואוהדי הזהובים בשכונת־התקוה הוגגים [את] נצחון קבוצתם על מכבי פתח־תקוה — בטוחים, השבת לא תחזור המובילה לעיר היהלומים עם... שתי [נקו]דות ליגה.

אך לא כך נראים הדברים למאמן יוסף מהלל. שכן, ארבעה [שח]קני הרכב הראשון פצועים — פוטשניק, סולרצ'יק, [בן] סולמי ובן־טובים. חנין לא יוכל לשחק בגלל ארבעה [כרט]יסים צהובים, והוסיפו לכך את פציעתו של עזרי אתמול [באי]מון — והתמונה הכללית עגומה למדי.

אתמול קיימה הקבוצה משחק אימון נגד בית"ר רמלה [מליג]ה א' וניצחה 2—0, משעריהם של אלון צוברי ומשה עזרי. המשחק בכלל עמד על רמה נמוכה הדווקא בית"ר רמלה [הי]א שהירבתה לתקוף. אפרים פיטל, שיחזור לשחק בשבת [אח]ר הרחקה של שלושה שבועות — היה הבולט בשדה. (רמי יצהר)

● בנתניה: החלו לחגוג...

את אריה רדלר אפשר היה למצוא אתמול סוף־סוף רגוע, [לאח]ר שתי עונות רוויות מתח כמאמן מכבי נתניה. „עכשיו [אפש]ר לנשום קצת אוויר" — אמר המאמן המאושר.

שחקני מכבי נתניה התאמנו אתמול במצב־רוח מרומם, שהתאפשר כמעט מלאה — פרט לאלברט גזל וצבי שיינפלד [הפצו]עים. באסיפת הקבוצה הזהיר רדלר את חניכיו, כי אסור [להם] לזקוף ראש בששת המחזורים הנותרים ולשחק כאילו [האלי]פות כבר מונחת בכיס.

„אני מקווה, שתוך שבועיים נהיה אלופים ואז נוכל [לח]גוג ולהציג כדורגל מהנה לאוהדינו" — אמר רדלר [לשח]קניו. הלילה יחגגו השחקנים במועדון היפואי „כליף" [ו]גם בוטל האימון של מחר. (יצחק בן־הורין)

● הפועל חיפה: משחק בקרית־שמונה

קבוצת הפועל חיפה תקיים היום אח"צ משחק הזדהות עם [תושב]י קרית־שמונה — בקרית־שמונה.

● בהפועל ת"א: רק 6 באימון

אותות ההפסד האחרון למכבי חיפה ניכרו אתמול באימון [ש]על תל־אביב, כאשר במגרש התאמנו תחת הדרכתו של [גד]י גיום 11 שחקנים בלבד, מתוכם רק ששה שחקני ההרכב [הרא]שון (עטיה, ארמוני, לפרוון, גולדשטיין, דרייפוס וזווה). [מהאי]מון נעדרו: פרימו, צ'רבינקה, מורדכוביץ (שלושתם [ב]פציעה), קלדרון (מורחק) וכן בורנו ושלמה הוד.

את קברניטי הקבוצה מטרידות שתי בעיות: האחת קשורה [לפצ]יעתו של בלם הקבוצה דוד פרימו, בעטיה ויותר על מקומו [ב]נבחרת לברלין. נראה, כי רק בסוף השבוע יוברר [אם] יוכל פרימו ליטול חלק במשחק בשבת הקרובה עם מכבי

הבעיה השניה היא פסיכולוגית כפי שהתבטא מנהל הקבוצה גולדשטיין: „שיחקנו בשבת עם קבוצה שממש הגישה את שתי הנקודות — ובכל זאת נוצחנו. לתודעת מרבית [שח]קנים לא חדרה עדיין עובדת מצבה החמור של הקבוצה [בט]בלה". דני גולדשטיין, שיסע בתחילת השבוע הבא לחו"ל [לרגל] עיסוקיו — מקווה לנצחון בשבת, שימתיק את הפרידה [מהק]בוצה. (ישראל לויכמן)

● הכח — מכבי שעריים 2—4

קבוצת הכח בהרכב חסר (נעדרו פרקש, הפטל, שורוק, צבי ומאנו) לא התקשתה לגבור אתמול במשחק אימון המובילה מליגה א' דרום, מכבי שעריים, בשיעור 4—2. [ה]זה משערים שהופיעה בלא החלוץ פלד היוותה רק צל עצמה וכמעט לא סיכנה את שערו של ניצן, אשר גילה [כושר] [ו]ת טובה.

לשורות הכח חזר לשחק, לאחר היעדרות ממושכת, צבי [...]ן, שהחלים מפציעתו. הבקיעו להכח: שהרבני (3) ומשה [...]ל. לשעריים הבקיעו: י. כהן וס. כהן (11 מטר). (יואל רשף)

● מכבי ת"א: המתח ירד

מאימון קבוצת מכבי תל־אביב נעדרו אתמול 9 משחקניה, [זה ש]אילצה את מאמן הקבוצה, יצחק שניאור, להסתפק [בתח]רות אימון קל ובכל אופי בלתי מחייב.

ארבעה משחקני הקבוצה (רוזן, נימני, בלו ופרץ) יצאו [עם] סגל הנבחרת הלאומית למסעה בחו"ל ואילו קפלן הקדוש [...]י בשל שירותם הצבאי. בנוסף לאלה סובלים הקשרים [...] קרקר וירדן עדן מפגיעות עקב המשחק בשבת האחרונה [ויצטר]כו לאימונים רק בסוף השבוע. מן האימון אתמול פרש [...]לכד החלוץ דרור בר־נור, שהתלונן על כאבים חזקה [בשרי]ר רפואי. (דורי קלנר)

● מכבי יפו: מסע נדודים

יום שני — שפת הים. יום שלישי — מגרש עמידר. יום [רביע]י — בית צ'ירנר יפו. יום חמישי — קרית־שלום. זו [...]ית האימונים השבועית של קבוצת מכבי יפו, שהחל מהשבוע [נאל]ץ לנדוד ממקום למקום בהיפושיה אחר מגרשים לאימון [...]ר שהחלו החפירות במגרשה הישן כדי להכשירו למרכז [ספור]ט מסואר. במשך שנה ומחצה עמדו אתמול המאמן והביה [...]באום וחניכיו והתלבטו היכן יקיימו את האימון הראשון [...]ן לביתם. רק לאחר השעה 5 יצאו לשפת הים, מקום בו [...]ם מאמן הכושר משה דוידובסקי אימון קל. (אורי שטרק)

● פתח־תקוה מתרגשת לקראת ה„דרבי"

במצב־רוח של אכזבה נערך אתמול אימון מכבי פ"ת. [...]א זאת בלם הקבוצה יצחק דרוקר, שאמר: „אם את בני־[יהוד]ה לא ניצחנו — את מי נוכל לנצח?"

לא כן סבור מאמן הקבוצה, משה מאירי: „ל„דרבי" הוקים [...]לי. אני מאמין, שנוכל לסחוט לפחות נקודה. מול בני־יהודה [שיח]קה הקבוצה טוב, אך לרוע מזלנו יש בכדורגל... קורות". [מח]ר תקיים מכבי פ"ת משחק־אימון עם מכבי הרצליה, [בהר]צליה.

[ב]הפועל, לעומת זאת — לא מורגשת תכונה מיוחדת. [מאמ]ן הפועל פ"ת, בועז קופמן, נשמע די מרוצה בתום האימון [ו]של: „הגיע הזמן, שנוכל לשחק ב„דרבי" כשאנחנו מביטים [על] הטבלה מלמעלה. כמו בכל משחק גם הפעם אעשה הכל לנצחון". (אלי לוי)

● הפועל ירושלים: ההגנה פצועה

כל מערך ההגנה של הפועל ירושלים — להוציא את הבלם [...] עוזמן — פצוע, ולפחות חלק מן השחקנים לא יוכלו [...]אה לשחק בשבת. זאת הוזהר אתמול בתום האימון השבועי. [...] מרילי, שרגלו עוטה גבס הצטרף גם המגן חיים הדה, ש־[...]ולד הושמה בגבס. הבלם ליאון אוזלאי נפגע בברכו ובבדיקה [...]אית נמצאו מים במקום הפגיעה הנפוח. נוסף לכל הצרות [...]'ו אושפז מנהל הקבוצה, יעקב זרור, בבית החולים הדסה [...]רד ניתוח בבירכו...

● בית"ר ירושלים: יש כסף — בתנאי

[...]סית כספי ממקור בלתי צפוי תקבל בית"ר ירושלים [...]רך מימון נסיעת השחקנים לחו"ל בתום העונה. ביום חמישי [...]יזב תיערך בקולנוע „חן" הצגת בכורה של הסרט „הפרפר", [...]ב הכנסותיו יהיו קודש למימון נסיעתה של הקבוצה לחו"ל. [...] כמובן — אם תתפוס הקבוצה את אחד מששת המקומות [הרא]שונים בטבלה. (משה פרוכטר)

● בחדרה: נעכשיו — בית"ר ירושלים

שביעות רצון, מוראל גבוה ואופטימיות שוררים במעונה [של] הפועל חדרה וכל זאת בזכות שערו של יוסי סופר, שהביא [לקבו]צה נצחון חשוב על מכבי תל־אביב ושתי נקודות יקרות. [...] עידוד נוסף לקבוצה מהווה גם העובדה, שאברהם כלו [...] ענשו ויוכל לשחק בשבת. לקראת משחק־החוץ החשוב [בש]בת עם בית"ר ירושלים תצא הקבוצה ביום ו' למצלה [...]ישה שם תשהה עד מועד המשחק. (יוסף לאמפר)

המפתח לנסיעה נוחה, חסכונית ובטוחה

MORRIS Marina

הסוכנים

סוכנות ישראלית למכונות בע"מ

חברת בת של ליאו גולדברג בע"מ

תל אביב-רח' דרך בית 86, טל. 284111 · ירושלים-רח' שלומציון המלכה 15, טל. 234536

חיפה-שדרות המגינים 64, טל. 522189 · באר-שבע-רח' טרומפלדור 40, טל. 73515

BRITISH LEYLAND

מערכות סטריאו

מ־750 ל"י

פוטרסטריאו ספפורט, בן־יהודה 8, תל־אביב.

מתארגנת חברה לזוגות צעירים חרדים

למטרת פגישות ובילויים גם לדוברי שפות זרות. בדבר פרטים נא לכתוב לדני אברשטרק, ביאליק 7, רמת־גן

מקיבוץ שמיר בגליל העליון

מזון מלכות עברי

קח כפית אחת ליום, במשך 3 שבועות

מזון מלכות ROYAL JELLY ותרגיש

להשיג: במעדניות, בתי־מרקחת רשתות השיווק ובשקם

הגשר לעולם עם טיולי גשר

טיולים מאורגנים לאירופה ולארה"ב

חוזי דופי

ואוכל כשר

בכל משרדי הנסיעות

פרישמן 10 ת"א טל. 245295

למכירה

אופל רקורד

אוטומטי, לוקס 69 עם תוספות 26.000 ל"י

טלפון ביום 925336 בערב 924422

ספורטאים

ם ההגינות

חלק השבוע

אס"א ירושלים

על נמל אשדוד

...טים הוכו ה...

...' ר"ג' בכדו...

ספורט טוטו

חושב שכונות אבו־כביר בת"א זכה השבוע ב„טוטו"

ל"י 352.000

מינימום בכל הפרסים

ל"י 600.000

מינימום הפרס הראשון

ל"י 275.000

יום חמישי ...

עשה לך מנהג קבוע מלא טופס כל שבוע!

هكذا من الأصل

هكذا من الأصل

לימודים

חינוך על־יסודי · בי"ס לאקסטרנים · בגרות • • • רדיו אלקטרוניקה · פקידות · חשבונאות • • •

מכללה בין אזורית „אחווה"
המכון להכשרת מורים וגננות
מועצה אזורית באר־טוביה

משרד החינוך והתרבות
המח' להכשרת עובדי הוראה

מודיעים על
המשך ההרשמה
לשנה"ל תשל"ה

מסלולי ההכשרה:

★ **מורות לגיל הרך**
— משך הלימודים שנתיים.
מתקבלות תלמידות בעלות תעודת בגרות.

★ **גננות**
— משך הלימודים שנתיים.
תתקבלנה תלמידות בוגרות י"ב כיתות עם תעודת גמר ממשלתית

★ **מטפלות מחנכות במעונות יום**
— משך הלימודים שנתיים.
תתקבלנה תלמידות בוגרות י"א כיתות, בנות 17 ומעלה.

★ **עוזרות פדגוגיות לגני ילדים**
— משך הלימודים שנה אחת.
מתקבלות תלמידות בוגרות י' כיתות, בנות 16 ומעלה.

תלמידות שתתקבלנה תהיינה זכאיות להלוואות מותנות ההופכות בתנאים מסוימים למענקים.

דחיית שרות כצה"ל: תלמידות הסמינר זכאיות להיכלל בעתודה הפדגוגית הדוחה את השרות הצבאי עד לאחר תום הלימודים.

פרטים נוספים במזכירות המכללה: כל יום בין השעות 08.00—16.00, 17.00—20.00.

המען: מכללה בין אזורית „אחווה", ת.ד. 85 קרית־מלאכי, טלפון: 055—96283.

חייל מילואים משוחרר למד חינם
רדיו - אלקטרוניקה - טלוויזיה

אנו מציעים לך את הזכות ללימוד חינם המוענקת לך על ידי הממשלה.
הלימוד משולב בעבודה מעשית במעבדות המכון, כאשר הלומדים מתקנים ובונים במו־ידיהם — טרנזיסטורים ומכשירים אחרים.
הבוגרים יעמדו בבחינות משרד העבודה לקראת התואר:
אלקטרונאי תקשורת ג.
פרטים והרשמה 9—1 לפנה"צ, 4—7 אחה"צ

המכון להכשרה מקצועית
תל־אביב — רח' סלומון 7 (תחנה מרכזית).
רמת־גן — רח' ז'בוטינסקי 41 (מול קולנוע רמה)
חיפה — רח' ביאליק 17 (פינת רח' הרצל)
חולון — רח' סוקולוב 48 (ליד הסופרמרקט)
פתח־תקוה — רח' ההגנה 17 (במרכז)
ירושלים — רח' אגריפס 8 (מול קולנוע עדן)
רחובות — רח' יעקב 3 (מול אגד)
רמלה — (במוסד תקוותנו) רח' נורדאו 5
באר־שבע — רח' החלוץ 86 (מול קולנוע שביט)

תיכון אנקורי
בגרות אקסטרנית
נמשכת ההרשמה
* כיתות בוקר לשנת תשל"ה - בכל המגמות.
* קורסי ערב למועד הבחינות הקרוב.
פתיחת הלימודים — 12 במאי
ניתן לפצל הבחינות למועדים השונים.
לחיילים — הלימודים לבגרות — חינם
סירקין 3, ת"א. ליד בוגרשוב/בן־יהודה 46, טל. 288718 • 282314

למד רדיו טרנזיסטורים אלקטרוניקה טלויזיה
בביתך ובזמנך הפנוי

המכונים האמריקאיים להשכלה בכתב בשיתוף עם המכון להכשרה מקצועית יציידו אותך בחומר הדרוש וישלחו אליך לביתך את כל המכשירים והחלקים הדרושים לבניה ותיקון.
לבחירתך קורסים בכתב הבאים:
* רדיו־טרנזיסטורים מעשי, כולל הרכבת מקלט רדיו או מקלט טרנזיסטורי.
* אלקטרוניקה ותקשורת, לקראת בחינות הסמכה של משרד העבודה.
* טלויזיה כולל אנטנות.

לכל גיל והשכלה

לקבלת פרוספקט חינם, גזור ושלח במעטפה אל:
המכונים האמריקאיים להשכלה בכתב, המח' לאלקטרוניקה ת.ד. 28124 ת"א מס' 4
שם ____
כתובת ____

המכונים האמריקאיים להשכלה בכתב

ההסתדרות הכללית של העובדים בישראל
מרכז הקואופרציה — המחלקה לחינוך
ביום א', 12 במאי נפתחות
כיתות ערב חדשות להכנה לבחינות
בגרות ומוקדמות
למועדים: אוקטובר 1974, אפריל 1975
לחיילים משוחררים הלימודים חינם
בהתאם לחוק חיילים משוחררים 1973
*
נפתחה ההרשמה ללימודי בוקר
לכיתות שישית, שביעית, שמינית
בכל המגמות
לשנת הלימודים תשל"ה
*
ספרי לימוד וחומר עזר — חינם
בות
מכונים להשכלה בפיקוח ציבורי
התייעצות פדגוגית והרשמה:
גורדון 53, ת"א, בשעות: 8—1 לפנה"צ, 5—8 בערב.

הנהלת חשבונות לכל
חדש!!
3 מסלולי לימוד:
* קורס בוקר מזורז (1)
* קורסי ערב רגילים 1, 1+2, 2, 3
* הנהלת חשבונות בכתב בתנאים מיוחדים
לחיילים משוחררים הלימודים חינם
הפתיחה ב־8.5
לביא
ת"א, סמולנסקין 7, מפגש בן־יהודה 90, טלפון 232611

אורט ישראל - מבוגרים
SECOND CHANCE
החטיבה למנהל
בית הספר התיכון ללימודים אקסטרניים

תעודת בגרות ובחינות מוקדמות
לכיתות בוקר וערב

לחייל מילואים משוחרר עפ"י החוק — לימודי חינם

פרטים והרשמה: כל יום בין השעות 8.00—19.00, ביום ו' עד השעה 13.00.
תל־אביב: שדרות דוד המלך 39, טל. 267436, 264193.
סניפי המחוז:
רח' בוגרשוב 66, טל. 225690, 225795.
שדרות החשמונאים 6, טל. 32634.
חיפה: רחוב הנביאים 20, טל. 666182, 664671.
ירושלים: רחוב יפו 68 (בית סלכור), טל. 226455.

קופת חולים
של ההסתדרות הכללית של העובדים בארץ־ישראל
החלה ההרשמה
לקורס לאחיות מעשיות
אשר ייפתח בחודש
אוגוסט—ספטמבר 1974
ליד בי"ח „השרון" בפתח־תקוה
מתקבלות מועמדות בנות 17—45 בעלות השכלה של 8—10 שנות לימוד לפחות.
לפנות ישירות להנהלת בית הספר במקום.
מרכז קופת־חולים

בי"ס תיכון התישבותי מקיף
„אשל הנשיא"
ד.נ. הנגב

נותרו מספר מקומות בפנימיה לכתות ז' ח'.
לשנת הלימודים תשל"ה
מתקבלים תלמידים הלומדים בהקבצות א'.
בדבר פרטים נא לפנות למזכירות ביה"ס אשל הנשיא, ד.נ. הנגב, טלפון: (057)78355.

תיכון רו
הכנה לבחינות בגרות ומוקדמות
לחיילים משוחררים - הלימודים חינם
בהתאם לחוק חיילים משוחררים (הוראות שעה) תשל"ד—1973
נמשכת ההרשמה

לליימודי בוקר	לכתות ערב
שנת תשל"ה	מועד אוקטובר 1974
לכיתות י', י"א, י"ב	אפריל 1975
(בכל המגמות)	תחילת הלימודים 12.5.74

פרטים והרשמה: רחוב סמולנסקין 7 תל־אביב, טלפון 229960

בית־הספר לאמנות הבמה והקולנוע
הרשמה לשנת הלימודים תשל"ה

* **המגמה לתיאטרון**
* הכשרת שחקנים מקצועיים.
* המקצועות הנלמדים: משחק, תנועה, ריקוד, ספורט, היגוי, פיתוח־קול, לשון, מוסיקה, תולדות התיאטרון, ספרות, העלאת מחזות.
* משך הלימודים: שלוש שנים.
* מהמועמדים נדרשת השכלה תיכונית. במקרים מיוחדים, יסתפק בית־הספר בהשכלה של אחת־עשרה שנות לימוד.
* על המועמד לעמוד בבחינות הכניסה.

* **המגמה לקולנוע**
* המקצועות הנלמדים: הסרטה, תסריטאות, בימוי, עריכה, תולדות הקולנוע, טלוויזיה, תאורה, אסטטיקה, ביקורת סרטים, ועוד.
* משך הלימודים: שנתיים.
* המועמדים חייבים להיות בעלי השכלה תיכונית.
* על המועמד לעמוד בבחינות הכניסה.
— • —
* הלימודים בבית־הספר מתקיימים בכל יום משעה 8.00 עד 15.00.
* בכל הפרטים לצורך הרשמה נא לפנות בכתב או טלפונית לפי הכתובת: בית־צבי, רחוב גורי יהודה 3, רמת־גן, טלפון: 782679 בין השעות 8.30—13.00.

קורסים מזורזים
• הנהלת חשבונות •
• פקידות ומזכירות •
• נקבנות I.B.M •
• כתיבה במכונה •
קורסים חדשים: 9.5
• אחריות להצלחתך •
שרוטל
תל־אביב אלנבי 140
תל־אביב דיזנגוף 82
ירושלים מרדכי בן־הלל 10
רמת־גן ז'בוטינסקי 54

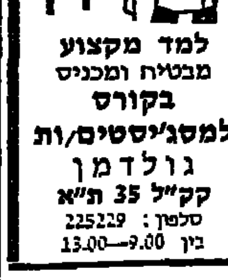
למד מקצוע מבטיח ומכניס
בקורס
למסג'יסטים/ות
גולדמן
קק"ל 35 ת"א
טלפון: 225229
בין 9.00—13.00

קופת חולים
של ההסתדרות הכללית של העובדים בארץ־ישראל
החלה ההרשמה
לקורס לאחיות מעשיות
לנשים מבוגרות ואמהות לילדים.
הקורס ייפתח בספטמבר 1974 תשל"ד במתכונת של שנת הלימודים הנהוגה במוסדות החינוך בארץ (בתי ספר וגנים) ובשעות לפני הצהרים.
מתקבלות נשים עד גיל 45 בעלות השכלה עממית לפחות.
לפנות ישירות למזכירות בית הספר לאחיות על יד בית החולים קפלן, רחובות, בכל יום בשעות 8.00 עד 16.00.
מרכז קופת חולים

הישיבה המקצועית—תיכונית
„פורת יוסף — דברי ירוחם"
אורט ישראל
בפקוח משרד החינוך והתרבות
רחובות, שעריים, רח' בר כוכבא 8, ת.ד. 31
טלפון (03)951919
הרינו שמחים להודיע על פתיחת מגמה חדשה
מכונאות רכב
נוסף על המגמה הקיימת
מסגרות מכנית
נמשכת ההרשמה לשתי המגמות בימים א'—ה' בשעות 10 לפנה"צ עד 16 אחה"צ.
במסגרת הישיבה קיימת פנימיה משוכללת עם אפשרות לקבלת מילגה לאחזקה בה.
הנהלת הישיבה

לימוד חנם לחיילי מילואים שעירתו 75 יום

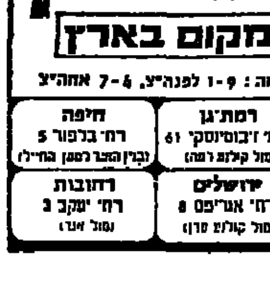

בחינות בגרות
טבניכון
תיכון לאכסטרנים
נפתחות כיתות חדשות
מוקדמות • ובגרות
ערב־בוקר־בכתב
אוקטובר 74 — אפריל 75
בכל מקום בארץ
* עזרה במתמטיקה ובאנגלית למתקשים.
* חלק מספרי הלימוד ללא תשלום.
* תלמיד אשר לא יעמוד בבחינות, רשאי להמשיך את לימודיו חינם עד להצלחתו.
* סידור מיוחד ליוצאים למילואים
פרטים והרשמה: 9-1 לפנה"צ, 4-7 אחה"צ

חיפה רח' בלפור 5 (בניין הצרכן החילי)	רמת־גן רח' ז'בוטינסקי 61 (מול קולנוע רמה)	רמלה רח' נורדאו 5 (במוסד תקותנו)	תל־אביב רח' סלומון 7 (תחנה המרכזית)	בכל מקום בארץ, פנה אישית או בכתב ל ת.ד. 28124 ת"א
רחובות רח' יעקב 3 (מול אגד)	ירושלים רח' אגריפס 8 (מול קולנוע עדן)	פתח־תקוה רח' ההגנה 17 (במרכז)	חולון רח' סוקולוב 48 (ליד הסופרמרקט)	

המורים באים, המורים באים...

דווקא עכשיו, בואו ללמד

בקרית-שמונה

אם אתם רוצים ללמד בבתי-ספר הפתוחים לניסויים בדגמים חדשים - בואו אלינו.

אם אתם רוצים להיות שותפים לחוויה של בנית מערכת חינוך חדשה - בואו אלינו.

והעיקר, אם אתם רוצים לפגוש תלמידים נפלאים, הצמאים ללמוד, ואשר יודעים להעריך עבודת מורה - בואו אלינו.

דרושים לנו-
פסיכולוגים, ומורים יועצים.

לבתי-ספר עממיים (ממלכתיים וממלכתיים-דתיים)-

מחנכי כיתות, מורים מקצועיים בכל המקצועות.

לבית-הספר התיכון המקיף ע"ש "דנציגר"-

מורים ל- כימיה, מתמאטיקה, פיסיקה, תנ"ך, ספרות, לשון עברית, ערבית, אומנויות, פקידות, כלכלת-בית, מהנדס לעבודות מתכת (לריכוז הנתיב הטכנולוגי), מורה מדריך למכניקה, מורה מדריך למכונאות רכב, מורה למקצועות הטכניים.

לבית-הספר התיכון הדתי "המתמיד"-

מורים למתמאטיקה, פיסיקה, אנגלית, כימיה, ביולוגיה, לשון, הסטוריה, תנ"ך, תלמוד, מקצועות טכניים, חרטות, התעמלות (בנים, בנות), מדריך גדנ"ע, תפירה (עיוני ומעשי)

למועמדים יוענקו תנאי שכר והטבות ללא תקדים, דיור הולם ללא תשלום.

על המעוניינים לפנות בכתב
אל- אורי בן-נשר, עיריית קרית-שמונה.

גרפיקה יעקב נדב קרית שמונה

هكذا في الأصل

هكذا من الأصل

25 שנה ללוח מעריב

2 מכוניות פיאט

(כולל מסים)
1000 ל"י כל שבוע
פרסים ב־55 אלף ל"י
למפרסמים ב־לוח מעריב
הלוח הנפוץ ביותר במדינה
בעתון הנפוץ ביותר במדינה
ראה עמודים 17 ו־33
פרסים בלוח מעריב • פרסים בלוח מעריב • פרסים בלוח

[illegible]

רוצים לקנות מרכזית טלפונים
טלפון: 03/885303 — 03/887320 — אייל

הועדה המקומית לתכנון ולבניה — פתח־תקוה
הודעה
על פי סעיף 149(1) לחוק התכנון והבניה תשכ"ה—1965
ניתנה בזה הודעה, כי הוגשה לועדה המקומית לתכנון ולבניה פ"ת בקשה למתן הקלת בניה/שמוש על חלקה 1-9 בגוש 6713 ברח' מוססקי 5. לפי תכנית המתאר החלקה הנ"ל נמצאת באזור מגורים ב' ביחוד בו מותר לבנות, ולהתכבש 4 קומות על עמודים במסגרת בנייה של 110%.
בקשת בעלי החלקה היא להתיר להם לבנות, מבנה מגורים של 4 קומות על עמודים במסגרת כללית של 115% בהתחשב עם סדור מעלית במבנה.
כל מי שיש לו התנגדות מאיזו סיבה שהיא לבקשה הנ"ל, יואיל להגישה לועדה תוך 15 יום מפרסום הודעה זו.
י. פינברג
יו"ר הועדה המקומית לתכנון ולבניה פ"ת

מועצה מקומית כפר קמא
טל. 37233 דאר־נע — הגליל התחתון
מכרז מס' 74/1
המועצה המקומית כפר קמא מכריזה בזה על בניית מרכז בריאות בכפר קמא (הכולל שתי מרפאות רפואיות), המעונינים בדבר יכולים לקבל תכניות ופרטי המכרז במשרדו של המהנדס מ. סבעוני — נצרת הרחוב הראשי, טלפון 54037 החל מיום 7.5.1974 תמורת תשלום סך של — 100 ל"י שלא יוחזר.
יש להחזיר את ההצעות במעטפה סגורה בצירוף ערבות בנקאית בגובה 10% מערך ההצעה למועצה מקומית כפר קמא, ד.נ. גליל התחתון במועד לא יאוחר מיום 21.5.1974 שעה 12.00.
אין המועצה חייבת לקבל ההצעה הזולה או כל הצעה אחרת שהיא.
פואד צוצחא
ראש המועצה המקומית כפר קמא

המכון לפריון העבודה והייצור
מרכז ההדרכה
המגמה להדרכה בבניה

מקיים ביום א' 19.5.74

יום עיון בנושא

ביטוח, תכנון וביצוע בענף הבניה

במסגרת יום העיון יתקיימו דיונים בקבוצות שיונחו ע"י מומחים וכן יתקיים אירוע של „שאל ותענה — המומחים לרשותך".

פרטים והרשמה:
המכון לפריון העבודה והייצור, המגמה להדרכה בבנייה, ת"ד 33010, תל־אביב, טלפון 253131, שלוחה 257.

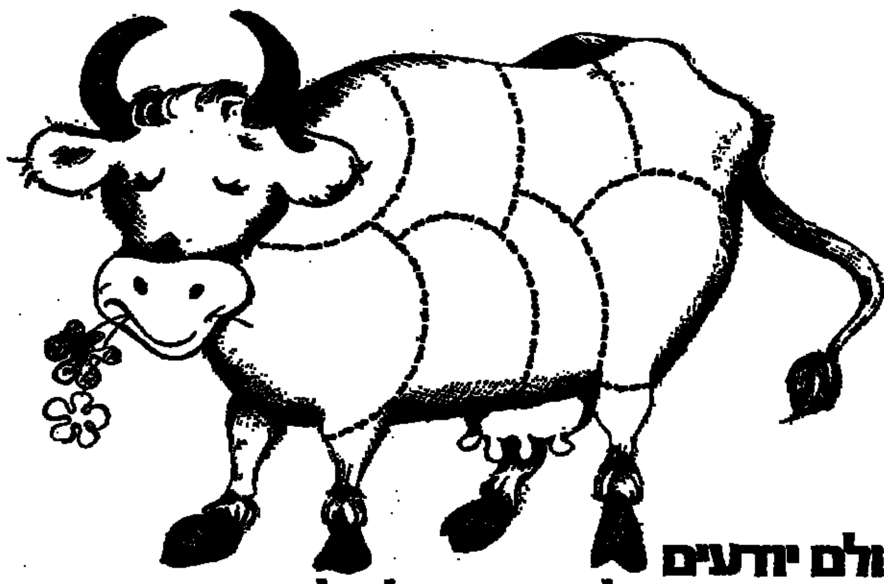

כולם יודעים
מה טוב לעשות בכל חלק מבשר הבקר,
אך אנו בהוד לבן גם עושים זאת.

כשאת רוצה להכין ארוחה מבשר בקר,
את וודאי יודעת איזה חלק מבשר הבקר יתאים לך למנה שברצונך להגיש.
את יודעת כי מרק וצלי, טוב להכין מ"שפונדרה" (קשתית),
ה"פילה" וה"סינטה" (מותן) טובים לסטייקים ושניצל,
ו"קאצ'קע" (אווזית) טוב לטחינה.
כל זאת את וודאי יודעת.
אך כדאי לך לדעת שגם אנו יודעים זאת ולא רק יודעים,
אנו גם מייצרים מכל חלק את המוצר המתאים.
כשמדובר במעדני בשר הבקר שלנו, את יכולה להיות בטוחה
שהם עשויים מהחלקים המתאימים וכולם כשרים למהדרין.
מוצרי הוד לבן מתאימים תמיד ובכל המטבחים:
הם עשויים מהבשר המתאים ומתאימים לארוחות שאת מכינה.
ולכן הוד לבן מצויין.

המפעל, מושב בית חרות טל': 063—25555/6/7
מרכז שיווק תל־אביב טל': 03—887703
מרכז שיווק חיפה טל': 04—666596
מרכז שיווק ירושלים טל': 02—228678
מרכז שיווק קרית־גת טל': 051—92677

הוד לבן
מעדני בשר ובקר, מושב בית חרות (כשר)

פרסום קרבון

קייטנת תל־יצחק
מפגש נוער בינלאומי

גילאים 13—16
אפשרות השתתפות בין התאריכים 4.7.74 / 19.8.74
פרטים והרשמה: קיבוץ תל־יצחק — דאר תל־יצחק, טל' מס': 053-99281 — בין השעות 7.00—12.00 בבוקר.
ביקורים במקום: ימי שבת בין השעות 9.00—12.00.
— מספר המקומות מוגבל —

לבעלי קייטנות

אנו מעוניינים במקום ל־10 ילדים בגיל 12—16 שנים בתקופת החופש, לשבועיים כולל לינה
ארגון לחקר בסיסטיק פיברוזיס
טלפון 99625—053 אחה"צ

מערכות סטריאו
מ־750 ל"י
פוטו־סטריאו פספורט, בן־יהודה 8, ת"א.

הגדלות 9/13, 50 אג'
פתוח צבעוני ע"י המעבדות המשוכללות ביותר בארץ.
* צלומי פספורט — ברגע.
* העתקת מסמכים.
* מסרטות היוקרה סנקיו (באנגלית) במחירים ללא תחרות
פוטו־ברנר
חיפה, רחוב החלוץ 16

ד ר ו ש י ם

מהנדסים · טכנאים · בינאים · שרטטים · מחסנאים • • • מנהלים · פקידים · לבורנטים · אסיסטנטים · סוכנים • • •

בי"ס תיכון וחקלאי
של ויצו
ע"ש חנה מייזל־שוחט
נהלל
דרושים:
1. מציל לבריכת שחיה
2. מדריך לבקר
3. מדריך לדיר הצאן
4. מרכזת מטפלות (מרכזת אמהות בית)
5. מדריך חברתי
המעוניינים יפנו בכתב להנהלת ביה"ס

למושב אלמגור
1) דרושים:
* **גננת**
לשנת הלימודים תשל"ה
* **אחות**
* **מסגר**
בתנאי שכירות או אפשרות קליטה לבעלי משפחות
2) מעוניינים בקליטת משפחות עם ילדים לכיתות ב'—ג' לשנת הלימודים תשל"ה
לפנות בכתב אל ועדת הקליטה מושב אלמגור ד.נ. כורזים או טלפון: 067-37036

דרושים
טכנאי־טלביזיה
1) לשירותי חוץ (רצוי עם רכב)
2) למעבדה
נסיון של שנתיים לפחות.
תנאים טובים — סודיות מובטחת.
טטרון תל־אביב, בורוכוב 4, טל. 224467

מתדיראן שיווק ושרותים בע"מ
לסניף חיפה דרוש:
טכנאי שרות מזגנים
3 שנות נסיון
בעל רכב פרטי
מועמדים מתאימים יפנו טלפונית 04-723211 בימים א'—ה' למר בינשטיין.

Rosenblum
רוזנבלום
בית מסחר רוזנבלום ירושלים
דרושה מזכירת מנוסה
לעבודה חלקית
להתקשר לקביעת ראיון לטלפון 233059
ככר צרפת ליד מלון המלכים

דרושים
שרטטים וטכנאים
בעלי נסיון למשרד תכנון קונסטרוקציות בנין
*
על המעוניינים להתקשר 236229, 234426

אלדם
חברה לשכון
מיסודם של החברה לישראל ואשטרום
שדרות רוטשילד 133, תל־אביב, טלפון 6—241205
דרושים:
1. מהנדסי בנין
2. הנדסאים־טכנאים
בעלי נסיון בעבודות תיאום התכנון, הפעלת פרוייקטים ופיקוח על הבניה.
מקומות עבודה:
תל־אביב, ירושלים, באר־שבע

LIFE
תכנון והנדסה תעשייתית — לייף בע"מ
דרושים
שרטטים/ות - חשמל
רצוי עם נסיון קודם
*
לפנות בכתב: למחלקת כח אדם
ת.ד. 1031 חיפה

מוסד כלכלי גדול מחפש:
* מחסנאים
* עוזרים למחסנאים
* פקידות/כתבניות
מקום העבודה בתל־אביב
נא לפנות לטלפון 39955 תל־אביב
קו פנימי 357.

למשרד אדריכלים
דרוש
טכנאי ארכיטקטורה
בעל רכב עם נסיון בעבודות שרטוט ופקוח
טלפון 456246

אחים מילצין בע"מ
דרוש/ה
מנהל/ת חשבונות
סוג ג'—ד' לפחות עם נסיון בהנהלת חשבונות. גיל: עד 30. רצויה ידיעת אנגלית ו/או צרפתית. עדיפות לבעלי נסיון קודם בחברת יבוא.
הכנסה טובה ועבודה באווירה חברית נעימה.
מועמדים מתאימים יפנו אישית או טלפונית אל „אחים מילצין בע"מ" רח' קרליבך 29 ת"א, טל. 285282.
סודיות מובטחת.

ליענא יעול ועבוד נתונים בע"מ
דרושים
* **מתכנתים**
עם נסיון בשפות:
COBOL, ASSEMBLER R.P.G.
* **מפעילי מחשב** 370/DOS
עם נסיון
* **נקבניות**
עם נסיון
בפרטים לפנות לליענא, טל. 35712, דרך פ"ת 98, ת"א

לפרסום בורנשטיין חליף
דרוש/ה
גרפיקאי/ת
ביצועיסט/ית מעולה
לקביעת ראיון נא לפנות טלפון 280191

לחברה ציבורית קבלנית גדולה בת"א
דרושות לעבודה
2 מזכירות
בעלות נסיון
על המעוניינות לפנות לטלפון 58221 תל־אביב למדור כח אדם.

המשך „דרושים" בעמודים: 36, 37, 38, 39 ו־40

הצלחה + סיכוי

מכוניות „פיאט" — כולל מסים.
1000 ל"י פרסי כסף כל שבוע —
100 ל"י כל יום.

כל זה בהישג ידך אם תפרסם בימים אלה מודעת מלים ב„לוח מעריב".

תמורת סכום קטן — מובטחת ההצלחה למודעתך ב„לוח מעריב". האפשרות לזכות גם בפרסים הוא סיכוי נוסף ללא כל תשלום נוסף.

ראה עמודים 17 ו־33

אין תחליף ל„לוח מעריב"
הלוח הנפוץ ביותר במדינה
בעתון הנפוץ ביותר במדינה

מכרז
מכירת מכוניות

צעות בזה למכירת המכוניות שפרטיהן השומים להלן:
מכוניות מק שנת יצור 1955 גורר סרן אחד B-61
מכוניות מק שנת יצור 1956 גורר סרן אחד B-61
מכוניות מק שנת יצור 1949 מכונה 10 טונרים עם ארגוט L.F.
ליילנד שנת יצור 1964 תושבת אוטובוס מרק 2, חצי מנוע חדש עם ארגז סגור להובלת חבילות.
המכוניות הנ"ל אפשר לראות החל מ־12.5.74 עד 20.5. משעה 10.00 עד 13.00 במגרש החניה בראשון ...יון הנמצא בדרך בית הקברות חולון פינת כביש ...שון המוליך לים.
ההצעות יש למסור למזכירות האגודה ביום 20.5. עד שעה 12.00 לפי הכתובת „שלב" בע"מ ...בורי ישראל 92, „מכרז מכירת מכוניות" ולצרף ...תאה בנקאית לפקודת „שלב" בע"מ בגובה של ...% מערך ההצעה.
...ן האגודה מתחייבת לקבל את ההצעה הגבוהה ב־ ...תר או כל הצעה אחרת.

הועדה המקומית לתכנון ולבניה פתח־תקוה

הודעה

...ל פי סעיף 149(1) לחוק התכנון והבניה תשכ"ה — 1965

...עת בזה הודעה, כי הוגשה לועדה המקומית לתכנון ...ביה פ"ת בקשה לכתן הקלת בניה/שמוש של חלקה ... בגוש 6378 ברח' פרישמן 32, פ"ת.
... חכנית המתאר החלקה הנ"ל נמצאת באזור מגורים ... מותר לבנות, מבנה מגורים של 4 קומות מעל עמודי... במסגרת כוללת של 132%.
...שת בעלי החלקה היא להתיר להם לבנות, מבנה מגור... של 4 קומות מעל עמודים — 8 דירות גג במסגרת ...לית של 143% בהתחשב עם הריסת מבנה הבנית מעליה.
...מי שיש לו התנגדות מאיזו סיבה שהיא לבקשה הנ"ל, ...יל להגישה לועדה תוך 15 יום מפרסום הודעה זו.

י. פינברג
יו"ר הועדה המקומית לתכנון ולבניה פ"ת

אגף האספקה והאחסנה

מכרז מס' 9556

חברה מזמינה בזה הצעות לייצור ואספקת ...גילי נחושת ונחושת שזורה.

קבלת טופס המכרז ופרטים נוספים יש לפנות אישית ...חל מהיום בשעות 09.00—13.00 למח' מכרזים חיפה משרד הראשי ליד תחנת הכח החדשה, או בכתב לפי ...כתובת: חברת החשמל לישראל בע"מ, אגף האספקה ...מ' המכרזים ת.ד. 10 חיפה.
...ל ההצעות למכרז הנ"ל להגיע עד ליום 23.5.74 משרדנו הראשי בחיפה.
...ין החברה מתחייבת לקבל את ההצעה הזולה ביותר ...ו כל הצעה שהיא.

חברה מסחרית
מעונינת לשכור בשכ"ח
משרדים במרכז ת"א
בשטח 750 - 900 מ"ר

הצעות לשלוח לת.ד. 2092, תל־אביב.

קיבוצים ומושבים

המעונינים בהכנסת חציר וקש
מסביבות המשק למתבנים

לפנות טלפונים רצוי בערב
914562 — 916353

דרוש שטח

של 10 דונם עם מבנה של כ־2000 מ"ר
חשמל — מים — כביש גישה
בתנאי שכירות
המקום במרכז הארץ בין אשדוד ונתניה
לפנות לטלפון 03—767260

משרד התקשורת

מנוי טלפון
שלם את חשבונך בזמן!

משרד התקשורת מודיע כי

נותקו בהתאם להוראות החוק

טלפונים של המנויים שלא שלמו את חשבון הטלפון

חיבור הקו מחדש כרוך בתשלום של 40 ל"י (ועוד 20% בול בטחון).

לידיעת המאחרים בתשלום: חיבור קו הטלפון שנותק בשל אי תשלום עלול להתבצע 48 שעות ואף יותר לאחר תשלום החשבון.

מנוי טלפון המשרת היום בצה"ל, נתבקש להודיע על כך מיד בכתב — בין בעצמו ובין באמצעות בני ביתו — לפי הפרטים הבאים (שם המשפחה, שם פרטי, מס' צבאי, דואר צבאי, מס' הטלפון), ללשכת שירותי הטלפון הקרובה, על מנת למנוע את ניתוק הטלפון עקב אי תשלום החשבון.

אגודת הסטודנטים
אוניברסיטת תל־אביב

יום הסטודנט

בחסות בנק דיסקונט

יום הסטודנט 1974

מכרז 74/י"ס/2
באזור

המעוניינים להשתתף בבאזור יום הסטודנט מתבקשים להגיש הצעות בכתב או טלפונית לאגודת הסטודנטים עד תאריך 30.5.74.

דובי ברגמן
מנכ"ל יום הסטודנט

6 יום יום הסטודנט 1974

אגודת הסטודנטים של אוניברסיטת ת"א קרית האוניברסיטה רמת־אביב, בנין בית הסטודנט טל: 416111 — 416392, ת.ד. 39133.

סנסציה
בכפר־סבא!!!
דירון • דירות

חברת „דירון — דירות" מציעה לך דירות 3½ ו־4 חדרים ברחוב שקט וירוק במרכז העיר החל מ־148.000 ל"י בלבד. מעלית • חמום מים מרכזי • 3 כיווני אויר • הכנה להסקה

דירות 3½ חדרים			דירות 4 חדרים		
8.000	ל"י	בהרשמה	8.000	ל"י	בהרשמה
65.000	ל"י	בחוזה	70.000	ל"י	בחוזה
40.000	ל"י	בתשלומים (20 חודש)	45.000	ל"י	בתשלומים
35.000	ל"י	הלואה ומשכנתא (לא צמוד)	35.000	ל"י	הלואה ומשכנתא
148.000	ל"י		158.000	ל"י	

כפר־סבא, רח' ויצמן 36 טל. 922941
רעננה, רח' אחוזה 100 טל. 921963
נתניה, רח' הרצל 38 טל. 053-25395
דירון • דירות

אזרחי חיפה הנכבדים

בגלל החגים שחלו בחודש אפריל, הוארך המועד לתשלום מראש בהנחה של 9% עד ל־15 במאי 1974.

אלה שטרם קבלו את ההודעה לתשלום ורוצים לחנות מההנחה מתבקשים לפנות לתשלום מסיהם בהיכל העיריה, במשרדי המחלקה לגביה.

אזרח נכבד
חסוך 9% מסכום המסים ושלם מראש עד 15.5.1974.

ירוחם צייזל — סגן ראש העיריה

לישראל ואילן אלתרמן

קבלו רגשי תנחומינו הכנים במות

הרעיה והאם

ידידיכם:

בלקינד	טל
בן־עזר	מילשטיין
ברוטפלד	נוימן
גונט	עומר
זלדיס	קמיניץ
חרמוני	רבינא
טאוס	רוזנקרנץ

סבינה

ליוסף ושמואל זסלבסקי

אנו משתתפים באבלכם
על מות

אביכם

„סהר"
שרותי גרפיקה והדפסה

ליוסף ושמואל זסלבסקי

אתכם אנו בצערכם על מות

אביכם היקר ז"ל

חב' מימקס בע"מ

לחיים ופנחס קזז

אתכם באבלכם במות

האם ז"ל

קונפורטי מרקו

לישראל יעקובוביץ וב"ב

משתתפים באבלך הכבד
במות אחיך

יוחנן יעקובוב ז"ל

הנהלת מועצת הפירות
ועובדיה

הנהלת משרד המסחר והתעשיה
וחבר העובדים

משתתפים באבלו של

מר יוסף קוריאל

על פטירת

אמו ז"ל

לגננות **לאה וחיה**

משתתפים באבלכן במות

אביכן

ילדי הגן וההורים

למשפחות נוז'יק ופרנקל

אתכם באבלכם הכבד בהלקח יקירתכם

יהודית נוז'יק ז"ל

משפחת קשניצקי

לדליה

משתתפים באבלך במות אביך

אברהם סורקין ז"ל

חבריך במרכז לחינוך במוזיאונים

בצער רב אנו מודיעים על פטירתו של
בעלי, אבי, אחי וסבנו היקר

חיים ב"ר מיכאל אולשר

מלודז' פולין

הלויה תצא היום, יום שלישי, ט"ו אייר תשל"ד 7.5.74 בשעה 12.00 בצהרים, מבית הלוויות העירוני רחוב דפנה 5 תל־אביב, לבית העלמין בקרית שאול.

אוטובוס יעמוד לרשות המלוים.

המתאבלים: אשתו: פליציה
בנו וכלתו: בנימין ולאה אולשר
אחותו: גניה ליפשיץ
נכדו: מיכאל
וכל בני המשפחה בארץ ובחו"ל

למשפחת אולשר

אתכם באבלכם במות יקירכם

חיים אולשר
ז"ל

ברונקה סרברניק
רחל ומיכאל סרברניק וב"ב
מינה וזאב דוידוביץ וב"ב
גוטה ושלמה ליברמן וב"ב

בצער רב ובינון קודר הננו מודיעים על מותו של

זלמן לב בן אהרון דומבק
ז"ל

ההלויה תתקיים בבית העלמין בקרית אתא, היום, יום שלישי, ט"ו אייר תשל"ד (7.5.74) בשעה 16.

המשפחה המתאבלת

הננו מודיעים בצער רב על מותו של

זלמן לב בן אהרון דומבק
ז"ל

ומשתתפים בצער המשפחה.

מכרות נחושת תמנע בע"מ
ההנהלה וועד העובדים

למשפחת מירון

אתכם באבלכם במות יקירכם

מירון אליעזר ז"ל

מפקד החיל ופקודיו

לחיים דניגו

תנחומינו הכנים במות

אביך ז"ל

מעובדי דרגו, בי"ג בע"מ
והנהלתם

למשפחת מיכאלי
לחברת שיכון ופיתוח בע"מ

אתכם אנו באבלכם על מות

גרישה מיכאלי ז"ל

מפעלי בתים טרומיים בע"מ
עדרות

לסרן אלחנן גביש

אתך באבלך על מות

אמך ז"ל

מכל קציני וחיילי היחידה

מודעות אבל גם בעמודים 14 ו־15

המכון לפריון העבודה והייצור
מרכז ההדרכה
קיים ביום א' 5.74
ביטוח, תכנון ביצוע בענף הבניה

קייטנות תל־יצחק
מפגש נוער בינלאומי

לבעלי קיוסקים

מערכות ספרים מ־750 ל"י

לבורנטים · אסיסטנטים

רוזנבלום
בית מסחר רוזנבלום
דרושה מזכירה
לעבודה חלקית

דרושים
שרטטים ושכונים

אחים מילצ'ן בע"מ
דרוש/ה
מנהל/ת חשבונות
הכנסה טובה ועבודה
באווירה חברית מהנה.

صورة عن الأصل

هكذا من الأصل

במלאות ארבע שנים לנפול בננו

סגן דוד איזן הי"ד

אשר נפל מות גיבורים על גדות התעלה
בל"ג בעומר תש"ל (23.5.70)
הננו להודיע לכל ידידינו ולכל מוקירי זכרו של בננו ויקירנו שטכס האזכרה ייערך ביום חמישי, י"ז באייר תשל"ד (9.5.74) בבית הקברות הצבאי בחיפה, חוף הכרמל, בשעה 16.00.
פגישה ליד השער של החלקה הצבאית בשעה 15.45.
הכנס השנתי יתקיים באוניברסיטת חיפה ביום שלישי 14.5.74 בשעה 9.30

משפחת איזן

בכלאות שנה לפטירת יקירנו

וגמייסטר נחמיה ז"ל

[illegible]

נעלה לקברו ונתייחד עם זכרו ביום חמישי, י"ז באייר תשל"ד (9.5.74) בשעה 3.00 אחה"צ.

נפגשים ליד שער בית העלמין בקרית שאול.

המשפחה

בכלאת שנה לפטירתו של יקירנו

ישראל (איזי) גרובשטיין ז"ל

יתקיים טכס אזכרה ביום חמישי י"ז באייר תשל"ד 9.5.74 בשעה 4.30 אחה"צ, בבית העלמין בקרית שאול. נפגשים ליד השער.

המשפחה

דוד גבון

ז"ל

במלאת שנתיים לפטירת בננו ואחי האהוב בכל, הפצע עמוק והכאב צורב בלב. אתה עמנו בכל עת.

נעלה לקברו ונתייחד עם זכרו ביום חמישי, י"ז אייר תשל"ד 9.5.74 בשעה 4.00 אחה"צ בבית העלמין סגולה פ"ת.

נפגשים ליד השער.

המשפחה

לסוניה ונתן ויגר וב"ב

מזועזעים מהאסון שפקד אתכם
בנפול בנכם היקר

חיים הי"ד

משתתפים: פירה ואפרים מנקר
ונדה וביליק קרמר
רותקה ודב שטרמר

חוק התכנון והבניה
תשכ"ה—1965
בית המשפט לתכנון בלתי חוקי

הודעה בדבר הפקדת
שינוי תכנית מפורטת

נמסרת בזה הודעה, בהתאם לסעיף 89 לחוק התכנון והבניה, התשכ"ה—1965 כי במשרדי הועדה המחוזית לתכנון ולבניה, מחוז המרכז ובמשרדי הועדה המקומית לתכנון ולבניה פתח תקוה הופקד שינוי תכנית מפורטת הנקרא „שינוי תכנית מפורטת מס' פת/45/1204" ביחד עם התשריט המצורף אליו.
מטרת התכנית היא להסדיר חלוקת קרקע, לקבוע יעוד אזורים, אופן השימוש והשימושים בהם ולהרחיב דרכים ביחד עם התשריט המצורף אליה.

ואלה הם השטחים הכלולים בשינוי התכנית גוש 6380 חלקות 28, 102, 128, 129, 96 (חלק), גוש 6383 חלקות 2 עד 5, 7 עד 12, 15, 174, 175, 177, 178 וחלק מחלקות 13, 62, 09, 219 בשטחים הגובלים עם השינוי. [illegible]
כל המעונין בשינוי התכנית רשאי לעיין בו, ללא תשלום, בימים ובשעות שהמשרדים הנ"ל פתוחים לקהל.
כל המעונין בקרקע, בבנין או בכל פרט תכנוני אחר הרואה עצמו נפגע על ידי שינוי התכנית וכן הועדה המקומית לתכנון שלה כלול בתחום התכנית או גובל אותה, רשאי תוך חודשיים מיום פרסום הודעה זו ברשומות להגיש התנגדות לשינוי התכנית במשרדי הועדה המחוזית.

א. חיון
יו"ר הועדה המחוזית לתכנון ולבניה, מחוז המרכז

כ"ט ניסן תשל"ד
21.4.74

בית שקם
משתתף באבלה הכבד של

זינה מולכו

על מות

אביה ז"ל

בית שקם
משתתף באבלה הכבד של

משפחת בראון

על מות ראש המשפחה — עובדנו

יוסף בראון ז"ל

לצוות מחלקה פנימית ביה"ח פוריה טבריה

תודה עבור הטיפול המסור באבינו

יעקב זהבי ז"ל

שולמית (זהבי) וטומי אנגל

ליום השלושים לפטירתה
של שכנתנו וחברתנו היקרה

הגב' זיוה גורקן ז"ל

תנחומינו הכנים לבעלה ולבנה

דיירי הבית
רח' הזית 4 קרית אליעזר, חיפה

מערכות סטריאו
מ־750 ל"י
פוטרסטריאו ספורט
בן־יהודה 3 ת"א

המחלקה להכשרת עובדי הוראה
במשרד החינוך והתרבות
והמוסדות להכשרת מורים וגננות בישראל

מעלים את זכר יקיריהם
במוסדות להכשרת עובדי הוראה —
המורים העובדים והתלמידים —
שנפלו במלחמה ובשעת מילוי תפקידם.

במחיר חייהם נתנו חיים לעמם ואור
גבורתם יאיר לנו ולדורות הבאים!

אזולאי יעקב
אלקיים עמרם
אפרתי אבנר
הלוי עזרא
מגורי ציון
ניסן יששכר
קורין יעקב
קרמסר דב
דוטפלד חיים שמואל
שיף בן־ציון

ת.נ.צ.ב.ה.

בצער רב וביגון קודר אנו מודיעים על
פטירתו של בעלי, אבינו וסבנו היקר

בוקי זסלבסקי

ז"ל

ההלויה תתקיים היום, יום שלישי ט"ו אייר תשל"ד (7.5.74) בשעה 3.00 אחה"צ בבית העלמין בחולון.

אשתו: איטה
הבנים: שמואל, יוסף ושולמית
והנכדים

הקמת מצבה

ביום חמישי פרשת „אמור" י"ז אייר תשל"ד (9.5.74) בשעה 4.00 אחה"צ תתקיים בבית החיים נציבי טוטוביץ חלקת ויזניץ בזכרון מאיר בני־ברק.
הקמת המצבה של ראש משפחתנו

הר"ר ישראל אלעזר פדר

ז"ל
מניו־יורק
נפגשים ליד השער.

המשפחה

לגילוי המצבה של יקירתנו

אטיה פינק ז"ל

נעלה ביום חמישי י"ז אייר תשל"ד (9.5.74) בשעה 3.30 אחה"צ לבית העלמין בקריה שאול.

נפגשים ליד השער.

למחרת, יום ששי ל"ג בעומר בשעה 10 לפנה"צ התקיים במוזיאון ת"א, שד' שאול המלך 27, הענקת מילגה ע"ש שלמה ואטיה פינק ז"ל במסגרת המילגות של סמינר לוינסקי.

המשפחה

במלאת שנה לפטירת ראש משפחתנו היקר

אריה פלד

(סמלזובסקי) ז"ל
נתניה

תיערך אזכרה ביום חמישי, י"ז אייר תשל"ד (9.5.74) בשעה 3.30 אחה"צ בבית העלמין באביחיל.
נפגשים ליד שער בית העלמין.

המשפחה

במלאות עשר שנים לנפילת יקירנו הבלתי נשכח

סגן שלמה צליל (צרליבין)

ז"ל

נעלה לקברו ונתייחד עם זכרו ביום חמישי, י"ז אייר תשל"ד (9.5.74) בשעה 5.00 אחה"צ בבית העלמין הישן בראשל"צ. יוצאים בשעה 4.45 מביתנו, אחד העם 9 ראשל"צ (בחצר).

המשפחה

במלאת שבע שנים לפטירתו של יקירנו

יששכר (ניוניק) סוכמן ז"ל

נעלה לקברו ונתיחד עם זכרו ביום חמישי י"ז באייר התשל"ד (9.5.74) בשעה 4.00 אחה"צ בחלקה הצבאית בקרית שאול.

המשפחה

במלאת שנה לפטירת
יקירנו

אינג'

טוביה שפירא

ז"ל

נעלה לקברו להתייחד עם זכרו בבית העלמין בקרית שאול, ביום חמישי, י"ז אייר תשל"ד, 9.5.74 בשעה 4 אחה"צ

נפגשים ע"י שער בית הקברות

המשפחה

במלאות שלושים לפטירתו של בעלי,
אבינו, סבנו וגיסנו

נפתלי צבי (נתן)
ב"ר אברהם יוסף פפירוביץ

ז"ל

התקיים אזכרה וגלוי מצבה על קברו בבית־העלמין בחולון, ביום חמישי, י"ז אייר השל"ד (9.5.74), בשעה 4.00 אחה"צ.

אוטובוס מיוחד יצא מבית המנוח, רחוב פרץ־חיות 35, תל־אביב, בשעה 3.15 אחה"צ.

המשפחה

בצער רב אנו מודיעים על פטירתו
ללא עת של יקירנו

ד"ר דוד ראובן קחטן

ז"ל

הלויה התקיימה ב־5.5.74. יושבים שבעה בביתו של המנוח ברמת יצחק, שדרות ירושלים 45.

המתאבלים: אחותו: רבקה קחטן
המשפחה והחברים

במלאת שנתיים לפטירת יקירתנו

תאודורה (דוזיה) שויאטלובסקי

לבית טורין

תתקיים אזכרה ביום חמישי 9.5.74 בשעה 4.00 אחה"צ בבית העלמין קרית שאול.
נפגשים ליד שער בית־העלמין.

בעלה: י. שויאטלובסקי
אחיה: מיכאל טורין ומשפחתו

ביום חמישי, י"ז באייר תשל"ד (9.5.74)
הוא יום השנה לפטירת

חנה רובינשטיין ז"ל

(מסוקולובר פודלסקי, פולין)

תערך אזכרה על קברה בבית העלמין בקרית שאול.
נפגשים ע"י השער בשעה 4.00 אחה"צ.
לרשות המעונינים יעמוד רכב אשר יצא לקרית־שאול בשעה 3.30 אחה"צ מרחוב בורוכוב, פינת רחוב כיכל, תל־אביב.

המשפחה

במלאות עשר שנים לנפילתו של אחנו נפשנו

סג"ם אורי כרמל ז"ל

נכבד את זכרו בעליה אל קברו ביום חמישי, י"ז אייר תשל"ד (9.5.74) בשעה 4.00 אחה"צ.
נפגשים בפתח בית העלמין הצבאי בקריה־שאול.

המשפחה

במלאת חמש שנים לפטירתה של יקירתנו

חיה בורשטין ז"ל

(מבית הימלפרב)

תתקיים אזכרה ביום חמישי, י"ז באייר תשל"ד (9.5.74) בשעה 4.00 אחה"צ בבית העלמין האזורי בגבול בת־ים חולון. נפגשים ליד השער.

המשפחה

לתמר אורפז

השתתפותנו הכנה באבלך
בנפול אחיך

סמל זאב אורפז

הי"ד
במלחמת יום הכיפורים

האחיות והרופאים
במחלקת הקבלה
בביה"ח „איכילוב"

במלאות שנתיים לפטירת בעלי ואחינו הבלתי נשכח

משה המבורגר ז"ל

(מוורוזין)

נעלה לקברו ונתיחד עם זכרו בבית העלמין בחולון ביום ה', י"ז אייר תשל"ד 9.5.74 בשעה 4 אחה"צ
נפגשים ע"י השער החדש.

אשתו אילנה המבורגר
אחותו שרה גורפינקל ומשפ.
אחיו שמואל המבורגר ומשפ.

אזכרה וטכס גלוי המצבה ליקירנו המשורר הדגול

אהרן אליעזר בן הרב צייטלין ז"ל

יערך ביום רביעי, ט"ז אייר תשל"ד (8.5.74) בשעה 1 בצהרים בבית הקברות על הר הזיתים בירושלים.
ההסעה לבית הקברות תהיה ע"י אוטובוס „אגד" בשעה 12.30 ממגרש החניה בבנייני האומה, מול תחנת „אגד" בירושלים.
בבית הקברות הכניסה ע"י בית מלון „אינטרקונטיננטאל".

המשפחה

בננו ואחינו היקר

רב"ט מאיר נסים

הי"ד
שנפל במלחמת יום הכפורים בסיני (7.10.73)

יובא למנוחת עולמים בהר־הרצל ירושלים, ביום רביעי 8.5.74 בשעה 2.00 אחה"צ.

אוטובוסים עם המלווים יצאו מת"א רח' יונה 14 בשעה 12.00 בצהרים.

המשפחה המתאבלת
בארץ ובחו"ל

במלאת שנה למות יקירנו

עודד שפירא ז"ל

בן בנימין ז"ל ולאה תבדל לחיים

תערך אזכרה ביום חמישי, י"ז באייר תשל"ד (9.5.74) בשעה 16.00 בבית העלמין בפתח תקוה.
אוטובוס יצא מההתנה המרכזית בפתח תקוה בשעה 15.45.

המשפחה

מחר, יום רביעי, ט"ז אייר תשל"ד (8.5.74) תתקיים

אזכרה וגילוי מצבה ליקירנו

משה אדדי (לץ) הי"ד

בן יהודה ועמבה

נפל במלחמת יום הכיפורים

האזכרה תתקיים בחלקה הצבאית בבית העלמין בקרית שאול בשעה 16.00 אחה"צ.

אוטובוס ייצא מביתנו רח' שינקין 46 גבעתיים בשעה 15.30 אחה"צ.

תודתנו נתונה לכל מנחמינו

המשפחה

במלאת שנה לפטירת בעלי, אחינו וגיסנו היקר

אליעזר זלמנוביץ

ז"ל

תתקיים אזכרה ביום חמישי י"ז אייר תשל"ד (9.5.74) בשעה 4.30 אחה"צ בבית העלמין בחולון.
נפגשים ליד השער החדש.

המשפחה

לאתי בוכניק ומשפחתה

אבלים אתכם במות

האב ז"ל

ההנהלה, חבר העובדים ובנות „יהלום"
סניף לטו"א באר־שבע

להט: אין להתבייש בנסיעה באופניים

ראש עיריית תל־אביב, שלמה להט, קרא אתמול לתושבי תל אביב לאמץ את הנסיעה באופניים.

[illegible]

משלחת „התנועה לשינוי הליכוד" תיפגש עם הנהלת המפלגה

[illegible]

„השבויים בסוריה קיבלו דואר ממשפחותיהם"

מאת שרי רובר, כתב „מעריב" בז'נבה

נציג הצלב האדום בסוריה מסר, כבעת ביקורו בשבוע שעבר אצל 63 השבויים בסוריה [illegible]

64 זוגות צעירים פלשו 3 פעמים לדירות בעכו

מאת מנחם רהט

[illegible]

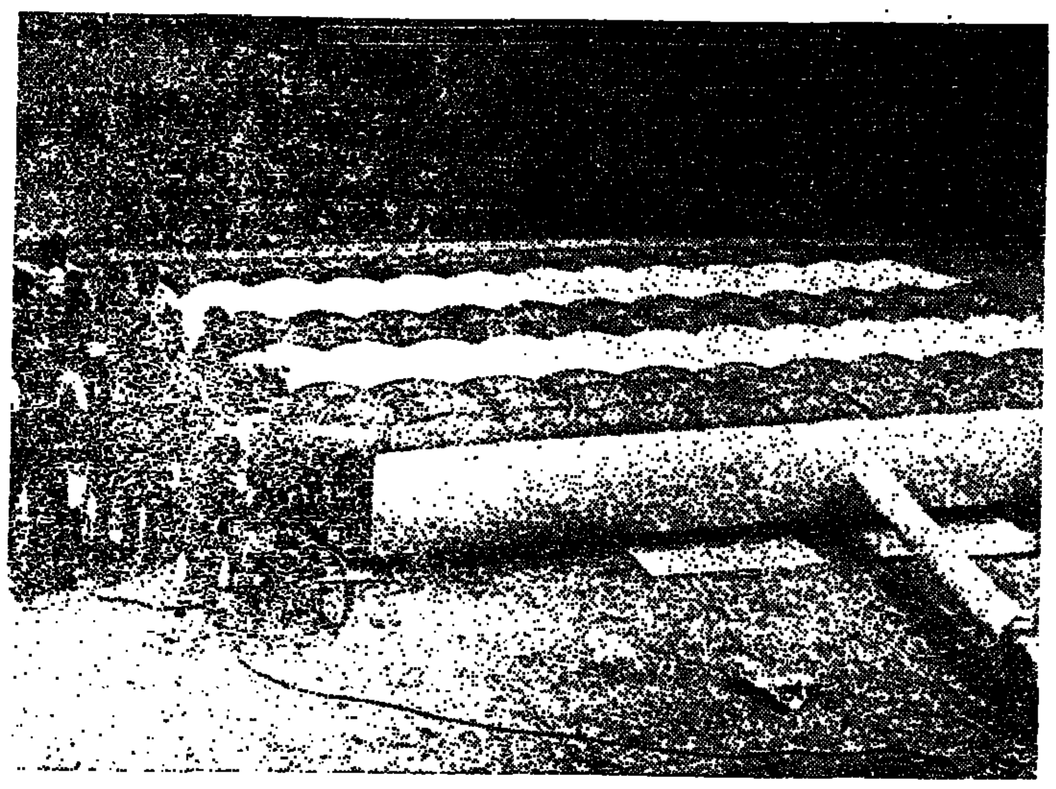

זהו מזרן מיוחד במינו, המיועד להפעלה קלה של הגוף ולתיאום מלא בין השרירים, שהועבר השבוע על ידי חוג ידידי ישראל מהולנד, לרשותם של נכי צה"ל. המזרן שנתרם על ידי ממציאו, ההולנדי רודי שטויור, נתקבל בענף אימון גופני בצה"ל, שהעבירו באמצעות הועד למען החייל, ל„בית הלוחם" באפקה, השייך לארגון נכי צה"ל. שטוייר, שהוא בורה להתעמלות, הבציא את המזרן, לפני יותר משלוש שנים. זהו מתקן מיוחד להרפיית המתח אצל הנכה, הן מבחינה גופנית והן מבחינה נפשית. המזרן, שהוא יחיד במינו בארץ, הוא בגודל 10x10 מטר, ומתנפח בקלות תוך שלוש דקות בלבד. ראש ענף אימון גופני בצה"ל, סגן אלוף עמוס בר־חמא, אמר, עם הפעלת ההדגמה, כי המזרן החדש הוכיח את יעילותו לגבי הנכה, ועזר לנתקו מהמציאות היום־יומית. בעיקר מצפים להצלחה, באמצעות המתקן החדש למוכי הלם. המתקן החדש מהווה שלב נוסף במערכת השינויים של צה"ל בכל הקשור לפעילות הספורטיביות ובגישה אליה. קודם לכן הופעלה ניידת הספורט המיוחדת, והענף לאימון גופני בצה"ל מארגן עתה תריסר ניידות ספורט, העוברות מיחידה ליחידה, וזוכות להצלחה מירבית. המזרן, שהוטס לארץ יחד עם הממציא, על ידי חוג ידידי ישראל בהולנד נמצא באולם הספורט הענקי ב„בית הלוחם", וישמש את אלף הנכים, הפועלים בבית. (הצלום: עידו קירש)

מחבלים חדרו לגליל המערבי

נמשכות הסריקות אחריהם

מאת מנחם רהט

כוחות הבטחון בגיזרה המערבית של הגבול עם לבנון, סרקו ביום א' והלילה בגזרתם. ביום א' בבוקר נתגלו עקבות של מחבלים, שחדרו מלבנון לשטחנו, באיזור „בירכת ריישאי" שברמה אדבית.

ביום ראשון בבוקר ערך, גילה סיור שיגרתי, שנע בדרך הפטרולים שלאורך הגבול, פירצה שנעשתה בגדר הגבול [illegible]

הסורקים נסתייעו בגששים [illegible]

נקבעו תפקידים של חברי מפ"ם בוועדה המרכזת

מאת סופר „מעריב" לענייני עבודה

[illegible]

שניים הודו בגניבת 411 אלף ל"י מבּרינקס

מאת שאול הון

גניבת 411 אלף ל"י מחברת „ברינקס", בעת שהיתה בכיסוב שיגרתי לאיסוף כסף מהבנקים, החל להתברר אתמול בבית המשפט המחוזי בתל־אביב. שני נאשמים הודו באשמה [illegible]

עוד משפחה שובתת ליד עירית בת־ים

מאת אברהם תירוש

[illegible]

תובעים מהעיריה לקיים התחייבותה למכור דירה בתנאים שפורסמו מראש

[illegible]

48 חיילים ואזרחים נהרגו בחודשי מארס ואפריל

48 חיילים ואזרחים נהרגו בפעילות איבה בחודשים מארס־אפריל [illegible]

אנשי רוח נגד נסיגה

שביתת רעב והפגנת מחאה

נפתחה אתמול

מול ביתה של ראש הממשלה

שדרות ברמימון ירושלים

נגד

הנסיגה בגולן

השביתה וההפגנה נמשכת ללא הפסקה יומם ולילה

הציבור מוזמן לבטא את הזדהותו עם מתיישבי הגולן על ידי הצטרפות לשובתים ולמפגינים ועל ידי ביקור במקום.

פרופסורים ואנשי רוח המתנגדים לנסיגה

הסופר א. ד. שפיר נפטר מפצעי תאונה

הסופר והמתרגם א.ד. (אליהו דוד) שפיר נפטר אתמול, בגיל 63, בעקבות הפציעה שנפצע בתאונת־דרכים. הלוויתו תצא היום בשעה 2 מבית ההלוויות ברח' דפנה 5 בתל־אביב לבית העלמין בקרית שאול.

א.ד. שפיר ז"ל

א.ד. שפיר נולד בעיירה צטארקה שבליטא בשנת 1911, בן למשפחת הרב האחרון של קובנה. א.ד. שפירא — זה היה שמו המקורי — למד בגימנסיה העברית בוולקוביץ, ולאחר שסיים את חוק לימודיו שם, נכנס לאוניברסיטה של קובנה, בה למד לשונות שמיות מפי הבלשן וחוקר הספרות העברית פרופ' ח.נ. שפירא.

א.ד. שפיר נמנה עם מייסדי העתון הספרותי העברי „פתח", שסביבו נתלכדה חבורה של סופרים עבריים צעירים, וביניהם לאה גולדברג ז"ל, ובו פירסם שירים, סיפורים ומאמרים. חבורת „פתח" היתה קשורה עם הסופרים החשובים של ארץ־ישראל של אותה תקופה, ובבואו היה איפוא, כי ב־1938, כאשר עלה א.ד. שפיר ארצה, הצטרף לחבורה „יחדיו" ר השתתף בקביעות בכתבאות.

הוא פירסם כדבריו ב„סדרינו", „מחברות לספרות", „הארץ", „דבר" ועוד.

שנים רבות עבד בעריכה — בעיקר בהוצאת „עם־עובד" — ובתרגום. הוא תירגם ספרות ספרים, בעיקר מאידיש ומאנגלית, ונחשב לאחד מבחירי המתרגמים בלשון העברית ואף זכה בפרס טשרניחובסקי לתרגום.

בשנת 1970/71 ערך את [illegible]

„מאזניים", בטאון אגודת הסופרים העברים. באותיות יפות שימש א.ד. שפיר ז"ל עורך הוצאת „דביר". בשנת 1957 יצא לאור ספר שיריו „מרום הרים". ב־1968 פירסם „אר־בעה דברי־סיפור" שכינה אותם בשם „הנסיון הראשון המצטבץ לשובי". על שני הספרים חתם בשם דוד דר.

ילד מטייבה נהרג בתאונה

ילד בן 6 מכפר טייבה, ציאד עבד אל־עזיז חאג׳־יחיא, נהרג אתמול אחר הצהרים בכביש המוצה את הכפר. משאית בה נהג תושב טול־כרם פגעה בו, והוא מת בדרך לבית־החולים. הנהג נעצר לחקירה.

ישיבה פתוחה ראשונה של ועדה לתכנון ובניה נתקיימה בבירה

מאת סופר „מעריב" בירושלים

כמה מתושבי ירושלים נכחו אתמול, בישיבתה הפומבית של ועדת המשנה לתכנון ולבניה אשר נערכה — זו הפעם הראשונה בארץ — בדלתיים פתוחות.

בעבר נשמעו מחוגים שונים טענות, כי הציבור מועמד בפני עובדות תיכנוניות מוגמרות, ולא ניתנה לו אפשרות מעשית להגיש התנגדויות, תוך הכרה מקרוב של הלכי הרוח ושיקולי המתכננים.

לאור זאת החלט לאפשר לקהל להאזין לדיונים. לא ניתנה, עם זאת, אפשרות להגיב על הדברים.

הדיון אתמול הוקדש לתכנית כיכר הדשה של מרכז העיר, הסובל מגיוון והזנחה זה שנים ארוכות. מטרות התכנון — לקבוע מיבנה פיסי ברור למרכז העיר מבחינה חזותית ושיפור האיכות הסביבתית שלו, תוך תשומת לב מיוחדת לשיפור מערכת התנועה.

בין השאר מבקשת התכנית ליצור קשר הוק ורצוף בין המרכז העסקי במזרח העיר לבין זה שבמערבה, במגמה ליצור קשרי גומלין בין האוכלוסיה היהודית והאוכלוסיה הערבית.

על מותו של

ספר זאב ארוד א"ד שפיר

אוהב נפשי

אבלה רחל אנגל

בצער רב אנו מודיעים על פטירתו של חברנו־יקירנו הסופר

א.ד. שפיר

[ההלו]יה תצא מבית־ההלוויות העירוני ברח' דפנה, [הי]ום, יום ג', ט"ו באייר תשל"ד, 7.5.74, בשעה 2.00 אחה"צ לבית־העלמין בקרית־שאול.

רחל אנגל, ישעיהו אברך, צילה ויוסף אריך, צבי ואמיר גרבע, אלישבע ואלעזר גלעד, שמעון הלקין, אברהם הלפי, יהושע טן־פי, אידה ואהרן מגד, דן מירון, אברהם סוצקובר, שלמה צמח, עדה צמח, שרה ויורם כצנלסון, יעל והיים פלג, רות ועזר רבין, משה שמיר, רינה הד תדמור.

[משפחות ...]הני כהן ומשפחת לייבוביץ

אתכם באבלכם הכבד בנפול יקירכם

[...] דוד (דודי) כהן הי"ד

במלחמת יום הכפורים

משפ. אברהם — משפ. וולקוביסקי
משפ. אסטנוביץ — משפ. ינקו
משפ. גליניק — משפ. סלמה
משפ. גאטה — משפ. סקגו
משפ. זיו

יקירנו

מרקוס (מרדכי) סטינגר

איננו

ההלויה תצא היום, יום שלישי, ט"ו אייר תשל"ד, 7.5.74 בשעה 1.45 אחה"צ מבית ההלוויות העירוני, רח' דפנה 5, ת"א, לבית העלמין בחולון.

המתאבלים:

אשתו, בתו, חתנו, המשפחה וידידיו

בצער רב ובכאב אנו מודיעים על מותה הפתאומי של יקירתנו

ריבה פסצ'נסקי

[ה]הלויה תצא היום, יום שלישי ט"ו אייר תשל"ד (7.5.74) בשעה 2.30 מבית ההלוויות העירוני רח' דפנה 5 ת"א לבית העלמין בקרית שאול.

בעלה: משה פסצ'נסקי
בנה: רז'י רום ואשתו
בתה: צפורה ובעלה
נכדיה: אירית ודני
ובני משפחתה בארץ ובחו"ל

בצער רב וביגון קודר אנו מודיעים על פטירתה של אמנו וסבתנו היקרה

רחל אסלן

ההלויה תצא היום, יום שלישי ט"ו באייר תשל"ד (7.5.74) מביתה רח' חיבת ציון 15 רמת גן בשעה 13.00 לבית העלמין בקרית שאול.

אוטובוס יעמוד לרשות המלווים

המשפחה המתאבלת

[בצ]ער רב. וביגון קודר אנו מודיעים על פטירתו של בעלי, אבינו וסבנו היקר

[ה]חזן ר' שמואל מגגל

[הה]לויה תצא היום, יום ג', ט"ו באייר תשל"ד (7.5.74) מבית ההלוויות ברחוב דפנה 5 בת"א, [ב]שעה 2 אחה"צ ותעבור דרך בית הכנסת הגדול ברח' הרב קוק בחולון, לבית העלמין בחולון.

המשפחה המתאבלת

לדני גלבאום ומשפחתו

אנו משתתפים בצערך על מות אביך

יעקב גלבאום ז"ל

רחל ויקין אביגדור, בת"ים
שרה ונתן דיאל, בת"ים
שושי ואבי קרס, בת"ים
אסתר ופנחס דיב, בת"ים
ההבה ויהודה אמיר, ק. קרינצי

[...]תר, יום רביעי, ט"ז אייר תשל"ד (8.5.74) בשעה 3 אחה"צ

נערך טכס גילוי מצבה על קברו של יקירנו

[...]בנימין סטמפלר ז"ל

שוקרי זכרו נפגשים ליד שער בית העלמין בקרית־שאול.

המשפחה

מתפללי ביהכ"נ „תפארת משה" יפה נוף ירושלים

משתתפים באבלו של חברם

יוסף בן רחמים

במות עליו אביו

[...] לוי בן רחמים ז"ל

המקום ינחם אותך בתוך שאר אבלי ציון וירושלים

ועד הגבאים

לבני יהושפט

אתך באבלך הכבד במות אמך

אמה ז"ל

דיירי הבית רח' קורא הדורות 10 תלפיות־ירושלים

לתמר אורפז [...] משה המבו[...] אהרן אליעזר ציטלין [...] רב ט מאיר [...] עודד שפיו [...] משה אדדי [...] אליעזר זלמנ[...] לאחי בובניק ומשפ[חתו] ... האב ז"ל [illegible]

מודעות אבל גם בעמוד 13

هكذا من الأصل

هكذا من الأصل

מעריב

עמוד 16 — יום ג' 7.5.74 — ט"ו באייר תשל"ד

קנדי: יש לשתף את בריה"מ במאמצי השלום במזרח־התיכון

מעוניין לרוץ לנשיאות, אך לא החליט עדיין סופית

מאת שמואל שגב, סופר „מעריב" בוואשינגטון

[illegible]

על שיחותיו עם ברז'נייב ד[illegible] התייחסותו למזרח התיכון, אמר הסנאטור קנדי: „הזהרתי [illegible]

[illegible]

צו נגד שר הקליטה בענין דירה לעולה

מאת סופר „מעריב" בירושלים

בית המשפט הגבוה לצדק בירושלים הוציא אתמול צו על תנאי נגד שר הקליטה, המורה לו לנמק, מדוע לא יכיר דירת מגורים ביפו לעולה חדש, שזכה בה בהגרלה.

העותר, ד"ר ברנהרד מלר, עלה ארצה בחודש יולי 1972, עם אשתו ושני ילדיו. הם נרשמו במשרד הקליטה לשם קבלת דירה [illegible] בנובמבר 1973, כדי לקבל את תוצאות ההגרלה לגבי ביקוש הדירה. כשבא העותר לקבל את הדירה, סרבו [illegible] לו את המפתח, [illegible]

✶ [illegible] של חברת ההידוה ההתהדורתית „היסתדרי", מר יצחק טבאי, הצטרף לפקודות הבכירה בעיריה חיפה ומונה כמנכ"ל חברת התיירות העירונית.

מבקר המדינה מכין „סקר מוקדם" בעניינו של רבין

בודק רק אם יש מקום לפתוח בחקירה ✶ נציבות שירות המדינה לא בודקת את הסוגייה „כי לא היתה פנייה" ✶ הליכוד: רבין לא שילם מס גם בארצות־הברית

מאת אריאל וינשטיין ויהושע ביצור

נציב שרות המדינה, מר יעקב ניצן, [illegible]

בתוך כך נודע שמבקר המדינה הד"ר י.א. נבנצאל לא פתח בבדיקת המכונה בשפת אנשי הביקורת „בדיקה עניינית".

בשלב זה עסוקים במשרד המבקר בבחינת השאלה אם יש מקום לפתוח בחקירה מעמיקה הכרוכה באיסוף מסמכים בהתכתבות ועוד. אנשי הביקורת עוסקים עתה „בסקר מוקדם" שאינו מעיד בשעה זו, כי לדעת הביקורת אכן עבר מר רבין עבירה חוקית או תקנתית כלשהי.

ביטול הכנסות המדינה ומס הכנסה לא נתבעו עד כה ע"י גורם ממשלתי כל שהוא להעביר את חוות הדעת שהוכנה על ידיהם ואשר לפיהן [illegible] מר יצחק רבין לא היה חייב במס על הרצאותיו.

בחוות הדעת נאמר כי „...אדם שעבד בחו"ל בשליחות המדינה ונתן בשעות הפנאי שלו הרצאות בפני גופים וארגונים ציבוריים וקיבל עבורן שכר — בארץ עבד בשירות המדינה ולא עסק בכתן הרצאות. נשאלה השאלה אם הכנסותיו מההרצאות שנתן בחו"ל חייבות במס הכנסה אם לאו.

„האלה הוראות פקודות מס הכנסה הנוגעות לענין.

„(א) סעיף 2 לפקודת מס הכנסה מחייב בתשלום מס על הכנסתו של אדם שהופקה בישראל.

„(ב) סעיף 5 לפקודה קובע שרואים הכנסה כמופקת בישראל אם: לפי פסקה (1) — היא משכורת שבדרך כלל האדם שהפיק אותה, עוסק בו גם בישראל. ולפי פסקה (3) — אם היא הכנסת עבודה מעבודה שנעשתה בחו"ל אצל מעביד ישראלי.

„3. לדעתנו אין הכנסות כאמור, מהרצאות בחו"ל, חייבות במס מהטעמים הבאים: (א) הכנסותיו נתקבלו בחו"ל, ומשום כך גם אם הועברו לאחר מכן לארץ, אין לראותן כהכנסות שנתקבלו בישראל, אלא כהעברת רכוש. (ב) גם לפי שתי הפיסקאות הנ"ל של סעיף 5 אין לראות את ההכנסות האמורות כהכנסות שהופקו בישראל, משום שמתן הרצאות איננו בגדר משלח ידו של המרצה, שבדרך כלל עוסק בו בישראל. כמו כן ההכנסה מהרצאות אינה הכנסת עבודה ממעביד תושב ישראלי."

החתום יחזקאל פלומין

היום קורפו, מטעם הליכוד, הגישו שאילתה נוספת בפרשת הרצאותיו של השר יצחק רבין בארה"ב, בעת כהונתו שם כשגריר ישראל.

ח"כ יחזקאל פלומין פונה בשאילתא, שהגיש לשר החוץ אבא אבן, כי הגיעה אליו אינפורמציה, שלפיה לא שילם השר יצחק רבין מס הכנסה על ההכנסות שהיו לו מהרצאותיו, לא לשלטונות ישראל ולא לשלטונות המס בארה"ב. ח"כ פלומין רואה בכך ניצול לרעה של מעמדו הדיפלומטי של מר רבין ושואל על כן את שר החוץ, באיזו מידה נכונה טענת השגריר לשעבר, כי הכנסותיו נבעו כפעילות פרטית, שאינה קשורה בעבר[illegible]

[illegible]

מהומות פרצו בהודו

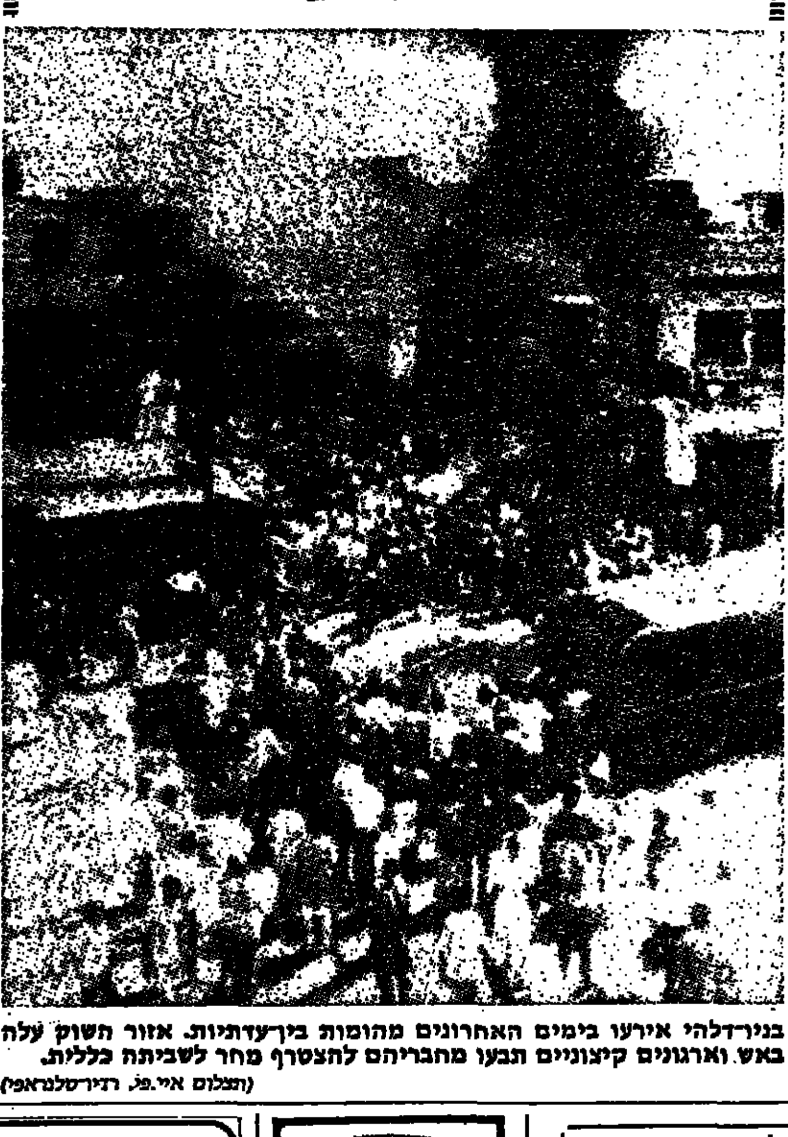

בניו־דלהי אירעו בימים האחרונים מהומות בין־עדתיות. אזור השוק עלה באש. וארגונים קיצוניים תבעו מחבריהם להצטרף מחר לשביתה כללית.
(תצלום איי.פי. רדיוטלגראפי)

מכונית הוצתה אמש בירושלים

מאת סופר „מעריב" בירושלים

אלמונים הציתו אמש את מכוניתו של תושב הרובע היהודי בעיר העתיקה בירושלים.

המקרה אירע סמוך לשעה עשר, ברחוב היהודים פינת בית־אל, ליד ישיבת חב"ד, שאף בה אירע נסיון הצתה לפני כחודש ימים.

השכנים, שהבחינו בדליקה, הזעיקו את המשטרה ואת כבאי האש. הללו הגיעו למקום תוך דקות ספורות ומנעו מהדליקה להתפשט.

למקום הגיעו מפקד [illegible] מרחב ירושלים, ניצב חיים בריינפלד, ניצב משנה צבי [illegible] חבלן משטרה בדק את [illegible] המכונית השרופה [illegible] דליקה.

בשעת מסירת הידיעה נעצר איש. המשטרה [illegible] בחקירתה.

„יש לשנות הפיקוח [illegible] לימודי המתמטיקה"

מאת שמעון רפפורט

המורים למתמטיקה בבתי ספר תיכוניים [illegible]

[illegible]

סוף לחגיגות הליליות

[illegible]

מקררי Westinghouse ארה"ב ב־4,900 ל"י בלבד
בצבעים לבחירתך, הספקה מהירה
שרות אלקטרה

סלון מרכזי
בית "אל־על"
הסלון הגדול במדינה
מכונות כביסה, טלויזיות מקררים ומוצרי בית חשמליים
תל־אביב: רח' בן יהודה 32 (בית אל על) טל. 50640, 50647

ארגון בתי חולים פרטיים למחלות כרוניות בישראל
הודעה על אסיפת חירום
הארגון מודיע לכל חבריו על אסיפת חירום אשר תתקיים היום, יום ג', 7 במאי 1974 בשעה 7.00 בערב במלון סמואל, רח' טרומפלדור 1, ת"א.
על סדר היום:
קבלת החלטות מתאימות בקשר לקביעת מחיר הולם ליום אשפוז במוסדותינו.
ועד הארגון

הערב בטלויזיה
משדר שירות בנושא הבטיחות בדרכים:
האם זה אתה? עקיפה
מוגש ע"י משרד התחבורה והמועצה הלאומית למניעת תאונות
הפקה: שירות הסרטים הישראלי

הצעות מיוחדות לשבועות 4 ימים 24—28.5
כל־בו לנופש וטיולים
מלון הולילנד ירושלים
חצי פלכלה 315 ל"י
כלכלה מלאה 420 ל"י
מלון פלזה ת"א
לינה וארוחת בוקר 240 ל"י
לינה וחצי כלכלה 350 ל"י
התעריף בלעדי לשכירות רכב בשילוב עם מלון או קמפינג.
מסביב כל העולם 53998,57353

הודעה חשובה
פתחנו מחלקת שרות לשעוני
ORIENT
שרות „אוריינט אקספרס" עד 7 ימים!
בני משה קרסו
רח' ריב"ל 22 טל. 33241 ת"א

ללא ריבית
קורעוז 487
מחירה של מכונת כביסה קורעוז 487 הא־ 2995 ל"י במזומן
באותו מחיר, בתשלומים ללא ריבית
תשלום במזומן 727 ל"י
12 תשלומים × 189 ל"י
להשיג: תל־אביב, קורעוז יהודה הלוי 59

LEHIGH LINOTYPE CORP.
Brooklyn, N.Y. 11218, P.O.B. 113
בעל דפוס
אנו מציעים מכונות־סידור מחודשות בידי מומחים
LINOTYPE-INTERTYPE
בכשליש ממחיר מכונה חדשה
ראה דוגמאות בארץ ותיווכח באיכותן וטיבן העולה על טיב פעולתן של מכונות חדשות
כמרכן כל ציוד הדרוש למיסדרה
לפרטים: תל־אביב, טל. 783751 • ירושלים, טל. 222258

נגנבה מכונית
סובארו קופה אוטומ' מס' 426—326
לפנות: 226553

אצטבאות טלפון
(15 דוגמאות שונות)
שולחנות טלפון
מראות
וקולבים לקיר
שינקין 6, תל־אביב

רהיטי שפר
חיפה רח' הרצל 48 טל' 664983

מבצע B&O
מערכת סטריאו
80 W
ב—4,980. ל"י בלבד
סיבכל רמת־השרון
סוקולוב 60, טלפון 476061
מבחר ענק של מערכות סטריאו

תיקיה
הארגז

טושיבה־ עולם חדש
Toshiba
TOSHIBA
ראה ושמע את מוצרי טושיבה
באסתר אוניברסל
ביאליק 2, רמלה

עוז בן אלקטרוניקס
מיכון משרדי
שרות ותקונים למכונות חשוב אלקטרוניות
שד"ל 3, ת"א
טלפון: 615634
(פינת רוטשילד 46)

הסוף לג'וקים בחיפה
השמדת מזיקים בדירות ובתי עסק
הזמנות טל. 221031

הופיע
בטאון חיל האויר
מס' 93
להשיג בכל דוכני העתונים

למכירה
לילנד סמי טריילר [illegible] 1966 [illegible]
אוטו קר סמי טריילר [illegible] 1965 [illegible]
לפנות: קבוץ בית זרע טלפון 067-50235

סרטי צילום
[illegible]

אלמו שוב מס. 1
"Test"
"Test-Achats"
ELMO
[illegible]

הכנס הארצי
של צבור העובדים הסוציאליים
יתקיים ביום ד', 8.5.74 בשעה 10.00 בבית החייל בתל־אביב, רח' ויצמן 60
ולא כפי שפורסם
איגוד העובדים הסוציאליים

מקררים A.E.G.
אספקה מיידית לסוחרים ויחידים
פינגולד בע"מ
סוכנות מרכזית לחיפה והצפון
חיפה הנביאים 27, טלפונים: 662486, 666164

[illegible] נוסח נאג' ת[illegible]
[illegible] הפוגה במלח[illegible]

אלון מציע [illegible] מוּנע" עם ירדן

[illegible]ום ובכל יום
[illegible] לוח מעריב"
[illegible] הנפוץ ביותר [illegible]

עולות נוסח נאג' חמאדי עשויות השיג הפוגה במלחמת ההתשה

שיטה לעומק מצרים, שבוצעה באוקטובר 1968, אילצה את נאצר להפסיק למשך חודשים דים את הפעילות הקרבית לאורך הקווים ולהתרכז בהגנת העורף ✶ כדי למנוע מלחמת שה נוספת נוסח „קו בר-לב" חייב צה"ל לבצע פעולות של פשיטה לעומק, ערעור המערך רפי של האוייב וריכוז עוצמות-אש לנקודות רגישות בעורף קווי החזית ✶ עד כה לא שמר ל בחזית הצפון על הכלל, שאין לנהל מלחמה בנוסח מלחמה שהיתה — הפעולות בצפון ות לאלה שהיו בחזית המצרית. נשתנו רק אמצעי הלחימה ✶ צה"ל חייב לשנות שיטותיו

מאת **יעקב ארז**, סופרו הצבאי של „מעריב"

„מרחב התימרון, שהעניקה ישראל לקיסינג'ר, בכך שצימצמה את פעולותיו הצבאיות של צה"ל, כדי לא לגרום להתיישה ולהסלמה נוספת במצב הצבאי בחזית הצפון — הצטמצם ביותר. עתה, שמעמיקים הסיכויים, שאמנם יצליח שר החוץ האמריקני להביא להפסקת-אש מחודשת ולהסכם כלשהו בין הצדדים, מתקצרת הזילפה מבלגתה של ישראל.

רק ברצון הטוב של ישראל, בכבונתה להסדר, אפשר היה להסביר את הצעדים הצבאיים, שננקטו ברמת הגולן בחודשיים האחרונים, מאז הולה „מלחמת ההתשה". מלחמה זו החריפה והלכה בימים האחרונים. ישראל איננה יכולה עוד להמשיך אותן מערכות צבאיות, שהיו אופייניות למלחמת ההתשה, שהתחוללה עד אוגוסט 1970 בחזית המצרית. למעשה, נקט צה"ל בקרבות, שקרו בחזית הצפון, אותם אמצעים צבאיים ודרכי פעולה, שהיו אופייניים למלחמת ההתשה, שהיתה לאורך תעלת סואץ. המסבר היחיד לצורת פעולה זו נעוץ, קרוב לוודאי ברצון הטוב של ישראל ובכבונתה לא לגרום להחרפה מוגברת בקווים, עד אשר ימוצו מאמציו של שר החוץ האמריקני.

■ תגובה שיגרתית

אם ייכשל קיסינג'ר, חייב צה"ל לשנות את דרכי פעולתו בחזית הצפון. דרכי הפעולה, שננקטו בחודשיים האחרונים, לא הקלו את כובבנו הצבאי. ההיפך הוא הנכון: הסורים הוסיפו לגרום להסלמה היתכן שהתפתחה מכך, שצה"ל, כגיב בשיטות פעולה קונבנציונאליות: ירי ארטילרי, ירי טנקים, שימוש בחיל האויר כעזר לכוחות הקרקע וסיורים אלימים בשטח הסורי, סיורים שאינם גורמים שם שום נזקים משמעותיים. היטיב השבוע לבטא את הכבא חייל צה"ל, המשרת בסוללה ארטילריה במובלעת: „כל זמן שהסורים לא יגיעו למסקנה, שהשקט דרוש בראש ובראשונה להם, יוסיפו להתלקח כאן הקרבות ואף יחריפו".

כלל מוסכם הוא, שאין לנהל מלחמה בנוסח מלחמה שהיתה. צה"ל לא שמר עד כה על כלל זה בחזית הצפון. הפעולות, הננקטות בגולן ובכובשי לעת, דומות מאוד לפעולות הצבאיות שהיו בחזית המצרית בשנות ההתשה, השתנו רק אמצעי הלחימה:

■ האפשרויות הפתוחות

בבקום תותחים בעלי קוטר של 155 מ"מ, מפעיל עתה צה"ל תותחים בקוטר של 175 מ"מ; צה"ל מפעיל גם, מאז מלחמת יום הכיפורים, טילי נ.ב. מטיפוס „מאוי"; אמצעי הלחימה של חיל האוויר השתנו והתקדמו; חל שינוי בתקים גם באמצעי הלחימה של הפרט. אבל באופן כללי, להוציא את השינויים האלה, יש דמיון רב בין פעילות התגובה של צה"ל בצפון לבין הפעילות, שהיתה בדרום בזמנו. צה"ל פוגע במערכים הסוריים, הסמוכים לקווי החזית, וכאשר מגיעים מים עד נפש, מופגזות „מטרות רכות" בעורף המערך הסורי, כגון בסיסי קאטאנה וכיסווה, שבקירבת דמשק. אך נראה, כי במיוחד עכשיו, בעקבות ההסלמה הנמשכת והעובדה, שקיסינג'ר איננו מצליח לכונן את הפעילות הצבאית, יש צורך מיידי בבדיקת האפשרויות הפתוחות, שיש בידי צה"ל לבחור ביניהן. צה"ל חייב להיות מקורי, לאלתר פעילויות צבאיות ולחדול מניהול מערכה קוית. הנה, כאשר פתחו המצרים במלחמת ההתשה לאורך הקווים בחזית התעלה באוקטובר 1968, יזם צה"ל פשיטה לעומק המערך המצרי. באמצעות מסוקים הגיעו כוחות צה"ל לאיזור נאג' חמאדי שעל הנילוס, מדרום לקאהיר, ופגעו שם בסכר ובתחנת טראנספורמציה. אותה פשיטה לעומק מצרים, לאיזור שלא היה סמוך לקווי החזית ונחשב עד אז כבטוח בעיני המצרים, אילצה את נאצר להפסיק למשך חודשים אחדים את הפעילות הקרבית לאורך קווי החזית ולהתרכז בהגנת העורף. חודשי הפוגה אלה העניקו לצה"ל את הזמן להשלים את מערכת המעוזים של „קו בר-לב".

■ איתות רועם

פעולת נאג' חמאדי של אוקטובר 1968 היא דוגמה טובה לפעולה צבאית מוגבלת מאוד בהיקפה, שבאפיינים אותה מחשבה צבאית, מקורית וחשבת המטרה, היינו, השבת השקט בקווי החזית.

למרות הטענות על הקפאון שנשתרר אז במחשבה הצבאית הישראלית מדגימה פעולת נאג' חמאדי כיצד ניתן להגיע באמצעים מוגבלים להישג מהותי.

פעולות מן הסוג הזה — ולאו דווקא פשיטות לעומק — פעולות שתאפיין אותן מחשבה צבאית מקורית הנדירה לקראת הישגים, בדרך של ערעור בטחונו העצמי של האוייב, יש ליזום בשטח הסורי. פעולות אלה ניתנות לביצוע על ידי פשיטות לעומק, ערעור המערך העורפי של האוייב וריכוז עוצמות-אש לנקודות רגישות בעורף קווי החזית. כשמע: איתות ברור ורועם, כי דמשק נמצאת בטווח תותחי צה"ל. אבל אסור להמשיך במיקוד הפעילות הצבאית אך ורק לקווי החזית, חרף העובדה, שבמצב הנתונים של האוייב עולה בהרבה על הנתונים שיש לצה"ל בחזית הצפון. אבל הסורים אינם רגישים לנקודה זו ואין בה כדי להניע את הסורים לשנות מדוקטרינה ההתשה, שהם נוקטים.

לפעולות כאלה תהיה משמעות נוספת: ערעור בטחונו של הצבא הסורי יגרור חיזוק יכולת ההרתעה של צה"ל, ירחיב את מרחב התימרון של ממשלת ישראל, יאפשר לממשלה, המנהלת שיחות עם קיסינג'ר, להתעקש על נקודות, הנראות לה חיוניות — במקום לנהל כו"מ בשעה שהסורים מעמידים כטרות בעומק שלנו ואינם נרתעים מהרחבת פעילותם הצבאית.

מטרתו של צה"ל היא איפוא להעביר למעלה את כל אורך הזמן את הדרכים למ-

(סוף בעמוד 20)

יגאל אלון מציע „הסדר מונע" עם ירדן

חוסיין, מלך ירדן, תבע השבוע משר החוץ האמריקני, ד"ר הנרי קיסינג'ר, בעת פגישתם בירבת-עמון, לפעול למען הסכם-הפרדה בין ירדן וישראל. על עמדתה של ממשלת ישראל כלפי אפשרות של הסכם מעין זה אפשר ללמוד מתוך מאמר, שפירסם סגן ראש הממשלה, מר יגאל אלון, תחת הכותרת „ההפרדה — צורך הכרחי", בגליון האחרון של „במבחים", בבטאון „הקיבוץ המאוחד". להלן הנימה המלאה של הפרק, המתייחס להסכם הפרדה כוחות עם ירדן:

„במסגרתה של ועידת ז'נבה הציע, כזכור, ראש משלחתה של ירדן, שישראל תפתח במשא-ומתן להפרדה כוחות גם עם ירדן. בשעתו, הודיתי את דעתי האישית, שהצעה ראויה לעיון, מתוך מגמה חיובית, ושאין לדחותה על הסף. מצאתי לנכון להוסיף, שהתנאים בחזית המזרחית אינם דומים לאלה שבחזית הדרום, על כן אין גם להעתיק את הדגם של הפרדת-הכוחות כחזית אחת לחזית אחרת. בחזית עם ירדן יש מקום להתור להסדר וליצירתם של תנאים, אשר ימנעו מראש מלחמה או אפשרות של התגבכות בה בעתיד, באם תיתלקח בחזיתות אחרות.

„בעוד שבחזית המצרית הבעיה היתה להפריד בין כוחות גדולים, שכלמהו זה בזה, ובצורות אחרות אף נתערבבו אלה באלה; ובחזית הסורית ערוכים כוחות ניכרים זה מול זה, בכוננות גבוהה ובקירבה פיזית בלתי-אמצעית — בשתי החזיתות הללו היה ויש מקום וצורך בהפרדתם של הכוחות, שונה המצב בחזית המזרחית: כאן לא נערכה מלחמה; אין ריכוזי-כוחות גדולים הסמכים אשר יש להניע אליו בחזית זו נוצר לכונן מראש ריכוזם של כוחות וסכנת התנגשות ביניהם והצורך בהפרדתם לאחר מזה. הסדר כזה, אשר שילווה בסביבה מעבר הירדן או בהיוקקות לחיץ של צבא בינלאומי, אם כי יש מקום להסכים להגבלת-כוחות ונוהגי מערכות-נשק במונחים מסויימים על בסיס של הדדיות, הייתי מגדיר זאת כ„הסדר הפרדת-כוחות מונע". זאת ועוד: במערכת היחסים המורכבת שבינינו לבין ירדן, והציבור הפלשתינאי בגדה המערבית, יש מקום להסדר אשר יבטיח:

(א„ מניעת ריכוז כוחות סדירים וסכנה של התלקחות אפשרית;

(ב„ יצירת קשר-טלפוני ישיר וקבוע בין המפקדים בגזרות השונות וקביעת סדרי-פיקוח משותפים הדדיים להבטחת קיום ההסדר.

(ג„ מניעת התחדשות פעולות טרור חבלה משני עברי נהר הירדן;

(ד„ צמצום השפעת ההשבלה הקיצונית של ארגוני הטרור התומכים על דעת הקהל הפלשתינאית בגדה המערבית.

„התקדים שנוצר בעקבות הכרים עם מצרים יקל על הירדנים לפתוח במשא-ומתן גלוי עם ישראל. אפילו תחת אותה הכותרת עצמה — „הפרדת-כוחות" — ניתן להגיע לפתרונות מגוונים ושונים בתחולה. כשלעצמי, הריני מצדד, כמובן, במשא-ומתן על הסכם שלום כולל, אולם עקרונית אין לשלול גם הסדרי-ביניים אשר בהיעדר סיכוי לשלום מיידי וכולל, יכול לשמש שלב-מעבר בין הסכם למניעת מלחמה („הפרדת-כוחות") לבין הסכם-שלום.

„מטעמים מובנים אין לפרט ברבים מה הם הסעיפים היכולים להיכלל בהסדר אשר כזה. אין ספק, כי בנסיבות מסויימות יכול להיווצר אינטרס משותף לישראל, לירדן ולציבור הפלשתינאי הקונסטרוקטיבי, להגיע להסכם, אשר יקיף גם אספקטים אזרחיים, כלכליים ומדיניים, בנוסף על הצבאיים, כמובן. מכל מקום, אם רצינותו מסוג זה לא יתכן בלי על דעת הצד השני, לפחות ישא הוא באחריות להיעדרו של הסכם כלשהו. מיותר, דומני, להוסיף, כי עקרונית אין סתירה בין המוצע כאן ובין התוכנית שלא נשתלקוי ממנה ושעודני מוסיף לצדד בה. להיפך: כל המוצע כאן הוא במסגרתה."

או"ם מגדיר „תוקפנות": לארגוני הטרור מותר הכל

אחרי כשתי עשרות שנים של דיונים, סיימה ועדה מיוחדת של ארגון האומות המאוחדות לנסח את ההגדרה של המושג „תוקפנות". 35 מדינות שיתפו עצמן במאמץ זה. במשך רוב הזמן לא היה כל סיכוי להגיע להגדרה, כי שתי המעצמות הגדולות לא יכלו להסכים על נוסח אחיד. עתה, כשהשתנו פני האו"ם, לא יכלו מדינות המערב לעצור יותר מאשר להיבטם.

הנוסח שנתקבל יוגש בשהיו הקרוב לעצרה הכללית של ארגון האומות. קבלתו בעצרת איננה מוטלת בספק; בעצרת, כמו בוועדה, קולם רוב אוטומטי של „העולם השלישי" בצירוף קולות הגוש המזרחי. במסגרת זו יש גם למדינות ערב משקל סגולי, ובכאן שיכולים אנו להיות בטוחים ובטוחים, כי ההגדרה תואצת להלוסין את מוסר ההוטנטוטים, שכבר הורגלנו לו בארמון הזכוכית שבמנהאטן.

אפשר שבין קוראי טור זה מצויים צעירים, שאינם זוכרים את לידתו של ארגון האומות, ואת הסעיפים החשובים באמנת-היסוד. לאלה נזכיר, כי הסעיף הראשון בפרק הדן במגמות ויסודות של הארגון, נוסח בזו הלשון:

„תכליתו של ארגון האומות היא לקיים את השלום והבטחון הבינלאומי. לצורך זה יאחז האו"ם באמצעים קולקטיביים למניעת כל איום לשלום והסרתו, לדיכוי כל מעשה תוקפנות או הפרות אחרות של השלום, וכו'".

זהו עקרון בסיסי לאו"ם. אלא שההגדרה של המושג „תוקפנות", שניסוחה נסתיים עתה, בעצם את הכוונה ומשמעותה. המנסחים מבדילים עכשיו בין הגורמים האשמים בתוקפנות. ניסוחם מטיל את האשמה על מדינה, בעוד ארגוני טרור לכיניהם מוצאים רבתים מכל אחריות למעשי תוקפנות.

✶

נוסח ההצעה פורסם זה עתה בבולטין רשמי של ממשלת קפריסין. קפריסין היתה אחת המדינות שנטלה חלק פעיל במלאכת הניסוח. עיון בנוסח המתקבל מעלה הירהורים נוגים:

● שכונה סעיפי ההגדרה פותחים בהסבר מאלף: „המונח מדינה מוסיף בלא משוא פנים בשאלת ההכרה בה או אם היא אפילו חברה באו"ם". לאמור, אין צורך להכיר במדינה, כדי להטיל עליה את כל ההאשמות האפשריות. אפשר לרדוף אותה גם אם איננה כלולה עוד במסגרת השוטפת.

● סעיף 2 פותח: „שימוש ראשוני בכוחות מזויינים על-ידי מדינה, יהיה עדות תחולה למעשה התוקפנות..." אולם מיד הוא מוסיף, כי למועצת הבטחון הזכות לקבוע שמעשה מסויים איננו חמור מכדי להגדירו כתוקפנות. יוצא מזה שמדינה עשויה בתנאים מסויימים לצאת נקיה אפילו כמעשה תוקפנות בתנאי שיש לה די תומכים במועצת הבטחון.

● והרי רשימת המעשים המהווים תוקפנות גם אם לא הוכרזה מלחמה: „פלישה או התקפה של כוחותיה המזויינים של מדינה על שטחה של מדינה אחרת, או כיבוש צבאי ויהיה זמני ככל שיהיה, שהוא תוצאה כן הפלישה או ההתקפה, או סיפוח תוך שימוש בכוח של כל שטח של מדינה אחת על-ידי מדינה אחרת...".

ההגדרה מקיפה גם הפצצה של שטחה של מדינה אחת על-ידי אחרת, הטלת מצור של נמלים או חופים. ראוי לצטט התוספות נוסף בשורה זו של הגדרות: להתקפות ההסב גם „שליחות קבוצות, כנופיות ובלתי סדירים על-ידי מדינה אחת שיבצעו פעולות נגד מדינה אחרת בצורה חמורה כזאת, עד כדי כשמרווה לרשימת המעשים המוזכרת בסעיפים האחרים". כבתכבי, כי פעולה „בלתי סדירים" (קרי — טרוריסטים) יהוקי לתוספת של הגדרת התוקפנות.

המנסחים לא הסתפקו בכך. כדי לפטור פעולות טרור מכל אבק של אשמה, נוסח סעיף 7:

„שום דבר הכלול בהגדרה זו לא יסתור בשום צורה את זכות ההגדרה העצמית, החופש והעצמאות, בכוונן בגילת האו"ם, של עמים שזכותם הטבעית נשללה מהם... במיוחד עמים תחת שלטון קולוניאלי וגזעני או כל שלטון זר אחר, או את זכותם של עמים אלה להאבק לעצמאותם ולזכות בתמיכה וכיוצ"ב...".

פירושה הבלעדי של הגדרה זו הוא, כי לארגוני הכלה מותר הכל. הם פטורים בין הסכנה, כי מעשיהם הנפשעים יוגדרו כתוקפנות.

בגילה האו"ם הכירה כאן והכתיד בזכות ההגנה העצמית של נתקף. לצורך זה הוכנס סעיף 51 למגילה, הקובע במפורש ששום דבר האמור בשאר סעיפי המגילה לא יוכל לבטל את הזכות הטבעית של עם להגן על עצמו מפני תוקפן. כבנסחי ההגדרה החדשה של „תוקפנות" כודדים לסעיף זה, אך האזכור בעורפל. הוא כאילו עטוף בהצהרה כוללנית הקובעת „שום שיקול, מדיני, כלכלי, צבאי או אחר, לא יחשב לצידוק במעשה תוקפנות. מלחמה תוקפנית היא פשע כלפי השלום הבינלאומי... שום רכישת שטחים, או יתרונות מיוחדים הנובעים מן התוקפנות לא יחשב כחוקית".

✶

תינוק בעיני לשפוך השורה הניזכן כמבט כיותר. הובנה מדבר בעד עצמו. כאילו היינו זקוקים לו לנובה שדיר כה נתגם האו"ם לשפל בתוקפנות הערבית נגד ישראל זה 26 שנה.

הערבים טוענים כאן ובתמיד, כי כל מעשי התוקפנות שלהם אינם אלא תשובה לגיטימית לתוקפנות הישראלית — התוקפנות שבעצם קיומה של המדינה לה הם מתנגדים לכרות שהיא קמה על-פי החלטת ארגון האומות.

אולם ייתכן, כי קבלת ההגדרה החדשה של „תוקפנות" צריכה להעלות אצלנו מחשבה בלתי שגרתית: אולי הגיעה העת שקבוצות ישראלים יטלו על עצמן להבא את האחריות למיבצעים מעבר לגבול. עד עתה דחו ממשלות ישראל רעיון כזה על הסף. הוא סתר את כישג „מוסר הנשק" ואת ההגינות הבסיסית של מדינה המחייבת הכיל להיות אחראית למעשיה.

ניטול לדוגמה את פעולת התגובה האחרונה של צה"ל כלפי כפרים לבנונים כתגובה על הרצח בקרית-שמונה. ישראל גוננת בשל כך ואפילו הידידה הגדולה — ארה"ב — לא הושיעה, כאשר ישבה ישראל על ספסל הנאשמים של מועצת הבטחון, שסרבה אפילו להתייחס לרוצחי נשים וילדים. היזון תאם להפליא את ההגדרה של הוועדה המיוחדת. עוד בטרם נתקבלה על-ידי העצרת. אם התגובה היעשה על-ידי גורם „א-ממשלתי", נוכל לחסוך מעצמנו את הבזיון של השתתפות בדיון ולהפנות את השואלים לנוסח ההגדרה של „תוקפנות" שהם עצמם הגידו.

נפתח!

הריכוז החדיש ביותר של רהיטי איכות למשרד

שבא

רחוב קרליבך 12
תל-אביב
טל. 262687

איך להתאים את ריהוט משרדך להרגליך האישיים, איך לבחור אביזרי ריהוט שיענו בשלמות על דרישות כמו יעילות. נוחות, מראה דקורטיבי ונוחות. איך לעצב את האופי של משרדך. בכל אלה יעסקו אנשי המכירות של שבא לבוא לעזרתך. שבא בהנהלתו של מר י. ליפשיץ מייצגת מפעלים גדולים המיצרים רהיטי איכות למשרד ומציעה לך מבחר גדול ומעניין של רהיטי משרד. טיפול אישי מסור, מחירים סבירים. אחריות מלאה ושרות מהיר.

היום ובכל יום

תוכל להשתתף במבצע הפרסים
במלאת 25 שנה ל„לוח מעריב"

בכל יום מסור מודעת מלים ל„לוח מעריב" והבטח השתתפותך.

בכל יום זוכה מוסר מודעת מלים אחד ב„לוח מעריב" ב-100.— ל"י במזומן.

בכל יום ששי זוכים 5 מוסרי מודעות מלים ב„לוח מעריב" ב-100.— ל"י כל אחד.

בכל יום בו הנך מפרסם מודעת מלים ב„לוח מעריב" גוברים סיכוייך לזכות בפרסים הגדולים: 2 מכוניות „פיאט".

בכל יום ובכל מקרה מובטחת לך ההצלחה והיא: התגובות המהירות והתוצאות החיוביות למודעתך המתפרסמת ב„לוח מעריב".

בכל יום ולכל מטרה פרסם מודעת מלים ב„לוח מעריב" ותיווכח גם אתה כי —

הלוח הנפוץ ביותר במדינה
בעתון הנפוץ ביותר במדינה

هكذا من الأصل

שר־השיכון החדש תובע „בעלות" על אדמת־מריבה ששמה מינהל המקרקעים

תביעתו של השר יהושע רבינוביץ להעביר את מינהל מקרקעי ישראל ממשרד־החקלאות למשרד־השיכון עוררה מחלוקת חריפה ✶ מינהל המקרקעים העלה האשמות כבדות כלפי הפעילות של משרד־השיכון ✶ שר־השיכון אינו מסתיר את המגמה לרכז בידי משרדו את התכנון הקשור בקרקע ממשלתית ואילו המתנגדים לכך סבורים, כי משרד זה לא ישכיל לשמור על הקרקע כנכס לאומי

מאת **אריאל וינשטיין**

התביעה החד־משמעית של שר השיכון יהושע רבי־נוביץ להעביר את מינהל מקרקעי ישראל ממשרד ה־חקלאות למשרד השיכון נתקלה, עד מהרה, [illegible] אף כי ה„התפוצצות" [illegible] את ההוצאה [illegible] זה את הדיונים בין המש־רדים בסוגיה [illegible] לכך זווית. ואילו זו היתה [illegible] של השר [illegible] את התביעה בישיבה בה השתתפו שר האוצר ושר החקלאות וראשי משרדיהם, כי „מינהל המקרקעים הוא [illegible] על קרקע עירונית ועל קרקע חקלאית ראוי שיהיה כולו במשרד השיכון".

שר החקלאות חיים גבתי הוכה שנפגע מכך, שתביעת ה„גישול" כצד עפיתו הובאה לידיעתו, בפעם ראשונה, ב־ישיבה בה השתתפו פקידים רבים. לעצם העניין טען ש־למצלה מהשעים אחוז ממקר־קעי ישראל חקלאיים הם ולכן ראוי לו למינהל להישאר ב־משרדו. גם לו היה המינהל נתון ב„בעלותו" של משרד השיכון היה מתנגד לעקירת פרדסים, כדי לבנות במקומם דירות בגוש דן. „אינני אימפריאליסט, אבל מינהל מקרקעי ישראל יוסיף להיות במשרד החקלאות", אמר השר גבתי.

גם שר האוצר פנחס ספיר מתנגד לעקירת פרדסים בצ־פון שהישיבה הרחבה איננה הפורום להעלות בה את ה־בעיה. ובכלל, העברת המינ־הל ממשרד החקלאות איננה אקטואלית. בתום הישיבה הו־דיע מנהל המינהל, האלוף מאיר זורע, על סיכום שהו־שג קודם לכן, בינו לבין שר השיכון בדבר ההידברות הת־קופתית בין ראשי שני הגופים שתתקיימנה, מכאן ו־להבא, אחת לשבוע. „תתכנס אחת לשבוע ולכעבור חודש יתברר לכם שאפשר להסתפק בישיבות אחת לשבועיים" — הפטיר השר ספיר בחיוך.

לא עברו שעות רבות ו־ראשי המינהל הופתעו למקרא הידיעות בעתונות, שכללו את תביעת ההעברה ועובדות נוס־פות מהדיון, שלדעתם יצרו רושם בלתי מדויק בציבור. האלוף זורע, שבמרוצת הדיון נתברר לו שהשר רבינוביץ הוזן במידע חלקי ובנושאים כבודים במידע מסולף, הח־ליט בעקבות הפירסום בעתו־נות לצאת להתקפה נגדית.

בעצה אחת עם סגנו מיכה טלבון הוכן תזכיר מקיף ה־כולל האשמות כבדות כלפי כמה מקטעי הפעילות של משרד השיכון ותגובה אחת ל־אחת לנקודות שהועלו על־ידי מר רבינוביץ בישיבה עם השרים.

■ פעולות „חלמיש"

בעלי התזכיר מתייחסים ל־קובלנה הבסיסית, שמינהל ה־מקרקעים איננו ממלא כיאות תפקידו בהספקת קרקע להק־מת שיכונים. „באתרי משכ־נות העוני מצויה קרקע ניכרת. הרסות לפינוי ובינוי משכ־נות עוני, המופנה למשרד ה־שיכון, ערכה במשך שנה קומה סקרים מרובים. ואולם, לבד מפעולות „חלמיש" לתן הקצה המינהל קרקע עוד לפני שהרשות הוקמה לא נתוספה כתוצאה מפעולותיה קרקע, ו־לו גם ליחידת דיור אחת. עד כה לא נתקיים אפילו מגע מעשי עם המינהל ליצי־רת קרקע כזו".

הצרים לוד ורמלה מוצלות אף הן כדוגמה להכשלות ה־ביצוע של משרד השיכון: ה־סקרים מלמדים שבערים אלה מצויה עתודה ניכרת של קר־קע וכי הן זקוקות לעידוד ולחיזוק כהכח הבעיות ה־כלכליות והחברתיות המקי־פות חלקים ניכרים כן ה־אוכלוסיה. „לחצנו על משרד השיכון להכין תוכנית מצולה כוללת לפינוי, הבנוי, פיתוח ואיכלוס הערים הללו הנב־צאות במקום כה מרכזי בבנ־כה לנצל את עתודות הקרקע ולשפר את תדמיתן. לצערנו, כל פעולות משרד השיכון ב־לוד ורמלה הן חלקיות, בלתי־שיטתיות וסיכויי הצלחתן ה־כוללת דלים".

ראשי המינהל ראו פתרון בהקמת שכונות לדוגמא, כפי שהוקמו בשעתן בבאר שבע בדימונה ובערד והפכו את ה־ערים הללו למוקד משיכה לשכבות אוכלוסיה חזקות ה־מקרינות על הסביבה. במקום לבנות שכונות יוקרה אשר המשוכנות אליהן את עובדי ה־תעשיה האווירית, גמל בן־גוריון ומפעלי הסביבה בנה משרד השיכון משבצות קט־נות של „שיכוני שח־מט" ו־אילו אלפי העובדים הלכו לגור לסביבות תל־אביב, ו־לוד ורמלה נשארו בנחשלותן. „בתקופה זו חילצנו על ידי הסדר יזום על ידינו את ה־חברה לפיתוח לוד הנבצאת בבעלות של משרד השיכון, מסבך כספי. נמסר לנו על־ידי נציגי המשרד, של חב־רה זו יוטל הפרויקט הנרחב של קידום שתי הערים הללו, אך בינתיים לא נעשה דבר בנדון... היו לנו גם הצעות אירגוניות מסוימות. אך, כא־מור, נושא זה נמצא בטיפולו של משרד השיכון".

■ „מדוע נכנסתם" ?

בהתייחסו לחולות ראשון־לציון קרא שר השיכון לעבר אנשי המינהל: „מדוע נכנס־תם לתכנון... מדוע מינהל מקרקעי ישראל עוסק בתכ־נון"... מר רבינוביץ לא הס־תיר את מגמתו לרכז בידי משרדו את התכנון הקשור ב־קרקע הממשלתית והנוגע לא רק בשיכונים הציבוריים כי אם גם בבניה הפרטית, מבני ציבור חינוך, ספורט ורוו־חה, מוסדות רפואיים, בתי־קומות וחילות.

„עליזור" של השר על חו־לות ראשון לציון כדי להביא משם דווקא דוגמה להתער־בותו של המינהל בתכנון עו־דרה רוגז רב אצל בעלי ה־תזכיר המשוכנעים ששר ה־שיכון הוסגת. „האוביקט ב־חולות ראשון לציון, בו הלה התקדמות ניכרת, דווקא הוא זכה לביקורת מצד שר השי־כון בישיבה הנ"ל. החולות היו שוממים עד שבאנו ל־שם" — קבל מר טלבון מהנ־הלת המינהל.

התזכיר מעלה מה ארע עד שהמינהל גרם ביוזמתו להק־מת חברת „ערים" שבהנהלת אריאל אריאלי, המסונה לשע־בר על הכנסות המדינה, מס־פלת בקידום תפרויקט עם פי־כויים לעלות על הקרקע עם המרקסורים בעתיד הקרוב. „כבר בתזכיר משנת 1971 הצענו הקמת חברה מיוחדת לפיתוח השטח אך משרד ה־שיכון לא נקט עמדה. הצענו בזכנו את מר יוסף לוי, ראש עיריית אילת לשעבר, כמנהל כיועד לחברה זו, אך נציגי משרד השיכון הביעו הסתיי־גות. בשנת פעילותה הרא־שונה של חברת „ערים" ה־משותפת למשרד השיכון ו־למינהל נעשו כל פעולות ה־מימון על ידי המינהל. אנו הפקדנו אצל החשב הכללי את מלוא חלקנו בהון המני־יות — 3 מיליון ל"י — על מנת לאפשר לחברה פעילות רצופה ללא קשיים כספיים. עתה, לאור פעילותנו זו יש סיכוי להפעלת הבניה בחולות ראשון לציון בעוד שנה — שנה וחצי. לולא הפעילות שלנו שזכתה בביקורת (מצד השר בישיבה) היו נמשכים ה„דיונים" וה„בירורים" וכו'".

בעלי התזכיר מאשימים את משרד השיכון בהתעלמות ב־שנים האחרונות מבעיית ה־בניה לשוק החופשי. „המש־רד לא הביא בחשבון שיזהר מבהצית הציבור נזקק לשוק התופשי לפתרון בעיות הדיור. הוא לא הביא בחשבון ש־לבעיה בשוק החופשי השלכות ניכרות על המצב החברתי ו־הכלכלי במדינה כולה. בעש־רו היה הסכם כללי על הפ־רשת 15 אחוז מכל אתר ו־אתר לבניה חופשית. סיכומים אלה לא קוימו על ידי משרד השיכון. הלחץ הצבורי הן של החברות והן של הקבלנים הופנה אלינו. אך אנו היינו כבולים בחיפוש פתרונות עקב ההסדר עם משרד השיכון".

■ המעורבות הצטמצמה

המשרד נהג, אמנם, להכנן מגרשים לבניה עצמית ולקי־בוע את המועמדים לכך ב־אמצעות ועדות אכלוס מיו־חדות. דרך חלוקת המגרשים במחוז המרכז שימשה נושא לביקורת ציבורית. „לכן, תבע־נו בשנת 1971 קיום בכרזים או קביעת אמות־מידה ברו־רות ומפורסמות בציבור על דרך חלוקת המגרשים. לאור תביעה זו הודיע משרד השי־כון שהוא איננו מטפל יותר בתכנון שטחים אלו או בפי־תוחם ואנו החילונו לעסוק בנושאים אלה במסגרתנו". מעורבותו של משרד השיכון בהקצאת חלקות לבניה עצ־מית בכל חלקי הארץ הצטמ־צמה בשל אי־רצונו ואולי מ־חמת קשיים תקציביים.

רשויות התכנון שמכבסם בתופנה לשנה „השמונים וה־תשעים כהראגות, זה מכבר, מהתכבעות הרזרבה הקרקעית במרכז הארץ. תזכיר מינהל המקרקעים קובע עתה בברור שתכנית „מודיעין", שהוכנה לפני כעשר שנים על ידי

(סוף בעמוד 21)

שיחות מעריב

פרוייקט משותף בסי[נ]י

מנכ"ל „כור", [...] עמית, סבור, כי עתה [...] הזמן לחפש פתרונות [...] לבים בסיני. לדעתו, א[ין] ממשלה מגלה כושר [...] מדיני, גמישות, פת[...] ויתכה חיובית. „מו[...] להציע הקמת תעש[יה] גרעינית, דו־תכלית[ית] ייצור חשמל והתפל[ה] בסיני, בשיתוף עם [...] רים ?" — שאל מ[...] בדברו במועדון הי[...] כלכלי בחיפה. „[...] צריך לפתות להצי[ע] ייקטים משותפים, [...] רעיונות פוזיטיביים, אפילו ברור שהתשובה תהיה [...]לית.

בדבריו נשתמעה ביקורת על כי אין הממשלה [...] כראוי את כושר התמרון המוגבל שנותר לנו [...] אינטרסים של המעצמות. הביע חשש, שגם בנוש[א] פלשתינאי העולם יתייצב נגדנו ונצטרך להשיב [...] במקום שנצא עם יוזמה, כדי לאלץ אחרים [...] בשלילה.

■ בשבילי הכנסת וועדותיה

בהוצאה פנימית של הכנסת יצא לאחרונה [...] של י. פ. פלקפר „בשבילי הכנסת וועדותיה". [...] בבכירי העובדים בכנסת וותיק מזכירי הוועדות, [...] לה בספרו, לראשונה, נושאים ובעיות פרוב[למ]ים הקשורים בעבודתן היומיומית של ועדות [...] ענייני הנוהל והנוהג שלהן. הספר מגלה לקור[א] הצדדים הבלתי־ידועים של עבודת הבית, מתוך [...] הדברים כמקור ראשון.

המחבר מביא הדים מהדיון בכנסת הרא[שונה] בו הונח היסוד למבנה ועדות הכנסת וצורת [...] הפרלמנטרי שלהן על הממשלה. חילוקי הדעו[ת] הקואליציה והאופוזיציה דאז התרכזו מסביב [...] אם להסמיך את הוועדות לפקח ישירות על משרד[י] ממשלה, דהיינו פיקוח פרלמנטרי רחב, או [...] בפיקוח בלתי־אמצעי ורופף. ראש הממשלה [...] בן־גוריון ז"ל, התנגד בחריפות להטלת פיקוח למנטרי ישיר באמצעות הוועדות על הממשלה [...] בוק שהשרים חייבים לקבל הדרכה הנחיות [...] הממשלה הנהנית מאמון הכנסת, ולא מן [...] הרוב בכנסת קיבל את עמדת בן־גוריון.

אומר על כך המחבר: „היות והרוב בכנס[ת] קיבל את הרעיון של הצמדת המשרדים [...] צומצם מרוב פעילותן של הוועדות. התפתחו [...] שלא תרמו, לדעת פרלמנטרים ותיקים, [...] קרנן של הוועדות, והן נשארו הלושות משמש[...] רבים של הרשות המבצעת".

פלקסר מקשה על העדר הוראות בתקנון [...] לגבי שורה ארוכה של נוהלים ותקדימים [...] שמצאו להם אחיזה בעבודתן היומיומית, [...] נן מתעלם מהם לגמרי. כך, למשל, לא [...] אם לוועדות יש רשות ליזום דיונים [...] הועברו אליהן על־ידי מליאת הכנסת, [...] ידועים שוועדת הדיונים בוועדות היא [...] מפעילותן, והתמקדותם של חברי הוועד[ה] ברצון להעלות על סדר היום נושאים, [...] על ידי המליאה.

המחבר מעלה כמה הצעות לייעול עבודת [...] דות והרחבת הידע שלהן בנושאים [...] בין השאר, עומד הוא על העדר מנגנון ייעוץ [...] עצמאי לכנסת. לדעתו, לקוה לעצמה הממשל[ה] מבצע, תפקיד פרלמנטרי מובהק, המגוב [...] של המיכשל במערכת החקיקה. שכן הממשל[ה] מציעה את החוקים לכנסת ומעוניינת להביא[ם] בית המחוקקים לפי הנוסח המקורי שהציע[ה] את עצמה מראש במצב של היערכות בלת[י] בהדיינות עם המחוקקים.

■ „ספר לבך" ישראלי

הצעה להוציא לאור חוברת בלועזית על הכנה [...] שמונה ולהפיצה ברחבי העולם — העלה פרופ' [...] שנקמן, שערך באחרונה ספר על קרית־שמונה. [...] צריכה להיות, לדעתו, כעין „ספר לבך" [...] שים" שלנו הן כלפי אירגוני המרצחים והן כלפ[י] הנאור, שלא גינה את המעשה.

פרופ' שנקמן העלה במכתב לראש עיריית שמונה, אברהם אלתי, שורה של הצעות להנצחת של י"ח חללי הטבח. הוא מציע להקים מוזיאון ב[קרית] שמונה, שבו ירוכז כל החומר הקשור באסון. [...] זה יובאו אורחים רשמיים של מדינת ישראל, תלמידי [...] הספר, חיילים ואזרחים. כן יש להשלים כתיבת ספר [...] שניצל מגטו וארשה ואשר רק שני שלישים מכנו [...] הספר נמצא ברשותו של „אבי המצדיים", שמוה הול[...] ופרופ' שנקמן מציע, כי אחרי שהושלם כתיבת[ו] לשמרו בביה"ס „קורצ'אק" — על שם המחנך [...] מגטו וארשה. בין ההצעות הנוספות: בנייה בית[...] בקריה־שכונה על שם החללים והקמת אנדרטה לזכ[רם].

■ או הולכים או אוכלים

טכנאי הטלפונים של משרד התקשורת [...] סאנקציות בקוריות מאד — אבל עוקצם [...] יכים האחרונים נגד המנויים. הטכנאים הולכים [...] ואינם משתכשים ברכב — בדרכם לתקן [...] טלפונים.

שלשום התייצב טכנאי טלפונים במשרדו [...] ריב", כדי לתקן כמה תקלות. „יש לי קשיים [...] התוודה — אצלנו יש שביתת התחבורה. ועכשיו, [...] אני מטלפן למשרד שלנו, לא עונים כי כולם [...] לים... מה אני יכול לעשות ?"

■ גרוזינים במשרד הקליטה

משרד הקליטה נקט אמצעים להגברת הע[...] החברתית של עולי גרוזיה. לעבודה במשרדי [...] ברחבי הארץ יתקבלו פקידים ועובדים מעולי [...] בעקבות דרישתה של התאחדות עולי גרוזיה, [...] שה שקיימו נציגיה עם שר הקליטה, שלמה [...] באותה פגישה שמעו ראשי ההתאחדות, כי [...] הקליטה יזום הרצאות במאון בשפה הגרוזינית [...] יסייע לפעולות תרבות של עולי גרוזיה.

יו"ר התאחדות עולי גרוזיה, יצחק יודי[...] מזכ"ל, רפי בר־לביא, ביקשו עוד מהשר עזרה [...] פית ואירגונית להבטחת המשך קיומה של [...] תיאטרון ופולקלור בשפה הגרוזינית, וכן [...] חברתית והחינוכית של ההתאחדות.

עכשיו 1000 ל"י מענק חינם בתכנית 'מטמון 4000+'

מה־1.4.74 תוכל להפקיד עד 10,000 ל"י ולהנות ממענק מידי של 1000 ל"י.
גם אם כבר הפקדת בעבר סכום כלשהוא אתה רשאי להוסיף ולהפקיד את מלוא 10,000 הל"י. אם הפקדת לפני ה־31.12.73 שמורה לך זכות נוספת להפקיד סכום זהה לסכום שהפקדת.
פרטים בכל סניפי בנק הפועלים ובנק יפת.

בנק הפועלים בע"מ
המהפכה השקטה

מתנות קטנות הגורמות לחוויות גדולות בגלרית המתנות של דירום
בית המסחר לרהוט מודרני

הטכניון מכון טכנולוגי לישראל
המדור ללמודי חוץ
מודיע על יום עיון בנושא:
„אתגרי החשיבה היוצרת"
אשר יתקיים ביום רביעי, 15.5.74, בשעה 8.30 בבקר, במלון „הילטון" בתל־אביב.
יתקיימו הרצאות ודיונים בהשתתפות:
פרופ' עוזיאל אביתר, הפקולטה למתמטיקה והמח' להכשרת מורים, הטכניון — יו"ר.
- „החשיבה היוצרת מתוך היבט פילוסופי" — ד"ר יוסף הורוביץ, החוג לפילוסופיה, אוניברסיטת תל־אביב.
- „המשמעויות הפסיכולוגיות של החשיבה היצירתית" — ד"ר אריקה לנדאו, המכון לקידום נוער שוחר מדע ואמנות, מוזיאון הארץ, ת"א.
- „תהליכי חשיבה יצירתיים בחינוך" — פרופ' עוזיאל אביתר.
- „התארגנות יוצרת להגשת יעדים" — פרופ' אנכוני פראניו, הפקולטה להנדסה אזרחית, הטכניון.

פרופ' אברהם גינזבורג, משנה לנשיא לפיתוח, הטכניון, — יו"ר.
- „האדם בפרספקטיבה אבולוציונית" — פרופ' אביתר נבו, המחלקה לביולוגיה, אוניברסיטת חיפה.
- „האדם היוצר מנבכי העבר — לאן ?" — איגני שמואל ברלי M.Sc.

הדגמה בהשתתפות הנוכחים.
דמי השתתפות בכנס — 70 ל"י,
כולל חוברת הרצאות, ארוחת צהרים וכבוד קל.
ההרשמה: הטכניון, המדור ללמודי חוץ, תל־אביב, רחוב ליסין 14, טלפון 268126/7, 266992.

מושב אביחיל
בריכת השחיה של המושב תפתח למתרחצים
ביום ראשון, ערב חג השבועות, 26.5.1974.
כרטיסי מנוי ניתן להשיג במזכירות הכפר, בשעות העבודה.

הפיגור בהזמנת כור גרעיני להפקת חשמל יגרום הפסד במאות מיליונים

בהשוואה למחיר שאפשר היה לשלם לפני שנתיים, כאשר מחירי הציוד הגרעיני בשוקי העולם היו בשפל ✶ לדברי פרופ' שמעון יפתח, מן המרכז למחקר גרעיני בנחל שורק וראיש סגל הפקולטה להנדסה גרעינית בטכניון, סיבת הפיגור „שלא היה תכנון כולל בנושא האנרגיה במדינה ✶ לגורמים המחליטים לא היו הכלים הדרושים לניתוח המצב בשוקי הדלק והכורים הגרעיניים לייצור חשמל" ✶ לדבריו, נמצאים מקבלי ההחלטות בנושא הכור הגרעיני בארץ בעיצומו של תהליך ההסתגלות ל„עידן הגרעיני" וטרם הצליחו להתגבר כליל על שיגרת מחשבה, שהיתה מקובלת עליהם משך שנות דור של הפעלת תחנות־כוח באמצעות מאזוט ✶ „בעולם מחליטים להזמין 20 כורים גרעיניים במכה אחת ואילו אצלנו עדיין מתווכחים על הקמת ראשון ולא רואים מתי יחליטו סופית"

מאת **שמעון רפפורט**

...נות להוצאת המיכרז על הכור הגרעיני, ולא לפני שנתיים ואולי לפני כשלוש שנים? פרופסור שמעון יפתח, מהמרכז למחקר גרעיני בנחל שורק וראיש סגל הפקולטה להנדסה גרעינית בטכניון, אמר לנו, בעקבות הכנס האחרון של האגודה למדעי הגרעין: „הסיבה היא, שלא היה תיכנון כולל בנושא האנרגיה במדינה. לגורמים המחליטים לא היו הכלים הדרושים לניתוח המצב בשוקי הדלק והכורים הגרעיניים לייצור חשמל".

פרופסור יפתח החל לטפל בנושא הכורים הגרעיניים כבר בתחילת שנות ה־60, ומאז „הטריד" את האחראים על קבלת ההחלטות בתביעותיו להקדים את הזמנת הכור הגרעיני, פן נאחר את המועד.

אבל לתביעותיו לא היו הדים. הסיבה לכך היתה, שמעצבי מדיניות הדלק והחשמל במדינה התייחסו לנושא האנרגיה מן האספקט הכלכלי הצר. המעקב החלקי אחרי התפתחויות בשוק הטכנולוגיה הגרעינית הצטמצם לחיפוש „נקודת האיזון הכלכלית". הנתונים שנאספו לצורך המעקב, רוכזו רק לצורך עריכת השוואות בין מחיר קילוואט חשמל בתחנה רגילה בהשוואה לזו המופעלת באמצעות כור אורניום. האספקטים הרחבים, כגון גיוון מקורות דלק והבטחת הספקתו, צבירת נסיון בטכנולוגיה גרעינית ופיתוח תעשייתי, היו בגדר שיקול משני.

● „גבול הכדאיות"

כיצד נעשה מעקב זה — על כך מספר האיש, שהיה ראש מינהל הדלק במשרד האוצר, ד"ר משה נאמן: „כל שנה הגיעו אלי אנשים מהוועדה לאנרגיה אטומית וביקשו מני להוות מחירי דלק לתקופה של כמה שנים. היינו ממציא להם את הנתונים, בלחיית הנסקות, שאותן דרשו לצרף כחלק בלתי־נפרד של התחזית".

ד"ר נאמן העריך ב־1968, שמחיר דלק גולמי יגיע ב־1973 לכ־13 דולאר לטונה וב־1978 לכ־16 דולאר לטונה. במחירים אלה לא היתה הצדקה כלכלית להקמת תחנת כוח גרעינית, בעיקר לאור העובדה, כי אחד הגורמים המשפיעים על הכלכליות של כור גרעיני הוא הספק התחנה המתוכננת. בתחנות גרעיניות קיים העקרון, שככל שגדל הספקה של התחנה, כן יורד מחיר הפעלתה.

לפי הערכות כלכליות, שנעשו לפני כשנתיים, התייצבה נקודת „האיזון הכלכלי" של כדאיות הקמת התחנה הגרעינית במחירי נפט גלמי בגבולות 18 דולאר לטונה (מחיר ממוצע לתקופה של 30 שנות הפעלת התחנה). המחיר החזוי (הממוצע ל־30 שנות הפעלה), שנלקח באותה עת כבסיס להשוואה על־ידי חברי הוועדה לאנרגיה אטומית, נע בגבולות 13—15 דולאר לטונה נפט גולמי.

מחיר זה היה „על גבול הכדאיות". מצדדי הכורים כבר יכלו להוכיח את טענותיהם. הם טענו, כי במחיר ממוצע חזוי של כ־15 דולאר לטונה נפט כדאי לשקול ברצינות הזמנת כור גרעיני ראשון לכ־350 מגוואט.

● קוריוז מצחיק

בשלב זה התערבה בוויכוח ועדת כלכלנים, ש„הקימה צעקה", בטענה כי המחיר הממוצע של נפט גולמי, שנלקח כבסיס לחישוב ההשוואה — אינו ריאלי. לפי חשיביה, שהגישו חברי ועדה זו, יש לקחת כבסיס להשוואה מחיר ממוצע של נפט גולמי, שיגיע בגבולות 10 דולאר לטונה נפט. במחירים של היום, הנעים בין 100 ל־130 דולאר לטונה נפט, נראית „תחזית" זו כקוריוז מצחיק.

ד"ר אברהם סוחמי, חבר האגודה הישראלית למדעי הגרעין, נמנה עם קבוצת התעשיינים, שנכנסו ל„עידן הגרעיני" עוד לפני שהוחלט על הקמת הכור הגרעיני לייצור חשמל בארץ. ד"ר סוחמי הוא מנהלו של מפעל האלקטרוניקה „אלסינט", המתמחה במיכשור גרעיני ומצליח להתמודד עם יצרני ענק ותיקים ומבוססים בשווקים בינלאומיים. בזכות הגישה המיוחדת מצליח „אלסינט" להימנות עם הקבוצה המצומצמת של תעשיות עתירות מדע בארץ, שזה כמה שנים מכפילות את ייצורן מדי שנה. ד"ר סוחמי סבור, כי ההחלטות, שקיבלו הגורמים השונים, הושפעו בצורה בולטת מ„מחסום פסיכולוגי", בדומה לזה שפקד את התעופה לאחר שבירת מחסום הקול. ה„בום" העל־קולי הראשון כפה מאמץ הסתגלות אינטלקטואלי. לדעתו, נמצאים מקבלי ההחלטות בנושא הכור הגרעיני בארץ בעיצומו של תהליך ההסתגלות ל„עידן הגרעיני", וטרם הצליחו להתגבר כליל על שיגרת מחשבה, שהיתה מקובלת עליהם משך שנות דור של הפעלת תחנות כוח באמצעות מאזוט. „בעולם מחליטים להזמין 20 כורים גרעיניים במכה־אחת, ואילו אצלנו עדיין מתווכחים על הקמת הראשון ולא רואים מתי יחליטו סופית" — הוא אומר.

פרופסור שמעון יפתח אמר כבר ב־25.10.72, בהרצאתו בפני חברי האגודה הישראלית למדעי הגרעין: „אם לנסות לנתח את הגורמים לכך, שבאוקטובר 1972 עדיין לא מופעלת, לא נבנית ולא מוזמנה תחנת כוח גרעינית בישראל, אפשר לחלקם לכמה קבוצות: גורמי משקיות טהורה; גורמי שמרנות הידרה; המחסום הפסיכולוגי; וחוסר הידע המדעי־טכנולוגי הכללי אמצעי של המחליטים".

דבריו שנאמרו, בפורום מדעי, לא היו בגדר „חידוש" מיוחד לאנשים, העוסקים בתכנון הספקת החשמל בארץ. פרופסור יפתח אמר דברים דומים גם בהזדמנויות שונות לפני כן, בלי שהצליח לשנות את הדעות הקבועות המשפיעות על קבלת החלטות. באותו כנס מדעי, כשנה לפני מלחמת יום הכיפורים ומשבר הדלק שפרץ בעקבותיה, הזהיר המדען באומרו: „ממשלת ישראל עדיין לא החליטה אם לגשת להזמנת תחנת כוח גרעינית ראשונה, בהספק של 500—400 מגוואט, למרות שהנושא נמצא על „סדר היום" למעלה משנה וחצי. למעשה, גם אם יוחלט על כך היום, כבר „החמצנו את העשור" — (הדגשה במקור), כי התחנה כבר לא תוכל להיכנס לפעולה לפני ראשית שנות ה־80.

„יש להדגיש: אין עדיין החלטה חיובית. אין כל החלטה שלילית (הדגשה במקור). או החלטה על דחיית הנושא למספר שנים. פשוט, אין שום החלטה.

● הוחמצו ההזדמנויות

„מדוע כה בולטת ישראל בהעדרה מרשימת המדינות, שנכנסו לעידן תחנות הכוח הגרעיניות, ביניהן מדינות מתפתחות, שדרגת התפתחותן, לפי קריטריונים שונים, נופלת מזו שלנו?"

פרופסור יפתח מזכיר בצער, שישראל החמיצה כמה תנודות חריפות כלפי מטה במחיר תחנות גרעיניות, ולא השכילה, כמו מדינות אחרות, לנצל את השפל בשוק הכורים הגרעיניים לרכישת תחנה במחירים הנמוכים יחסית של „שוק הקונים".

פרופסור יפתח הזכיר את מגמת העלייה במחירי הדלק ואמר: „אפילו מסיבה זו בלבד (הכוונה לבטחון אספקת הדלק, שבישראל מקורו בנפט), צריכה היתה ישראל להתחיל לדעתי זה מכבר בבניית תחנות כוח גרעיניות, כדי להגמיש את מקורות האנרגיה ולא להתבסס לאורך ימים על מקור יחיד, המיובא מאיזור גיאוגרפי יחיד".

(רשימה ראשונה בסידרה)

100 אלף הרוגים, פצועים ונעדרים מאז חתימת הסכם הפסקת־האש לפני 15 חודש
צעירי וייטנאם מדברים על הגירה לארה"ב וצרפת

מאת **ג'ורג' אספר,**
סופר „אסושיאייטד פרס" בסייגון

חמישה־עשר חודש אחרי הגיעת החוזה לסיום המלחמה בווייטנאם עדיין אין שבתה השלווה בהודו־סין. הצרות הצבאיות, הכלכליות והפוליטיות מכבידות והולכות.

שדות הקרב בווייטנאם וקאמבודיה משופעים ועקובים־מדם לא פחות משהיו, והקרבות מגיעים לממדים של מיתקפות כלליות מכאן ומכאן, של גדוד נגד גדוד ואוגדה נגד אוגדה. והקרבות מתפשטים מווייטנאם לקאמבודיה, שם כבר מתחוללת מלחמה נפרדת.

העמים קרובים לייאוש. מדינות צעירות אלה, שאינן נחלצות ממלחמה, רואות את המכונה הצבאית כורסקת את המשק ותוקעת בחורים לתוך מהומת־בשר, שאינה נעצרת מאז נחתם הסכם הפסקת־האש ב־27 בינואר 1973.

לפי סטאטיסטיקה רשמית של הפיקוד בסייגון יש לדרום־וייטנאם כמעט מאה אלף הרוגים, פצועים או נעדרים מאז נחתמה הפסקת־האש. לדברי הפיקוד, נהרגו כמעט 60 אלף צפון־וייטנאמים ואנשי וייטקונג. יש צעירים המדברים על בריחה לארה"ב ולצרפת — אבל לשם יציאה דרושים כאלפיים דולר.

בקאמבודיה מכותרים וכבוהקים 40 אלף נפש — מוציאתם ילדים — בידי מתקוממים קומוניסטים מקומיים. יותר מ־20 נפשות נהרגות או נפצעות יום־יום. ככל שמהדקים הקומוניסטים הקאמבודיים את טבעת הכיתור סביב לונג־ווק וכ־40 ק"מ בצפון לפנום־פן. ביטוי ברור לייאושם של האנשים הוא הנסיון למצוא מקום בקומץ המסוקים הקאמבודיים, המעיזים לרדת שם בריחוף. הם קופצים פנימה או נאחזים ברגע האחרון במגלשיים ועדים תלויים באוויר כאשר נוסק המסוק. אנשים אלה מתקיימים רק על מזונות, שמצניחים מטוסי־תובלה גדולים של ארה"ב.

כמעט אין תקווה למו"מ בדבר חיזוק הפסקת־האש בווייטנאם. בקאמבודיה אין שביתת־נשק בכלל, והתקווה למו"מ קלושה עוד יותר.

ההסכם הווייטנאמי מתפורר והולך. ב־16 באפריל הפסיקה ממשלת דרום־וייטנאם את השתתפותה בשיחות המדיניות עם נציגי הווייטקונג בפאריס, בטענה, שהקומוניסטים מרבים להפר את הפסקת־האש. שיחות אלה נועדו ליישב את חילוקי־הדעות הפוליטיים הפנימיים בדרום־וייטנאם, כדי לכונן מועצה לאומית של התפייסות והסכמה, ולקבוע מועד לבחירות. מאז נפתחו השיחות ב־16 במארס אשתקד, לא הושגה בהן שום התקדמות.

ב־30 באפריל הודיעה ממשלת סייגון, שהיא מבטלת ככל וכל חלק מן הזכויות וההטבות הדיפלומאטיות שניתנו לאנשי הווייטקונג על־פי ההסכם, ובכלל זה חופש גישה לעיתונות. ממשלת סייגון המארחת ביטלה את מסיבות העיתונאים השבועיות של נציגי וייטקונג וניתקה את קווי הטלפון שלהם בבסיס האוויר ליד סייגון.

ב־3 במאי הודיע ראש צוות המו"מ הצבאי של דרום־וייטנאם, כי הוועדה הצבאית המעורבת של נציגי סייגון ונציגי־האנוי לביצוע הפסקת־האש עומדת להתמוטט. היא לא השיגה אף לא אחת ממטרותיה, אך עצם קיומה מביא זיק של תקווה. אם תתמוטט הוועדה — לא תהיה תקווה.

בווייטנאם הגיעו הקרבות בחודש האחרון לשיאם למן הפסקת־האש, ומקורות רשמיים דרום־וייטנאמיים — והנשיא בכלל זה — אומרים, כי כוחות צפון־וייטנאם והווייטקונג פתחו במיתקפה כללית.

דרום־וייטנאם כבר איבדה את כל הבסיסים הגדולים בתוך ארצה, שכבשו האמריקנים — לפני הפסקת־האש או אחריה. הנשיא טייה הכריז, שנגמר עמו להחזירם. במקום האמריקנים מסייעים עכשיו הדרום־וייטנאמים, אבל בקנה־מידה מצומצם לאין שיעור.

הצדדים מאשימים אלה את אלה. אך האמת היא, שכל ארבעת הצדדים להסכם — ארה"ב, צפון־וייטנאם, דרום־וייטנאם ואנשי וייטקונג — מפירים אותו.

נציגים רשמיים אמריקניים ודרום־וייטנאמיים אומרים, כי הפיקוד הקומוניסטי שואף לבצר את עמדותיו ולהרחיב את השטחים שבשליטתו, בעיקר במחוזות המערביים של דרום־וייטנאם, הגובלת בלאוס ובקאמבודיה. זוהי רצועה בשליטת כוחות האנוי, המשתרעת כן מהאיזור המפורז דרומה דרך לאוס וקאמבודיה, ומתקרבת לסייגון עד כדי 50 ק"מ. לעומת זאת טוענים הקומוניסטים, שהם רק מגינים על האזורים, שהיו בידיהם לפני הפסקת־האש, וכוחות סייגון מנסים לעקרם מהם.

זוהי אחת הסיבות העיקריות להמשך הקרבות: הוועדה הצבאית המעורבת לא הגדירה את אזורי השליטה, כפי שנקבע בהסכם פאריס.

בקאמבודיה נטרפה עכשיו מלחמת־אזרחים. בחודשי הקרבות של העונה היבשה עדיין לא היה בטוח כבר לא לממשלה ולא לקומוניסטים, אף שבכמה מקומות התקדמו המורדים התקדמות ניכרת. מקורות אמריקניים אומרים, שכרגע קלושים הסיכויים למו"מ על הסדר בקאמבודיה. אומר מקור אמריקני אחד: „הבשורה בה"א הודיעה כאן הוא מו"מ. אנחנו צריכים לשכנע את המורדים, שעליהם להתפשר. מסתבר, שעד כה לא נשתכנעו. אינני בטוח, אם הם כבר השלימו עם קיפאון צבאי".

על אף הכשלונות, שנחל מישטרו של לון נול, הנשען על האמריקנים, אומרים מקורות אמריקניים, שגם הצבא הקאמבודי נחל כמה הישגים, אם כי מודים, כי המורדים כבשו שטחים.

מקורות אמריקניים מדגישים עכשיו את האסטרטגיה התקפנית להחזקת שטחים, כדי להניע את הקומוניסטים בקאמבודיה להסכים למו"מ על הסדר פוליטי.

בצד הכלכלי מודה נשיא דרום־וייטנאם, שממשלתו ניצבת לפני משבר, ומתקשה להוסיף ולקבל סיוע אמריקני במנות גדולות. הוא התחייב להעניק עדיפות לתוכניות פיתוח כלכלי דחופות — אבל גם בעבר נשמעו הבטחות כאלה בסערת הקרבות.

דומה, שיש גם גורם אחד, המסוגל לשכך את המלחמה ולצמצם את מעשי האיבה: כוחות הטבע. בשכר המונסון עומדים להתחיל, ובהם תולים עכשיו תקוות.

מורגנתאו: קיסינג'ר עלול להיות צ'מברלין שני

ארה"ב מאמינה שישראל איבדה עליונותה הצבאית

...המזרח התיכון אלמלא שיקר לו סאדאת".

בכך התייחס מורגנתאו לדברים שאמר צ'מברלין בשעתו, כי מדיניותו היתה מוכתרת בהצלחה אלמלא שיקר לו היטלר באומרו, כי אחרי שיספח את הסודטים לא תהיה לו שאיפה טריטוריאלית נוספת באירופה.

מורגנתאו מתח גם ביקורת קשה על מדיניות הדטאנט של קיסינג'ר כלפי בריה"מ וטען, כי ארה"ב מנהלת מדיניות זו על חשבונה של ישראל וכי תקוות שווא היא שמצב היהודים בבריה"מ ישתפר תודות לדטאנט.

מורגנתאו הודה, כי מעמדה הדיפלומאטי של ישראל מעורער. „ישראל מבודדת לחלוטין מבחינה דיפלומאטית ופוליטית ואין לה אל מי לפנות בבקשת עזרה וזולת אל בעלת בריתה האמריקנית" — אמר.

לדבריו, השתנתה מדיניות ארה"ב כלפי ישראל משום שהמימשל האמריקני מאמין שכבר אין לישראל עליונות צבאית במזרח התיכון. אמונה זו היא תוצאה של משלוחי הנשק הסובייטיים העצומים למדינות הערביות ונכונותה של בריה"מ להתערב באופן צבאי לטובת הערבים. נוסף על כך השתמשו הערבים בכשרון בנשק הנפט במאבקם הפוליטי נגד ישראל.

איך משפרים מכונית מעולה?

עושים אותה שקטה יותר • עושים אותה רכה יותר • עושים אותה נוחה יותר
עושים אותה בטוחה יותר • עושים אותה חסכונית יותר •

ועכשיו היא עשויה ומוכנה לשמושך המיידי.

CORTINA '74

Ford

חברה ישראלית לאוטומובילים בע"מ
מפיצי פורד בישראל
תל־אביב, חיפה, ירושלים, אשדוד, אשקלון, באר־שבע, חדרה, נצרת, נתניה, עפולה, ראשון לציון, רמלה, רמת־גן, איזור התעשיה רמת החייל, קרית־ביאליק.

משרד התיירות — עיריית ירושלים

פיתוח מזרח ירושלים בע"מ

יריד ירושלים לאמנות ואומנות
„חוצות היוצר"

אמני ירושלים! הבטיחו לעצמכם מקום תצוגה ביריד „חוצות היוצר" אוגוסט 1974

ההשתתפות ביריד פתוחה לאמנים, ירושלמיים במיוחד, בתחומים הבאים:

צורפות • קרמיקה • זכוכית אמנותית
אריגה ורקמה • תשמישי קדושה
הדפסים אמנותיים • גילוף עץ • בטיק
תחריטים • ציור ופיסול

אמנים המעוניינים להשתתף ביריד, מוזמנים להגיש מועמדותם לוועדת היריד עד יום שלישי, כ"ב אייר תשל"ד, 14.5.74.

אל: פיתוח מזרח ירושלים בע"מ
רח' ממילא 18, ירושלים.

מאת: ....
כתובת: .... טל: ....
אני מעוניין/ת להשתתף ביריד לאמנות ואומנות ב„חוצות היוצר".
התחום עיסוקי האמנותי................ מוצרי התצוגה העיקריים ....
הודעה זו אינה מהווה התחייבות מצדנו להשתתף בתערוכה הנ"ל. רשמנו לפנינו כי בחירת האמנים והקצאת השטחים תיעשה ע"י ועדת היריד — לאחר ראיון, ועל כך נקבל הודעה במועד.
תאריך .... חתימה ....

هكذا من الأصل

סידרת כתבות בעתון וינאי חוללה מחול שדים אנטישמי

מאת
מנחם אוברבאום,
סופר „מעריב" בווינה

מועצת העתונות האוסטרית החליטה לדון בסידרה האנטישמית „היהודים באוסטריה" ו„השלכותיה הפובליציס־טיות" ✶ לאנטישמים האוסטרים יש עתה מיליוני קוראים והכתבה משמ־שת מנוף לשנאת גזעים ✶ הקאנצלר ברונו קרייסקי: „איני מומחה לנושא ומסיבות מובנות איני רוצה להגיב"

סידרת הכתבות „היהו־דים באוסטריה" המתפר־סמת בעתון „קרונן צייט־טונג" הווינאי, גורמה ל־הכות גלים: מועצת העתו־נות האוסטרית החליטה ב־יום שישי לדון בישיבתה ה־קרובה בכתבה „והשלכותיה הפובליציסטיות".

המועצה רואה צורך לטפל בנושא זה בשל גל המחאות נגד הסידרה האנטישמית, מ־חברה ד"ר רייכן, ושיטות ה־פירסומת לסידרה, שמהן נודף ריח אנטישמי.

מועצת העתונות היא גוף המורכב מנציגי העתונות ה־מקומית, ומטרתו לשמור לבל יופגעו כללי האתיקה המקצו־עית בענף זה. „מעריב" כבר דיווח על אותה סידרה בה התיימר ד"ר רייכן — נאצי לשעבר ואחד ממייסדי המפ־לגה הלאומנית האוסטרית — לגלות לקוראיו „ללא דעות קדומות ותסביכי אשמה" את האמת על הדת היהודית, וה־היסטוריה של היהדות האוסט־רית.

הסידרה, שכונתה בשם ה־יומרני „דוקומנטציה", גרמה לתגובות זועמות ביותר בעתו־נות המקומית. חשובי העתו־נים באוסטריה מקדישים זה שלושה שבועות מקום נכבד לסידרת מאמרי ביקורת נגד רייכן וכתבותיו. הגדיל לעשות היומון „ארבייטר צייטונג", שפתח במתקפה חריפה נגד ה„קרונן צייטונג".

ה„ווכן פרסה" הקתסרוואטי־סיבי, אחד השבועונים הרצי־ניים ביותר באוסטריה, מק־דיש לנושא זה בגליונו האח־רון למעלה מעמוד שלם. פטר ראבל, כותב המאמר, מותח ביקורת קשה על שיטת ה־„קרונן צייטונג" לפרסם תגו־בות אנטישמיות של קוראים אנונימיים לסידרה: „לאנטי־שמים האוסטרים יש עתה מיל־יוני קוראים. 1.7 מיליון קוראי ה„קרונן צייטונג" יכולים לק־רוא יום יום את תשפכותיהם הארסיות של אותם אנטי־שמים".

כדי להצביע על רוהם של מארגני הפירסומת, מצטט ראב־ל את תשובת פטר מרקל — האחראי למחלקת הפירסום ב־„קרונן צייטונג" — שענה על שאלה מדוע בחרו להשתמש בדמותו של רב יהודי ב־פירסומת שלהם: „מה רע ב־כך, הרב הזה הוא אדון נחמד מאוד... אין לו אפילו אף יהודי"...

לאחר סקירה עברו הנאצי של רייכן, מוכיח ראבל את הסתירה בין כשרונו הכתבתית של רייכן — „להיבת דוקומנ־טציה אובייקטיווית על עברם של יהודים באוסטריה, בנס־יון להסביר את הפנומן ה־נקרא יהדות, ואת שרשי האנ־טישמיות", לבין מה שבאמת הצליח ליצור: עיוות דמותו של היהודי ומנהגיו בהסתמכו על עובדות שאין להן כל א־חיזה במציאות, או שמקורן בדעות קדומות.

ה„ווינר צייטונג" מתקיף ישירות את רייכן. „מה שזורם בעטו של רייכן הם רעיונות, שאנשים שמעולם לא תמכו באידיאולוגיות בהן דבק רייכן (אידיאולוגיות נאציות) היו מנסחים אותן אחרת, וכמובן רואים אותן אחרת... אדם זה יודע את אשר הוא עושה. לכן גם אין הוא יכול ל־צפות, כי מישהו יאמין לו ש־הוא כתב את הסידרה רק כדי לפקוח את עיני קוראיו לאמת של הבעיה היהודית".

ויינהארד סראמונטאנה — כתב השבועון „פרופיל" מק־דיש מאמר לדמותו של רייכן. את אמרתו של רייכן, כי ה־יהודים עצמם אשמים באנטי־שמיות, משווה כותב המאמר לבדיחות הציידים לפיה אשם השפן עצמו בכך שצדים אותו: בשרו טעים מדי...

רייכן הוא עתונאי מוכשר מאוד — קובע סראמונטאנה, לכן הוא מקדים רפואה ל־מכה: מאחר שהוא יודע ש־אויבו הגדול ביותר הוא שמ־צן ויזנטל, הוא מדביק לו את הכינוי „צייד בני־אדם", כאילו הוא אומר: חכו ו־תראו עוד מעט יתחיל אותו צייד לרדוף גם אחרי.

לאורך כל ה„דוקומנטציה" נראה, כי רייכן הכה: כיהם אותם הולכי על שניים הסבו־רים שכרתו ברית בלעדית עם האלוהים — כשיים ה„פרו־פיל".

הדי סידרת „היהודים ב־אוסטריה" הגיעו גם לעיתונות העולמית. כותב ה„פיננשל טייכס" האנגלי: „חוגים פו־שלתיים וליבראלים באוסט־ריה מודעים מהנזקים ש־תסבול אוסטריה כתוצאה מ־אותה העטולה אנטישמית, ה־מעוררת רוחות מהעבר ה־רחוק".

כותב ה„טאמי" השוויצרי „על אוסטריה עובר בימים אלה גל מעורר חרדה של אנ־טישמיות. מכתבים אנונימיים גורמים להתפשטות שנאת גז־עים. אותם מכתבים מתפר־סמים בעתון ללא פרשנות תיקונים של כותבי הסידרה, המערכת, והלאים במגמות המתמרות שיער בארסיות, שהוצג על־ידי מארגני ה„קרו־נן צייטונג" כהצלח פירסומי התגלה כמנוף לעורר אנטי־שמיות.

בינתיים פנתה הקהילה ה־יהודית באוסטריה למועצת עתונות ודרשה ממנה לה־לאלתר בנושא זה ולנקוט צעדים נגד העתון ומחברי הסידרה.

הקאנצלר ברונו קרייסקי סירב להגיב על הסידרה. אמר: „איני מומחה לנושא זה ומסיבות מובנות איני רוצה להגיב על כך".

בחוגים המקורבים ללשכת הקאנצלר נודע לסופר „מע־ריב", כי התגובות הנאמנות שכיוות לסידרת הכאמרים אינו מאוד את הקאנצלר. הוראותיו הורחקו צלבי קרס שהודבקו על כהדעות בנ־כוכות של ה„קרונן צייטונג" במודעה, בגודל של כמו־מטר, הופיע לגל אוסטריה שבברכזו מגן דוד. על מגן דוד הודבקו צלבי קרס... הורחקו בהירות למחרת יום. לאחר כיסוי המודעה בצלבי קרס, דרש ד"ר קייס הוצאת חוק שיגן על המיעוט אוסטרי כדי למנוע את הדבר בעתיד.

פעולות נוסח נאצי

(סוף מעמוד 17)

צות אפשרויות של מיקוח, ב־שעה שבקווי החזית מתרחבת ומתחזקת האחיזה הצבאית של הכוחות הישראליים.

צה"ל מעמיק אחיזתו ב־קווי המובלעת, הגולן התיר־כון, המאפשרים לחימה בתנ־אים הקיימים. אזורים אלה מקנים לצה"ל עליונות טופוג־ראפית ומאפשרים מיצוי מה־לכים צבאיים.

כל מי שמסייר בחזית ה־צפון נוכח לדעת, שכאן ני־טשת מלחמה ממש. ובמלחמה יש נפגעים. אך יש לעשות הכל, שמספר הנפגעים יהיה מינימלי. יש להגביר את ה־אמצעים המופנים לחזית ה־זו; לסייע לטובי המפקדים שבצה"ל הנמצאים שם; להש־תית משמעת מיבצעית גבוהה. יש לראות בכל חלל או פצוע של צה"ל הישג לאויב. ב־שלבים האלה של המלחמה ה־קווית המטרה העליונה היא לצמצם את מספר הנפגעים. לכן יש להעתיק לאחורים עורפייב גופים צבאיים, ש־אינם עוסקים ישירות בלחי־מה. ולכוחות הלוחמים, הנמ־צאים במוצבים הקידמיים, יש להקצות את מירב האמצעים.

בשבוע האחרון עלה מספר הנפגעים, שנגרמו לצה"ל כ־תוצאה מהפגזות הסורים. נגר־מים בכידים מבהירים, שקשה מאוד להימנע מכך והדבר אף בלתי נמנע בתנאי הלחימה של היום. אבל בניגוד לדברים אלה מבחינים הכל בביקו־רים של חוסר משמעת, כמו חיילים בסוללה ארטילרית, ה־מפעילים את התותחים ואינם חובשים קובעי־פלדה. כך נראו חיילים אלה בתוכנית „מבט" בטלוויזיה. אין זו דוגמה אי־שית כאשר שר הבטחון ואלוף הפיקוד נעים לעבר מוצב ה־שיא של החרמון הם ניצ־בים על גבי הנגמ"ש ללא קובעי־פלדה וכל זאת באיזור, שהסורים מפגיזים תדירות.

המשימות, המוטלות על מפקדי צה"ל באיזור הזה, הן קשות. החיילים עושים שבו־עות כרובים במוקד של אש מתלקחת. הכתה הוא רב ר־המפקדים מקדישים את מר־בית שעות היממה לסיורים בין הכוחות ולישיבות מטה. במפקדת מתנהלת העבודה 20 שעות ביממה. והחיילים ב־מוצבים מצויים מרבית שעות היום בבונקרים ובמחפורות. כדי לשנות את המצב הזה יש צורך מיידי בפעילות צב־אית אולי לא רבת־היקף, אבל כהתחכמות, שתגרום להטרדה רבה אצל הסורים ותערער את בטחונם העצמי. ובאידך־גיסא, יש להגביר את האמ־צעים להשלטת המשמעת ה־צבאית במערכי צה"ל.

יוצרי האוירה - צבעים

קיר משובץ צבוע באמולזין בגוון תכלת, מיטה צבועה בסופרלק לבן וכסאות באדום. לאוירה עליזה, צעירה מלאת חן וחיים.

טמבור

לנוי והידור — סופרלק של טמבור

המדרשה הליברלית
ע"ש פרץ ברנשטיין

הרואה את תפקידה בהקניית ידע בנושאים מדיניים דומיננטיים ובפיתוח חשיבה פוליטית שמחה להודיע לציבור הרחב, על פתיחת שנת הלימודים הראשונה בחמשת החוגים הבאים:

✶ **תולדות הסכסוך הישראלי־ערבי** — בראשות ד"ר משה שרון
✶ **פרקים בתורת החברה והמדינה** — בראשות ד"ר דן סואן
✶ **פרקים בתורת הכלכלה המדינית** — בראשות פרופ' ל. ברנר
✶ **החינוך בישראל של מחר ויעדיו הציוניים** — בראשות ד"ר שאול לוין
✶ **מדיניות החוץ של מדינת ישראל** — בראשות פרופ' ב. אקצין

✶

ההרשמה תסתיים ב־15.5.74. לשם קבלת פרטים והרשמה, נא לפנות לבית ציוני אמריקה, רח' דניאל פריש 1, תל־אביב, טל. 258089 בימים ב'—ה' בין השעות 16.00—19.00.

כולך במכונה אחת
Compact Bio

כדאי לך!
דרשי טבלת השוואה
אצל סוכנינו ברחבי הארץ

RAND מוביל ראשון

מרכז ראשי: תל־אביב, רח' שלום עליכם 5, טל. 56690

הלשכה המרכזית לסטטיסטיקה
בשיתוף עם
משרד התיירות
יום עיון על ניתוח עונתיות ומגמות

יהיה ביום 20 במאי 1974, באוניברסיטה העברית בירושלים (בניין קפלן, חדר 101).

ביום העיון יוצגו שיטות הניתוח ותוצאות נבחרות של יישום ניתוח העונתיות והמגמות בענפי הכלכלה השונים.

סטטיסטיקנים, כלכלנים ואחרים המעוניינים להשתתף ביום העיון יואילו לפנות למרכז ההדרכה, הלשכה המרכזית לסטטיסטיקה, הקריה, רוממה, ירושלים 91-130 (טלפון 526161 שלוחה 211).

דירות פאר ברמת־הדר בחיפה

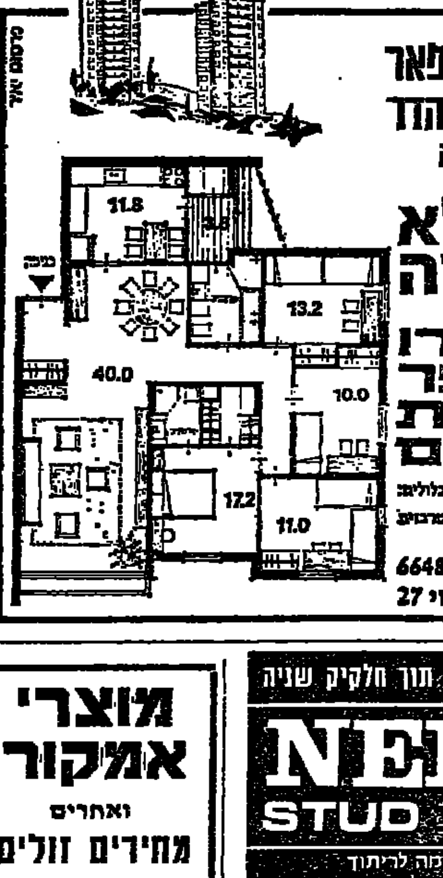

השקעות בע"מ קבלני בנין

ללא הצמדה
נותרו מספר דירות 4·5 חדרים

דירה, לקשט עם כל השכלולים
סנפיר טל. 664859
חיפה, רח' גורדון 27

מ כ ר ז

תנועת מושבי עובדים — המזכירות
רח' ליאונרדו דה וינצ'י 19, תל־אביב, טל. 258473

מציעים למכירה:
טנדר פג'ו 404.
מספר רישום 135550,
שנת יצור 1972, כולל רדיו ללא טסט.

את המכונית אפשר לראות מהיום עד 12.5.74 בין השעות 8.00—15.00 בחניון לפי הכתובת הנ"ל.

טופס הצעה אפשר לקבל בקומה ג' חדר 305 ולהגישם בצרוף המחאה בנקאית ע"ס 10% מערך ההצעה.

המוסד אינו מתחייב לקבל את ההצעה הגבוהה ביותר או כל הצעה שהיא.

מוצרי אמקור
ואחרים
מחירים זולים
על כל קניה מתנה
קרור שרף
דיזנגוף 84 תל־אביב

MARANTZ, KEF, B.S.R., SONY, NATIONAL, PHILIPS, TOSHIBA, SHARP, LENCO,
בהנחות גדולות
רק אצל
[illegible]
בן־יהודה 8, תל־אביב

צוות
מודד — טכנאי — שרטט
מקבל עבודות מדידה, תכנון ושרטוט
✶
טלפון בערב: 759473

ריתוך ברגים ואביזרים שונים תוך חלקיק שניה

NELSON
STUD WELDING

שיטת ריתוך מהפכנית המתאימה לריתוך ברגים ואביזרים בכל הקטרים בכל סוגי המתכות והאלמתכות. ברשותנו מגוון רב של תחמושת המתאימה לצרכיך

שריט סוכנויות
ת"א 67215 בית מעיא, דרך פ"ת 74
טל. 268233, 39061

אוויס השכרת רכב דואגת ללקוחותיה

ורכשה צי רכב גדול של מכוניות פיג'ו וביניהן עשרות מכוניות מהדגם החדש והחסכוני

PEUGEOT 104

AVIS RENT A CAR

...ר השיכון החדש תובע „בעלות"

(סוף מעמוד 18)

...ד השיכון, איננה בה־ ...ן עקב המסלול האחורי ...נר בינתיים על פני ה־ העיקרי של „העיר.

■ עיר חדשה

לפני שנתיים נבחר אתר ...אתר ממזרח לראש־העין הנבנה נמצא בידי צוות ...ציבי של משרד השיכון. עתה מגלה תזכיר המינהל שלפני שמה הדרשים הבי־...נה אלטרנאטיבה נוספת: לבנות עיר על הציר ה־...דרש ירושלים — תל־אביב ...ליד שעלבים.

...שטח הזה הנמצא כולו ב־...ת המינהל נראה בעיניו ...ו על מזרח פתח תקוה. ...יעה המועלית עתה. היא את הדיונים בשתי ה־...ת, לקבל החלטה ולהת־ בתכנונה של העיר ה־...ת המיועדת לענות על הגידול של מטרופולין ...דן.

להקמת העיר החדשה ...זון למרכז. בינתיים מעו־ ראשי המינהל את ה־...מות המוצעה שהלה עד ...תוח חשוב העשוי למלא החסר באתרי דיור ארצי ...צף שכונות. בישובים ...שבכללם היושבים על „יקרה כפר", כגון הר־ בת־ים, פתח תקוה, נתנ־ ...רעננה, הרצליה, הוד־ ...ן כבר שכונות דלילות ...ו בשנות החמישים, שכו־ אסבסטונים, מעברות, ...תים.

...קום יחידת דיור אחת ...ין על המשבצות הללי־ ...הלל: ניתן, לפי דעת ה־...ים, להקים 3.5 יחידות ...ניות. התוספת עשויה להביא קורת־גג ל־...ם חדשים ולותיקים ל־...ם משפחות חלשות הב־...עונה באתרי הדיור הארצי ...ללל.

■ „מחירי סבלה"

...דרש נוספת מצויה זו ש־...ברכה בבניה איננה מת־...ת הלכה למעשה מתברר, ...ורד השיכון משלם בעד ...קע מחירי־סבלה נמוכים, ...ם מספיקים כדי לממן את ...י הציבור. בשעה המינ־...ל המקרקעים להקצות ...מן הקרקע המתאימה ל־...פרטית במחיר מלא ה־...לכסות את הוצאות־ה־...י.

...חונים עם משרד השיכון ...שכו „בינתיים אין הזדה ...המלאי הקרקעי הנמצא ...י הדיור הארצי. גם ...ים זה מצידים ראשי ה־...ל שהם נטלו יוזמה ו־...הסדר ראשון ועורה עם ...צות היהודיות, באתר ב־...מוצקין. חברת „דיור לעולה" של הסוכנות קיבלה על עצמה לטפל בבנית 1100 יחידות דיור על שטח בקן מגורים עבה בו 552 יחידות. המימון לפינוי המשפחות הדרות באתר יבוא מהקצאת חלק מן הקרקע לבניה הפרטית. ראשי המינהל מברכים על שיתוף הפעולה עם הסוכנות. „אברהם ציגל הממונה על מפעלי הסיוע בסוכנות עושה עבודה רצינית". עם זאת קובלים בעלי התזכיר על „שפניותינו להסדר דומה עם „דיור־לעולה" בנהריה, אשקלון ואשדוד נענו בשלילה". הדברים לא נאמרים בגלוי, אך דומה, שהתנגדותו של משרד השיכון מעוגנת בחשש מן תהפך הסוכנות לגורם בבניה.

המחלוקות והלבטים שהצדדים המתנצחים נתונים בהם הוליד תביעה כללית לפסוק בכמה מן הסוגיות העקרוניות כדי שאפשר יהיה להתחיל, לכאורה, במלאכה. סוגיה אחת מתיחסת לשאלה מי יהיה אחראי לתכנונה של הקרקע הממשלתית לצורכי דיור, במובן הרחב של המלה. מינהל מקרקעי ישראל רואה תפקידו העיקרי בהכנת מלאי של קרקע מפותחת ומתוכננת לצרכים השונים של המשק והחברה, שהשיכון הציבורי הוא רק חלק מהם. כשם שמשרד המסחר והתעשיה חייב לדאוג שבמלאי יהיה קמח כך חייב המינהל לדאוג למלאי של קרקע לשיכון ציבורי ופרטי, לתעשיה ולמסחר, לנופש, למלונאות, למלאכה, למבני ציבור וחברה.

■ בלי תשתית

קרקע בלתי מפותחת, שאין בה תשתית של כבישים, ביוב, חשמל ומים איננה נחשבת למלאי משום כך שומה על המינהל להכין ולפתח את מקרקעי ישראל, עד להבאתם למצב שבו ניתן להשתמש בהם ליעדים האמורים. במסגרת זו מוקצב לו למשרד השיכון כל שידרש עבור הדיור הציבורי בעתיד, כפי שהדבר מוסדר בהווה ובעבר. מינהל המקרקעים מוצא תימוכין לעמדתו בקרב גורמים מנוגדים לה. הם טוענים שלמשרד השיכון אינטרס ישיר — אמנם חיובי — אבל אינטרס לספק את צרכי השיכון הציבורי. מטבע הדברים נלחץ הוא על ידי משרד הקליטה, דרי משכנות עוני, זוגות צעירים הזקוקים לספק להם דיור. תכנון, פיתוח והקצאת קרקע לבניה פרטית להקמת מרכזי הרבנות מסחר וספורט לגנים ציבוריים עשויים להיות מעניינו של המשרד, אבל לא במשקל וביחוס הנאותים.

המסתייגים מהפקדת התכנון הכולל והפיתוח בידי משרד השיכון, סבורים שהוא לא ישכיל לשמור של הקרקע כנכס לאומי, כפי ש„בעלים" דוגמת המינהל מסוגלים לשמור עליו. ואמנם, כבר כיום מאשים המשרד בכך שהוא איננו מכבד את הצפיפות הנדרשת ובונה בדלילות. בתזכיר המינהל נאמר, כי התכנון הנעשה על ידי משרד השיכון ומטעמו הנו בתרביתו בלתי יעיל מבחינת השימוש בקרקע... צריך להיות ברור ששימוש בלתי יעיל של קרקע כיום כמוהו כמחסור בקרקע מחר, בעיקר בארץ דלת משאבים כארצנו. אנשי משרד השיכון ישיבו, כי הם אינם בונים לגובה — בתי מעליות — משום שחלק מן המשתכנים איננו מסוגל לקיים „תרבות דיור" המתבקשת בבתי מידות.

■ מכתב לזורע

עמדתו של השר רבינוביץ ושל ראשי משרד השיכון שונה להלוטין מעמדת מעין בלעדיות. התביעה שהשר עמד עליה בהוקף בישיבה הנ"ל באה כבר לידי ביטוי במכתבו של המשנה למנכ"ל המשרד שניאור פלג למנהל המינהל האלוף זורע, בינואר אשתקד. מר פלג ציין במכתב שלמשרד השיכון נתונים היזום והביצוע של המדיניות הכלכלית והחברתית של הממשלה בתחום השיכון והבניה למגורים וכל המשולב בנושא זה. „במסגרת זו מאחר המשרד שמחים לפיתוח אורבאני כולל בהסתמך על פרוגראמות רב־שנתיות, תוך תיאום עם הגורמים השונים ומינהל המקרקעים בכללם... הפרוגראמות לפיתוח כולל של אתרים חדשים, ערים ושכונות במסגרת תוכניות אזוריות נקבעות על־ידי משרד השיכון ומהוות בסיס לאתרים... המינהל ידאג ליצירת מאגר של נתונים אודות הקרקע, יהווה בסיס לתוכניות פיתוח... למימוש עקרונות אלה יעמיד המינהל בקרקע ואילו ההקצאה ליזמים פרטיים תהיה במסגרת התוכניות האמורות".

עד כאן קטעים ממכתבו של מר פלג. המעניין שכמה מן התפקידים הנזכרים למעלה אף הוגדרו בחוק התקציב, בשנים האחרונות. משמע, פעילות בניגוד להם כמוהה סתירה אם לא הפרה ברורה של החוק. בשעתו, הודיע מר זורע על התנגדותו לפרושי משרד השיכון. התוצאה היתה הקמת ועדה משותפת לטיפול בבעיות המעשיות.

אנשי משרד השיכון מעירים על כמה עובדות המעוות בתזכיר המינהל. למרות הקשיים הרבים פונו 800 משפחות בשלוש השנים האחרונות. האשמה כאילו המשרד התעלם מצרכי הבניה הפרטית מכוונה אף היא כ„חצי־אמת". חברות השיכון הציבוריות שקיבלו קרקע התחייבו מיפקד חלק מן הדירות שהוקמו עליה לזוגות־צעירים ולמשתתפי מפעל החסכון־לבנין.

■ רווחים למשתכנים

בירושלים, הוקצתה קרקע בגבעת־שאול ב' לקבלנים הפרטיים. ובכלל, „הנתונים מצביעים על בניה פרטית משמעותית על קרקע המינהל".

סוגיה עקרונית נוספת ואקטואלית מאוד קשורה במחירים שמשרד השיכון מתחייב בהם עבור קרקע המינהל. באפריל פג תוקפם של „מחירי הסבלה" המסובסדים. המינהל מצביע על הרווחים הגדולים הבאים לידיהם של משתכנים בהיכנסם לדירות. הם משלמים בעד הדיור הממשלתי מחיר יחסי נמוך שמקורו בסובסידיה הניתנת על הקרקע. ישנם ביניהם כאלה המוכרים את הדירות כעבור תקופה קצרה וזוכים במחיר כפי שהוא מקובל בשוק החופשי. יוצא איפוא, שמשתכנים אשר זכו בדירות זולות מפיקים תועלת שבמקרים רבים איננה מוצדקת. המינהל תובע איפוא ממשרד השיכון לקבל מחיר גבוה, כמצב ריאלי בעד הקרקע. הסובסידיה הממשלתית לא צריכה להינתן, לדבריהם, לכל משתכן ללא אבחנה אלא לנצרכים בלבד. מועלית, למשל, הצעה שכל משתכן המקבל משכנתא גדולה ודירה ממשלתית יתחייב בהחזר אם ימכור את דירתו עד עבור חמש או עשר שנים מיום הכניסה. ראשי משרד השיכון משיבים, כי מי שמקבל דירה ממשלתית לא יכול להשתמש ל„חוקי מבחינה כלכלית. זוג צעיר מתל־אביב הזכאי לדירה משום שאסף נקודות במקרה בעיתי איננו חוק יותר מזוג צעיר באיזור פיתוח, שצבר מספר דומה של נקודות. „תביעה ממשתכנים לשלם מחיר גבוה יותר מן המחיר הגבוה אילו האפילו הדירות באוזרנה תחייב להגדיל את המשכנתאות להם. במה הועילו איפוא חכמים בתקנתם ?" — שואלים מטעם השיכון.

אכן, הבעיות רבות ומדוחמות בחומרתן. מחסור יחסי בקרקע, תקרים בתכנון ובפיתוח, פיגור בהשלמת דירות, ביקוש לדירות העולה בהרבה על ההיצע, המצרה בלתי פוסקת במריפה של מחירים ועוד כהנה וכהנה.

לכל אלה נבנה עתה בתוך השר החדש יהושע רבינוביץ. כל הפקידים והקשורים בבעיית השיכון עמם שוחחנו הביעו אופטימיות רבה מהמינוי ההיק בידיו. צעדיו הראשונים הראשונים, הנסיה שלא לברוח מן הבעיות ולהקיף את כל הסעון טיפול והחלטות הכניסו רוח טובה בקרב העוסקים במלאכה.

הבהלה לזהב הלבן

אלפי נשים בישראל מחפשות בימים אלה את הזהב הלבן... אלפי נשים אחרות כבר גילו אותו — בביתן !
כל אשה שבביתה ליידי או לורד קריסטל יודעת שמכונת כביסה זו היא זהב ממש
אין עוד מכונת כביסה חסכונית המציעה לך תמורה כה גדולה לכספך:
הרתחה עד 100 מעלות, כל תוכניות הכביסה לכל סוגי הכביסה, ציפוי אמאייל...
אין יתרון שאינו נמצא בליידי או לורד קריסטל !
חברת קריסטל בטוחה בזהב הלבן שבידה ולכן היא מעניקה לך שבועיים נסיון חינם — ללא התחייבות !

מהרי והכניסי את הזהב הלבן לביתך !

ליידי ולורד קריסטל - מכונות הכביסה
הטובות והחסכוניות מכולן.

עירית תל־אביב־יפו

מכרז פומבי מס' 38/74

הקמת קו תעול בהמשך רח' טולקובסקי
(בין רח' טולקובסקי ודבורה הנביאה)

עירית תל־אביב—יפו מכריזה בזה על קבלת הצעות מקבלנים לבצוע העבודות הנ"ל.

רשאים להשתתף במכרז זה רק „קבלנים רשומים" לעבודה נשוא המכרז בהתאם ל„חוק רישום קבלנים לעבודות הנדסה בנאיות — תשכ"ט 1969" ותקנותיו.

את התכניות, המפרטים, תנאי המכרז וטפסי הצעות המחירים, אפשר לקבל במינהל ההנדסה שד' קק"ל 68 חדר 235 קומה ב', תמורת תשלום של —.50 ל"י לקופת המינהל. תשלום זה אינו מוחזר.

קבלן רשום כנ"ל המעוניין להשתתף במכרז זה, יגיש לעיריה הצעת מחירים ב־2 העתקים על גבי הטפסים שהומצאו לו, וישלח אותם בדואר רשום במעטפת הצעה שהומצאה לו לפי הכתובת: עירית תל־אביב—יפו, מחלקת מכויר העיר כבר מלכי ישראל, עד יום 16.5.74.

על המציע לצרף אישור מתאים על רישומו וסיווגו, אחרת לא תדון ועדת המכרזים בהצעתו.

על מגיש ההצעה לצרף ערבות כמפורט בתנאי המכרז.

התשלום: בהתאם לטבלת התשלומים שבתנאי המכרז.

את ההצעה יש להגיש בהתאם לתנאי המכרז, וכל שנוי בהם עלול לגרום לביטולה.

הרשות בידי העיריה לקבל את ההצעה כולה או חלק הימנה.

אין העיריה מתחייבת לקבל את ההצעה הזולה או הצעה כלשהי.

ט"ו אייר תשל"ד 7.5.74 — שלמה להט, ראש העיריה

מכרז מס' 41/73

לקבלנים, ספקים, יצרנים ומשתתפי מכרזים פומביים בכל התחומים כאוה הפקות מקצועיות ב„מכרזים" שרות תלת יומי לביצוע פי מכרזים פומביים — פרוספקט לכל דורש.

מכרזים: דרך פתח־תקוה 7, ת"א, טלפון 612192.

מערכות סטריאו
מ־750 ל"י
פוטו־סטריאו
פספורט
בן־יהודה 8 ת"א

נופש מושלם בנוה ים •

בית הארחה נוה־ים

לרשותנו:
* חדרים נוחים * מטבח מעולה
* תוכניות בידור וטיולים באזור
כמו כן מתקבלות הזמנות לקמפינג

•

בהזמנות לפנות: בית הארחה נוה ים
ד.נ. חוף הכרמל טל. 04—942236/7

חשוב עוד היום

חשוב עוד היום מה אתה יכול לפרסם ב„לוח מעריב" ותכלל אוטומטית בהגרלת הפרסים הגדולה במלאת 25 שנה ל„לוח מעריב"; בכל יום זוכה מוסר מודעת מלים אחד ב־100 ל"י ובכל יום ששי זוכים חמישה מוסרי מודעות מלים ב־100 לירות כל אחד. נוסף לכך תוכל לזכות ב־2 מכוניות פיאט: „פיאט 126" ו„פיאט 128"

ראה עמודים 17 ו־33

הלוח הנפוץ ביותר במדינה
בעתון הנפוץ ביותר במדינה

דרוש

מבנה תעשייתי בגוש דן

להקמת תחנת שירות נוספת של

מוטורולה ישראל בע"מ

תיאור:
א. מבנה למעבדות ולמחסנים בשטח של 150—180 מ"ר.
ב. חצר עם סככה בשטח של 300—500 מ"ר.

בהצעות נא לפנות בכתב למנהל מחלקת שירות במוטורולה ישראל בע"מ, רח' קרמניצקי 16, ת"א, טלפון 38973.

דרוש שטח לתעשיה קלה

בסביבת ראשון־לציון — נס־ציונה
בגודל של כ־3 דונם

לפנות בצרוף פרטים, ת.ד. 1992 תל־אביב עבור שטח תעשייתי.

...ת בעתון ו...
...ל שדים אנט...

מדרשה הל...
עם פרץ ברנשטיין

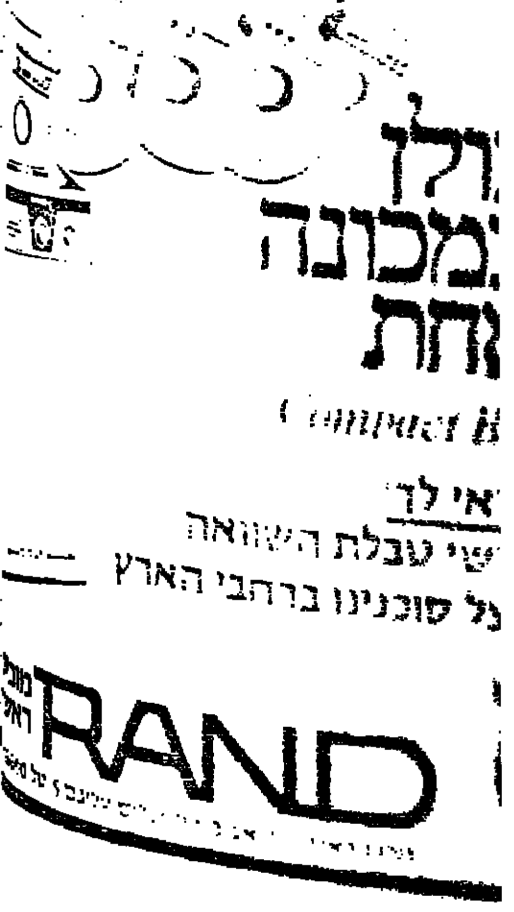

هكذا من الأصل

هكذا من الأصل

תקנות "לא ידועות" שנועדו להקל על חיילים משוחררים

הזמן הקצר בין קביעת התקנות שנועדו להקל על החיילים המשוחררים לבין האפשרות למנוע — ממושך מאוד. מגוייסים ומשוחררים רבים קיבלים באוזניהם, כי "שמעו" על הקלה זו או אחרה, אך כשהם באים לדרוש את מה שקבעה המדינה כפיצוי על שירותם — הם נתקלים בחומת אי־ידיעה.

כך קרה להם במגעיהם עם בנקים, משמות עבודה, רשויות ציבוריות, חברות בניה וגופים שונים. דומה שאין גורם המאיץ בגופים אלה ללמוד את התקנות או לנהוג לפיהן. גם פירסום ההקלה לוקה בחסר. במרבית המקרים, אין המתקינים נוהגים להן פירסום נרחב, למרות שהן נוגעות ברבבות אנשים שהמדינה חבה להם חוב גדול.

גם כשמתפרסמת תקנה, הודות ליוזמת משרד זה או אחר או עתונאי, קורה שהמוסד אשר צריך לנהוג לפיה, מתעלם מן הפונה או שולח אותו אל... העתון שפירסם אותן.

כך הדבר בתקנות החדשות בדבר הסדרים לפרעונם של תשלומים נדחים, שנכללות בחוק הארכת מועדים תשי"ז — 1957. התקנות החדשות שיש בהן הקלה ניכרת, נקבעו על־ידי שר הבטחון, בהתייעצות עם שר האוצר ונגיד בנק ישראל ואושרו על־ידי ועדת הכספים. הן פורסמו בקובץ התקנות במארס 1974. למרות זאת — כך אנו למדים מפניות אלינו — אין הן ידועות לכל מי שצריך לדעתן.

הצורך בתקנות החדשות נבע מן התקופות הארוכות שבהן שירתו אנשי מילואים כאשר נמצא כי ההלה התובה לפרוע חובות בתוך 30 יום מיום השחרור, איננה צודקת ובמקרים רבים אף איננה אפשרית. חייל ששירת ארבעה־חמישה חודשים ומקורות הכנסתו נפגעו איננו במצב לפרוע את כל חובותיו בתוך חודש מיום שחרורו.

— ● —

לנוחות המגוייסים והמשוחררים, נביא כאן פירוט התקנות תוך מתן הסבר מתאים, גוף שאיננו מכיר בהן, נוהג בניגוד לחוק. התקנות הן רטרואקטיביות וחלות גם על מי שהיה בשירות לפני מועד פירסומן.

● התחייבות קצרת מועד — היא התחייבות לפרוע לפחות שני תשלומים או יותר בתוך תקופה ש א י נ ה עולה על שנה. זאת בתוקף הסכם הלוואה או כל הסכם אחר (משכנתא או חוב פרטי, למשל). תשלומים אלה שמועד פרעונם חל בתקופת היות החייל בשירות — יוחזרו א ח ר י סיום התשלומים שנותרו לפרעון החוב, שהיה עליו לשלם אחרי שחרורו.

להמחשה: אם התחייב אדם לפרוע 12 תשלומים במשך שנה החל באוקטובר 1973 ולא שילם ששת התשלומים המגיעים ממנו עד חודש מארס, שבו שוחרר, יצטרך לשלם את התשלומים שנקבעו על פי החוזה החל באפריל ועד אוקטובר 1974.

את התשלומים שהיה עליו לפרוע בחודשים שבהם היה מגוייס, יתחיל לשלם 30 יום אחרי פרעון התשלום האחרון, כלומר בנובמבר 1974. זאת בתקופה כפולה מתקופת השירות, כלומר במקרה זה בתוך 12 חודשים.

● התחייבות ארוכת מועד — היא התחייבות לפי הסכם הלוואה או כל הסכם אחר, שבו צריך החייב לפרוע את המגיע ממנו בשני תשלומים או יותר במשך תקופה העולה על שנה. בתשלומים נדחים אלה (שלא נפרעו בעת היות האיש בשירות, אפשר להתחיל לא יאוחר מ־60 יום מיום השחרור וניתן לחלקם לתשלומים שווים במשך תקופה ארוכה פי שלושה מתקופת השירות, אך לא לתקופה העולה על שנה.

להמחשה: התחייב אדם להלוואה שאת פרעון תשלומיה היה עליו לסיים עד פברואר 1975. הוא לא פרע ששה תשלומים, בסך 1000 ל"י כל אחד והצבר חוב בסך 6000 ל"י, עד לשחרורו באחד במאי. הוא יוכל להתחיל בפרעון חוב זה (6000 ל"י) החל ב־1 ביולי 1974 ולחלקו ל־12 תשלומים. כלומר ישלם 500 ל"י לחודש.

● התשלומים לפי חיקוק — הם תשלומים שנקבעו על ידי המחוקק או המתקן, כגון תשלומי מיסים ואגרות, שלא נפרעו עקב גיוסו של החייב. חוב זה רשאי החייב לחלק לתשלומים שווים, שמספרם כמספר החודשים ששירת כפול

יעקב העליון
מה כואב

שלושה. את התשלום הראשון הוא חייב לפרוע לא יאוחר מן היום ה־30 לשחרורו.

להמחשה: אדם ששירת ארבעה חודשים ולא יכל [...] לפרוע, עקב גיוסו, מס הכנסה בשיעור של 1800 ל"י, [...] לחלק את החוב לתריסר תשלומים שווים, בסך 150 [...] כל אחד.

● ריבית — לא יהיה נושה רשאי לתבוע מן [...] ריבית פיגורים או כל ריבית גבוהה יותר ממו שנקבעה בהסכם, אם נקבעה. בנושא זה כבר הגיעו אלינו פניות [...]דות של משוחררים, שנתבעו לשלם ריבית פיגורים. [...] להבהיר, כי אם נקבעה, למשל, ריבית בשיעור של [...] אחוזים, זו הריבית שגם תשולם על התשלומים הנדחים.

חייב בתשלומים ימציא, לפי דרישת הנושה [...] המאשרת כי שירת בשירות מילואים, בציון התקופה ש[...]

גל גרוטאות בואכה רמלה

"אני מבקש מעיריית רמלה לסלק את גל הגרוטאות המצטבר והולך ליד תחנת הרכבת סמוך לכביש [...] המוליך לרחוב הראשי של העיר. אם העירייה [...] תדאגנה למראה העיר ולנקיונה — מי ידאג?" — [...] לנו ד"ר י.ק. בירושלים (השם המלא שמור במערכת).

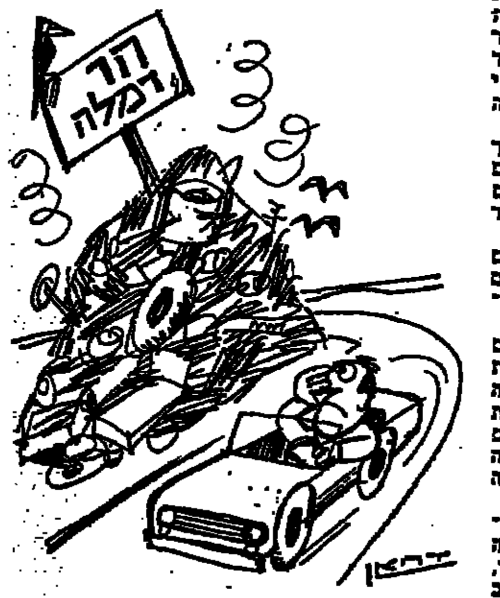

השיב מר ס. ביכלר, מנהל מחלת התברואה [...] רמלה: "הנני להודיעך שהעירייה מודעת למפגע [...] במכתבך. לפני מלחמת יום הכיפורים הגשנו משפט [...] בעל העסק, והשופט גזר עליו קנס. כעת מסרנו את [...] לטיפולו של בא־כח היועץ המשפטי ויוגש נגדו משפט [...] המטרד. נקווה שאחרי הדיון במשפט העניין יבוא לפתרונו".

777-
ברנדי
בינלאומי

המשקה הישראלי היחידי
המיוצא ל־96 ארצות ומדינות
ברחבי תבל.
777-למבינים מאז ומתמיד.
777-ברנדי האקספורט
של ישראל.

כרמל מזרחי
יקבי ראשון לציון וזכרון יעקב

מודעה

אל תהיה מופתע
אם תגלה
בציוד אלקטרוני
מתוצרת חוץ
נגדים... תוצרת ישראל

98% מן הייצור של ווישיי ישראל
משווק בעולם כולו
על ידי מערכת שיווק בינלאומית.
נגדי ווישיי משמשים במערכות
אלקטרוניות הזקוקות לנגדים
מדוייקים, בעלי יציבות רבה ורמת
אמינות גבוהה. אנו מייצרים בישראל
תחליף לנגדים מלופפים,
נגדים מדוייקים מאד, טרמיסטורים,
פוטנציומטרים ורשתות נגדים.
ווישיי - דיוק ללא פשרות
לקבלת אינפורמציה מלאה,
אנא פנה למחלקת המכירות תל־אביב,
רח' האחים מיסלאריטה 3, טל. 39062
Vil
ווישיי־ישראל בע"מ
החטיבה למוצרי נגדים

חרסינות
אמבטיות

תוצרת חוץ
ותוצרת הארץ
קנה במקור
אצל
סמרה
המלך ג'ורג' 56 פינת
דיזנגוף טל 285405

קנה
הטוב ביותר

פתקן עבר
נונף
לאבוניתם
שרות ואחריות
מלאים

התנועה
לשינוי וקידום הליכוד

הוקמה ע"י אוהדי הליכוד שאינם חברים באחת מחטיבותיו והסבורים שיש לשנות את הליכוד, להרחיבו ולחזקו על מנת שיוכל להוות —

אלטרנטיבה לאומית ליברלית לשלטון המערך

התנועה תפעל למען:

— פתיחתו של הליכוד לממון רחב של אישים, רעיונות ופעילויות חדשות;
— מיזוג חטיבות הליכוד למפלגה אחת;
— עריכת בחירות דמוקרטיות למוסדות הליכוד, הנהגתו ונציגיו בשלטון;
— הצגה ברורה של תכניותיו ומועמדיו של הליכוד לתפקידים ממלכתיים וציבוריים;
— מתן בטוי לרגשי המחאה ותביעות העם לרפורמות.

למען יוכל הליכוד לעבור מאופוזיציה להנהגה, להבריא את המדינה ולהוביל את העם לקראת —

בטחון, שלום, רווחה וצדק חברתי.

הצטרף לתנועה, תן ידך לשינוי בליכוד!

בשם המזכירות הזמנית:
אראל שלמה, אלוף (מיל.)
דר ארנון, פרופ', פיזיקאי
מועלם יחזקאל, מהנדס
פורה מיכאל, פרופ', מהנדס
רוזנמן מרים, עקרת בית

גזור ושלח

אל: התנועה לשינוי וקידום הליכוד
ת.ד. 457, חיפה
שם ________
כתובת ________
מקצוע ________ טלפון ________
מצטרף לתנועה לשינוי וקידום הליכוד.

מודעה זו ממומנת בכספי תרומות אוהדים. תרומות נוספות לחשבון 12518/64, בל"ל, סניף העצמאות, חיפה — תתקבלנה בברכה.

קשת
תשלוב
טקסטיל

קשת תשלובת טקסטיל

מפעל לצביעה ואשפרה שנוסד ב-1933 היווה יסוד לתשלובת טקסטיל מודרנית, המקיפה מספר מפעלים וחברות.

* אופ-אר בע"מ - אופקים. עוסק בטוויה וצביעת חוטים, אריגה ומריקת בדים. במפעל 15,000 פלכים והוא מייצר, מדי שנה, 1800 טון חוטים, צובע 400 טון חוטים ואורג 4 מליון מטר בדי כותנה ותערובות.

* טקסטילי' עזתה בע"מ - נתיבות. מפעל לאריגה בו מותקנים גם נולי „זולצר" המייצר 3.5 מליון מטר בדים בשנה.

* מצבעה ואשפרה לטקסטיל קשת ר"ג. המפעל הינו השלישי בגודלו בישראל ותפוקתו החודשית 120 טון.

* טקספורם יצואני אופנה בע"מ - ר"ג. חברה העוסקת בייצוא מוצרי התשלובת לרחבי תבל.

* מפעלים לנקוי יבש קשת בע"מ - ר"ג מפעל לניקוי יבש, הגדול בישראל, בעל רשת של יותר מ-100 סניפים. מנקה וצובע מוצרי טקסטיל, זמש ועור. מחלקה מיוחדת לנקוי שטיחים.

ב-1000 עובדים מועסקים במפעלי התשלובת המגיעה למחזור שנתי של 50,000,000 ל"י וליצוא של 2,500,000 $ ההולך וגדל משנה לשנה.

התשלובת נכנסת לעשור התמישי כשבתכנון הקמת 2 מפעלים באופקים ובנתיבות:
מפעל נוסף לצביעה ולאשפרה,
ומפעל למוצרי הלבשה וקונפקציה.
מפעלים שהקמתם תהווה נקודת זנק לאופקים חדשים.

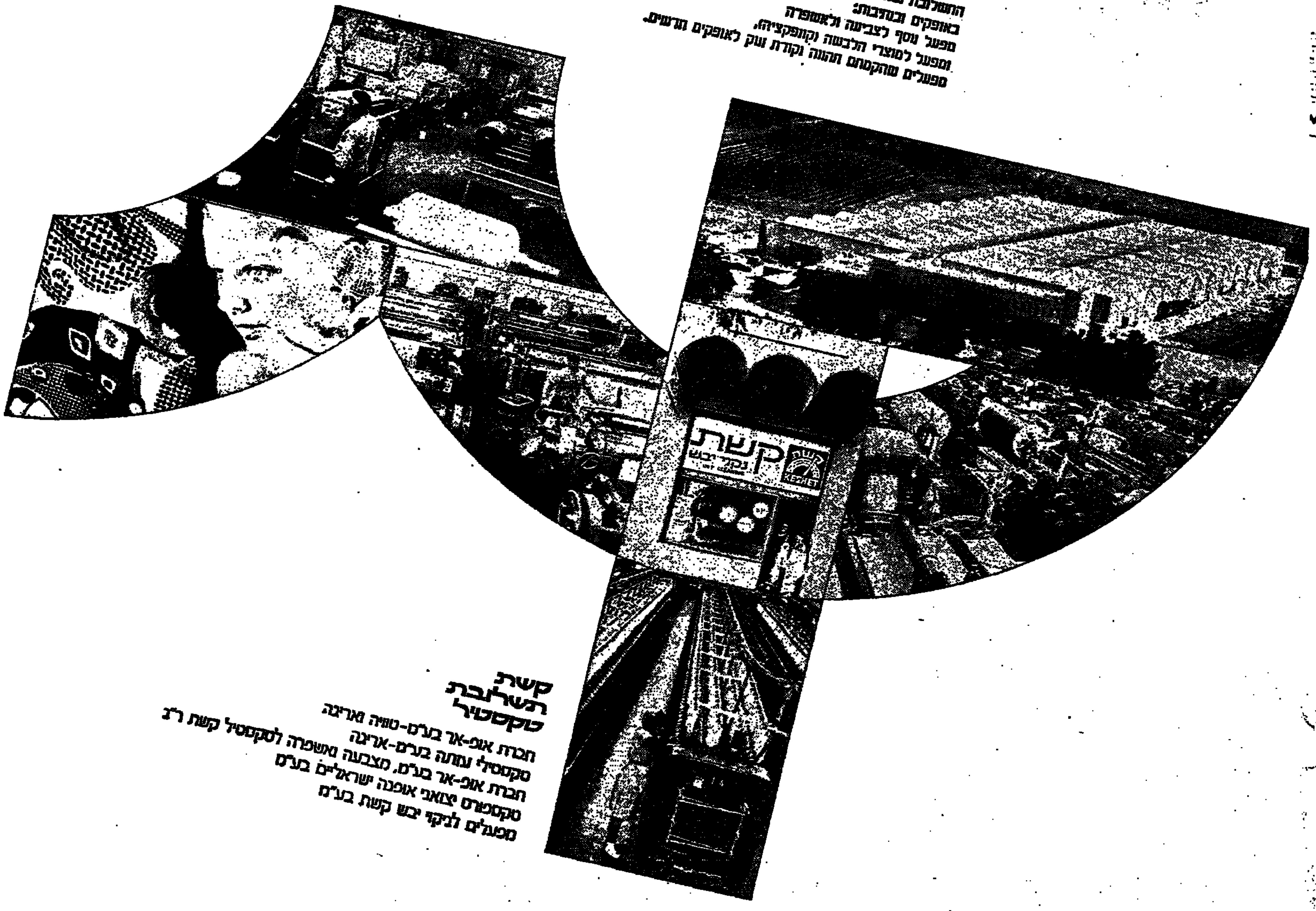

קשת תשלובת טקסטיל

חברת אופ-אר בע"מ-טוויה ואריגה
טקסטילי' עזתה בע"מ-אריגה
חברת אופ-אר בע"מ, מצבעה ואשפרה לטקסטיל קשת ר"ג
טקספורם יצואני אופנה ישראליים בע"מ
מפעלים לניקוי יבש קשת בע"מ

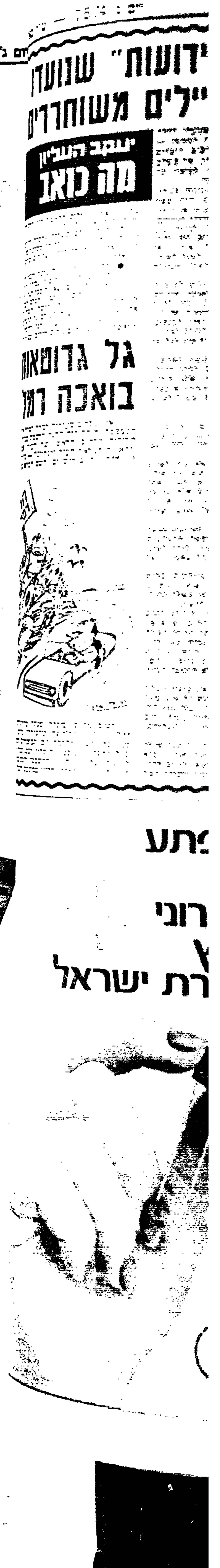

هكذا من الأصل

هكذا من الأصل

לקראת עליית דמי השכירות ב־39 אחוזים
מורה דרך לבעל הבית ולדייר המוגן
במבוך החוקים והתקנות שלפיהם נקבע שיעור עליית שכר הדירה וקצבו

מאת **אהוד גוט**

הצעת משרד השיכון ל־העלות ב־39 אחוזים את דמי השכירות, בדירות ה־מוגנות על פי חוק הגנת הדייר, מעוררת שאלות ר־בות לגבי דרך ביצועה וה־בעייתי של ההעלאה.

הסוגיות הכרוכות בהעלאת דמי השכירות בדירות המו־גנות על פי החוק מוסדרות ב־חוק הגנת הדייר (נוסח מ־שולב) תשל"ב 1972 המשלב את כל החוקים בנושא ש־הוקקו לפניו.

על סמך החוקים הללו הות־קנו מספר פעמים תקנות ש־קבעו הוראות שונות לביצועם של החוקים. גם העלאת שכר הדירה המוצעת עתה על־ידי שר השיכון, הממונה על בי־צוע החוק, תעשה באמצעות תקנות שתוציא הממשלה ב־תוקף סמכותה על פי החוק.

שיעור העלאת דמי השכי־רות כפי שיקבע בתקנות ה־ביצוע הוא קבוע, דהיינו: לבעל הבית אסור לגבות יותר ולדייר אסור לשלם פחות. כך שאם, למשל, משלם דייר מוגן דמי שכירות בסך 100 ל"י ל־חודש, הוא ישלם אם תתקבל הצעת שר השיכון, 139 ל"י לאחר ההעלאה. החוק קובע סכומי מקסימום ומינימום ל־דמי השכירות וגם סכומים אלה יועלו ב־39 אחוז.

מהם „דמי שכירות יסודיים"?

סעיף 47 לנוסח המשולב של החוק קובע כי משנקבעו לדי־רה דמי שכירות העולים על דמי השכירות היסודיים ביותר משליש תבוצע ההעלאה בהד־רגה כך שהדייר לא יוסיף ב־שנה אחת יותר משליש על דמי השכירות היסודיים.

אם ההעלאה המוצעת תעלה ב־50 אחוז, למשל, על דמי השכירות היסודיים היא תבו־צע בשני שלבים: בשנה ה־ראשונה רק 33 אחוז ובשניה 17 האחוזים הנותרים. אם היא תעלה עליהם ב־70 אחוז — היא תבוצע בהלוקה במשך 3 שנים: 33 אחוז בשנה הרא־שונה 33 אחוזים נוספים ב־שנה השניה ו־4 האחוזים ה־נותרים בשנה השלישית.

דמי השכירות היסודיים מוג־דרים בחוק כדמי השכירות ש־שולמו ערב חקיקתו, כלומר עד ה־31.3.71. מאז בוצעו שתי העלאות בשכר הדירה. אחת בחוק הגנת הדייר ב־1971 — השניה על־ידי תקנות שהוצאו ב־25 באפריל 1973 ונכנסו ל־תקפן ב־25 ליולי 1973. תקנות אלה העלו את דמי השכירות ב־25 אחוז.

חישוב מורכב של הדירוג

כיצד נחשב אם כן, במשך כמה שנים יש לשלם את מלוא העליה המוצעת של 39 אחוז בדמי השכירות?

ניקח לדוגמא דירה בת 2 חדרים אשר ערב התחילה של חוק תשל"א שילם הדייר ע־בורה 41 ל"י לחודש (20.50 ל"י לחדר לחודש). חוק תשל"א העלה את דמי השכירות ל־30 ל"י לחדר לחודש, דהיינו: 60 ל"י עבור כל הדירה. התקנות מאפריל 1973 העלו את דמי השכירות ב־25 אחוזים נוספים כלומר ל־75 ל"י (37.5 ל"י ל־חדר) עבור דירה זו.

ההעלאה המוצעת עתה על־ידי שר השיכון תעלה את דמי השכירות שישולמו עבור ה־דירה שבדוגמא ל־104 ל"י ל־חודש (52 ל"י לחדר). זוהי עליה בת 29 ל"י המהווה עליה של כ־70 אחוז על דמי השכי־רות היסודיים שהם בדוגמא שלנו 41 ל"י.

לכן ישלם הדייר בשנה ה־ראשונה תוספת של 33 אחו־זים שהם 13.60 ל"י, ושכר ה־דירה החדש שלו יסתכם ב־88.60 ל"י. בשנה השניה יוסיף עוד 13.60 ל"י ובסה"כ ישלם 102.20 ל"י, ובשלישית יוסיף 1.80 ל"י ובסה"כ ישלם 104 ל"י. זאת כמובן בתנאי שלא יהיו העלאות נוספות בדמי ה־שכירות. אך אפילו יהיו העל־אות כאלה יתחיל הדייר שלנו לשלם אותן רק בשנה השלי־שית.

הגבלה זו איננה ההגבלה היחידה על גובה העלאת שכר דירה. פרק ד' של החוק עוסק בהפחתות בדמי השכירות, לדיירים ששילמו דמי מפתח. סעיף 58 נותן לדייר אשר שילם לבעל הבית דמי מפתח הנחה של שליש בכל העלאות דמי השכירות הנקבעות תוך 15 השנים שלאחר התחלת ה־שכירות.

אם נניח שהדייר שלנו נכנס לדירתו ב־1967, ושילם לבעל הבית דמי מפתח, ישלם אותו דייר רק שני שלישים מכל התוספות שנקבעו ויקבעו ב־תקנות עד שנת 1982.

הנחה גדולה יותר, אולם ל־תקופת זמן יותר קצרה, נותן החוק לדייר אשר שילם לבעל הבית דמי מפתח עבור הדירה לפני 1 באוקטובר 1966. החוק המשולב שמר בזה על הוראה שבחוק הגנת הדייר (שכירות בדמי מפתח הוראות) מ־1966, והעניק הנחה של 50 אח־וז בהתוספות שעל הדייר לשלם ולתקופה של 10 שנים מיום תחילת השכירות.

כך שאם דייר החל את תקו־פת השכירות שלו ב־1963 ו־שילם אז דמי מפתח, הוא היה זכאי לשלם רק מחצית מתו־ספת דמי השכירות שחלה מ־אז. הנחה זו פגה כעבור 10 שנים, דהיינו ב־1973, אולם אז חלה עליו ההנחה שבסעיף 58 של שליש ולמשך 15 שנה. כלומר מ־1973 ועד 1978 יהנה הדייר מהנחה של שליש מ־התוספות על דמי השכירות.

אי בהירות במערכת החוקים

סעיף 58, הנותן כאמור הנ־חה של שליש למשך 15 שנה, קובע כי אין בהוראותיו לג־רוע מהוראות סעיף 60 הנותן הנחה של 50 אחוז למשך 10 שנים. אולם לא קיימת בסעי־פים אלה קביעה כי אין ה־אחד יכול להוסיף לשני. מת־עוררת השאלה האם ניתן לצרף את שיעורי ההנחות של שני הסעיפים והדייר יהנה אז מ־הנחה של 83 אחוזים בתקופת חפיפתם. נראה שלא זאת היתה כוונת המחוקק וכי תחולת ס־עיף 58 תחל רק בתום תחולת סעיף 60- אולם תשובה ברורה לכך אין בחוק.

סיבוך נוסף בחוק הוא ה־הגדרה של דמי השכירות ה־יסודיים. לפי הגדרה זו צריך לחזור אחורנית לתקופה ש־לפני חוק תשל"א ומשם להת־חיל לחשב בכמה העלה חוק זה את דמי השכירות ובכמה העלו אותם לאחר מכן התק־נות מ־1973, וכך לגבי כל העלאה נוספת. חשבונות אלה מסובכים ומסבכים הן את ה־דיירים והן את בעלי הבתים. התוצאה מכך היא הצורך ל־היעזר בעורכי דין כמעט על כל תקנה חדשה שיוצאת. מן הראוי שהאחראי על ביצועו של החוק יזום את תיקונו — לפחות בענין חישוב דמי ה־שכירות — כך שיהיה מובן לעשרות אלפי הדיירים ובעלי הבתים.

מחירי מטבעות זכרון

מימוש קל, בעיקר של מטבעות זהב, ניכר בשבוע האחרון בענף והביא לירידה מן במחירים.

המימוש מוסבר בצורך לגייס אמצעים בכדי לרכוש את ההנפקות החדשות של מטבע „יהודה" שיוצע בקרוב על ידי החברה הממשלתית, ומטבע „בן גוריון" שיוצע לקראת סוף השנה.

מטבעות הכסף שומרים, עם זאת, על יציבות. ובכמה מהם חלה עליה קלה במחירים.

להלן טבלה של מחירי מטבעות חנוכה, חצי שקל וזהב.

מטבעות חנוכה

שם השנה	סוג	כמות הנפקה	מחיר
תורה אור 58	רגיל	150,000	50
תורה אור 58	קשוט	5,000	500
דגניה 59	רגיל	50,000	80
דגניה 59	קשוט	5,000	560
הנריטה סאלד 60	רגיל	16,883	550
הנריטה סאלד 60	קשוט	3,000	3200
וישלך נמשה 61	רגיל	18,916	150
וישלך נמשה 61	קשוט	9,428	270
חנוכיה איטי 62	רגיל	9,657	380
חנוכיה איטי 62	קשוט	6,040	810
חנוכיה מרוקני 63	רגיל	10,000	420
חנוכיה מרוקני 63	קשוט	5,500	930
חנוכיה רוסית 72	רגיל	75,000	80
חנוכיה רוסית 72	קשוט	22,500	180
חנוכיה בבלית 73	רגיל	95,000	70
חנוכיה בבלית 73	קשוט	45,000	110

מטבעות חצי שקל

שם השנה	סוג	כמות הנפקה	מחיר
חצי שקל 61	רגיל	20,004	[illegible]
חצי שקל 61	קשוט	5,000	[illegible]
חצי שקל 62	רגיל	23,000	[illegible]
חצי שקל 62	קשוט	10,000	[illegible]

מטבעות זהב

שם השנה	סוג	כמות הנפקה	מחיר
הרצל 60	רגיל	10,510	[illegible]
וייצמן (זוג) 62		6,200	[illegible]
בנק ישראל 64	רגיל	6,014	[illegible]
בנק ישראל 64	קשוט	1,502	[illegible]
נצחון 67	קשוט	9,004	[illegible]
ירושלים 68	קשוט	12,500	[illegible]
שלום 69	קשוט	12,500	250
שלת עמי 72	קשוט	10,000	[illegible]
כ"ה למדינה 73 (סט גדול)	קשוט	18,750	[illegible]
כ"ה למדינה 73 (סט קטן)	קשוט	10,000	[illegible]

א. וינשטין

מתרחב חוג המשקיעים במניות
אך ה„מקצוענים" חלוקים בדעותיהם: האם כדאי לצבור „סחורה" או לממש רווחים

מאת **ש. אביטל**

ההשקעה במניות שורה, בעיקר באמצע השבוע ש־עבר, והתעניינות מוגברת ב־חוגים רחבים בהרבה מהו־חוג הקבוע של „יודעי דבר" הפעילים בדרך כלל בשוק המניות.

בשבועות האחרונים התפת־חה מגמה של התאמה בין רמת השערים הירודה בשוק לבין הערכים הגבוהים המגו־למים במניות. אך בראשית ה־שבוע החלה להסתמן רגישות והססנות על רקע המאורעות הפוליטיים והאפשרויות להס־דר כלשהו בחזית הצפונית.

אנשי הבורסה נחלקו, כ־רגיל, לשתי קבוצות: האחת צופה שהסדר עם סוריה יב־רום תגובה חיובית בציבור המשקיעים. לקראת אפשרות זו כדאי, לדעתה, להתאבן ולהצ־טייד ב„סחורה". אנשי הקבו־צה השניה זהירים הרבה יו־תר. לדעתם אף אם יסתמנו סימני הסדר כלשהו באיזור, לא ברור כיצד הוא ישפיע על המשקיעים, וכדאי לנצל כבר עכשיו את העליות כדי לממש רווחים יפים ולסגת בעוד מועד משוק המניות.

שתי האסכולות הללו „נפ־גשו" בראשית השבוע והתו־צאה: מסחר דו־כיווני, ב־היקף רחב.

לגידול במחזורים היתה ה־פעם משמעות נוספת — כני־סת כספים חדשים למעגל המסחר. בעליהם היססו עד כה, ורק משנוכחו לדעת ש־גם אחרי עליה חדה של יותר מ־15 אחוז לא נשברה רמת המחירים, החליטו להגדיל את השקעותיהם במניות.

ניתן לכן להעריך שהשוק יוסיף לעלות בימים הקרובים, והרמה שנוצרה בסוף השבוע שעבר איננה אלא בסיס חדש שהתגוזה תוך השתתפות הו־לכת וגוברת של ציבור מש־קיעים רחב, זו הפעם הרא־שונה זה תקופה ארוכה ל־מדי.

בעוד רכישות הציבור ב־שוק גוברות, עסקו החוגים הספקולטיביים במימוש רוו־חים בקבוצת מניותיהן של חברות הביטוח. הכספים ש־התפנו לאחר המימוש פנו ל־ענפים אחרים, בעיקר לענף מניות המקרקעין שהיה מוזנ־חות תקופה ממושכת.

משקיעים משורות הציבור הרחב פנו בעיקר למניות ה־בנקים ולמשכנתאות אשר חרף עלית מחיריהן האחרונה מה־וות עדיין מקור משיכה עיק־רי לכסף היותר סולידי.

ההתעוררות במניות „אתא" ו„תעל" ביום א' האחרון סימ־לה אפשרות של מעבר כס־פים למניות התעשיה שלא גי־לו פעילות מיוחדת ונשארו מאחור בימי הגאות האחרו־נים.

על הציפיה להתפתחויות חיוביות נוספות בשוק המנ־יות מעידה החלטת „בנק לאומי" להגדיל את הון הבנק על ידי הנפקת שטרי הון ניתנים להמרה במניות ב־סכום של כ־120 מיליון ל"י. קיימת הסתברות גבוהה לכך שגם „אי.די.בי." תפנה ל־בורסה במטרה לבקש הון נוסף, אבל תחילה מצפים ש־הקבוצה „תפצה" את בעלי המניות שלה, שרכשו את מנ־יות ההנפקה האחרונה ב־220 אחוז לפני פחות משנה, על הירידה הגדולה בערך הלירה לעומת העליה בערך הנכסים של הקבוצה.

עלית מחיר מניות „אי.די.בי." בשבועות האחרו־נים „תתגבה" על ידי ה־ציפיה להכרזה שלא מן המנין, על מניות הטבה ב־שיעור של 20—25 אחוז.

שוק הצמודים למדד היה שקט בשבוע האחרון. ביום א' הסתמן ביקוש קל לסד־רות השונות של אגרות ה־ברירה. בתום תקופה ארוכה של ירידות חלה התיצבות במחיר הנתי"ד ובבורסה הע־ריכו שלהתיצבות זו תרמו אז־הרותיו של נגיד בנק ישראל על ההרעה הניכרת במאזן ה־תשלומים של המדינה.

השבוע עבר הונן של שש קרנות הנאמנות של „פיא"י" את הסכום של מיליארד ל"י. בארבעת החודשים האחרונים בלבד גדל הון הקרנות ב־420 מיליון ל"י, וזהו הישג מרשים, אולי ללא תקדים, בשוק ני־רות הערך הישראלי. חברת „פיא"י" נוסדה ב־1939 ונכסיה הסתכמו בשנת היסוד ב־6,000 לא"י. על פי חישובי החברה מתברר שהשקעה ב־משך 25 שנים בקרן „פיא"י" הגדילה את ההון של מי ש־השקיע את רווחיו מתוך 1,000 לא"י של שנת 1949 ל־34 אלף ל"י של שנת 1974. זהו ריווח המהווה 15.5 אחוז רבית דריבית במשך 25 שנה בתקופה בה מדד המחירים עלה בממוצע כ־9.5 אחוז.

גידול בפעילות „ואריג"

היקף הפעילות של חברת התעופה „ואריג" גדל במידה ניכרת בשנת 1973.

מספר הנוסעים/ק"מ [illegible] ל־4.57 מיליארד (גידול של 22,6 אחוזים) בהשוואה של [illegible] אחוז; כמות הטון/ק"מ של מטענים גדלה ב־23 אחוז ל־710 מיליון.

החברה רכשה 4 מטוסי [illegible] חדשים מדגם די.סי. 10 [illegible] ליסה לצמצם את מספר ה־מושבים שבהם מ־380 ל־[illegible] כדי לאפשר רווחה רבה יותר לנוסעים.

שוקלים הקפאת עבודות הפיתוח בנמל חיפה
בגלל סכסוך עם מנהלי העבודה

מאת **שמעון רפפורט**

מועצת רשות הנמלים עלולה לקבל השבוע החל־טה לעיכוב המשך פיתוחו של נמל חיפה.

כפי שנמסר שוקל מנהל נמל חיפה, יצחק רהב, הגשת הצ־עה להנהלת הרשות להקפיא את פיתוח מסוף המכולות ה־מתוכנן בתוך שמן. לפי ה־תוכנית יושקע סכום של כ־250 מיליון לירות ב־3 שנים בשטח הים המיובש בתוך שמן בין נמל חיפה ונמל הקישון. הקפאת הפיתוח של מסוף ה־מכולות או האטת קצב עבו־דות הפיתוח עלולות להביא להחלטה ברשות הנמלים ל־הגדיל את ההשקעות בפיתוח נמל אשדוד על חשבון נמל חיפה.

מנהל נמל חיפה סבור כי אין להשקיע סכומי ענק במו־דרניזציה של נמל חיפה וב־הקמת מסוף מכולות חדיש כל עוד אין שיתוף פעולה ונכו־נות של עובדי התפעול לשי־טי שיטות עבודה מודרניות.

מנהלת הנמל רואה בעקרון את הסכסוך האחרון שנתגלע עם מנהלי העבודה במסוף ה־מכולות בנמל חיפה. מנהלי העבודה מסרבים לעבוד לפי סידור העבודה של ההנהלה לפיו אחראים 2 עובדים ב־משמרת ב' על ניהול העבודה במסוף. הם תובעים להשאיר על כנו את הסידור הקודם לפיו הועסקו במשמרת ב' 3 מנהלי עבודה. מנהלת הנמל טוענת כי סידור זה היה מת־אים לתקופה בה פרקו מהאר־גזות שקים, חבילות וארגזים. אך לא לעידן המכולות. היא רואה בסכסוך מאבק שתוצא־תיו עלולות להיות מרחיקות לכת לגבי נכונותה של רשות הנמלים להשקיע סכומי ענק לפיתוח נמל חיפה.

כפי שנמסר עלולה גם „צים" לשקול מחדש את כוונתה ל־הפנות אוניות מכולה גדולות לנמל חיפה. מהנהלת „צים" נמסר שהשבתת אונית מכולה למשך יממה עולה לחברה נזק ישיר של כ־18 אלף דולר ו־גורם לשיבוש לוח ההפלגות של החברה. בעשרת החודשים ה־אחרונים נגרמו לחברה נזקים ניכרים בגלל הסכסוכים ב־מסוף המכולות. אחת האפ־שרויות היא ש„צים" תחליט להפנות יותר אניות מכולה לשינוע לנמל אשדוד.

מה ומי

הידיעות המובאות במדור זה נמסרו לנו על־ידי ה־חברות או המפעלים הנו־געים בהן ועל אחריותם.

*

מיכל לאחסנת מים לשעת חירום

מיכלים מיוחדים לאחסנת מים לשעת חירום פותחו ע"י מפעל „רוטופלס" בירושלים, השייך לחטיבת מפעלי כור־כימיה.

לאור המצב הבטחוני הבהתה הורגש הצורך לפיתוח מיכלים מיוחדים לאגירת מים לשעת חירום, עמידים לאגירת ממו־שכת של מי שתיה. המיכלים לא מעלים אצות המתרבות בדר"כ במים עומדים מאחר ו־הם מיוצרים מפוליאתילן ש־הוא מאושר לשימוש בתעשית המזון. המיכלים מיוצרים ב־6 גדלים שונים (180 ליטר; 220 ליטר; 500 ליטר; 1000 ליטר; 1400 ליטר ועד למיכל שקיבולו 2500 ליטר למקלטים ציבוריים גדולים).

למיכל מכסה בקוטר המאפ־שר כניסת אדם לתוכו.

*

הושלמו הבנינים הראשונים המותקים באוגרי חום

לראשונה בארץ הושלמו ב־ימים אלה הבנינים הראשונים בהם נקבעו הכנות לאוגרי חום והמותקים במכשירים אלה, על כך מסר מר יורם בר, מנהל „אולימפיה אוגרי חום בע"מ" הסוכנת הבלעדית של א.א.ג.

הדובר ציין, כי הכנה ל־אוגר חום זולה ומאפשרת צמ־צום משמעותי בעלות הבנית, ממנה נהנה הדייר הפוטנצי־אלי, זאת בנוסף לעובדה ש־ההכנה אינה מחייבת רכישה מיידית של האוגרים ובכך קי־טנה ההשקעה הראשונית ב־רכישת הדירה.

הגדלנו את תקרת ההפקדה

מענק מיידי של -.1.000 ל"י
- 10% מענק
- רבית והצמדה על הפקדון והמענק
- פטור ממס
- החסכון המשתלם ביותר

בנק המזרחי המאוחד בע"מ

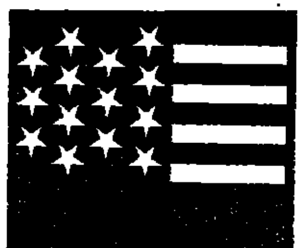
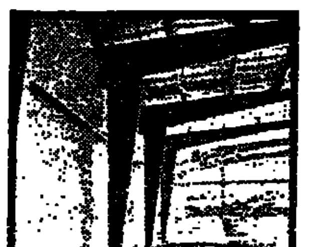
BUTLER
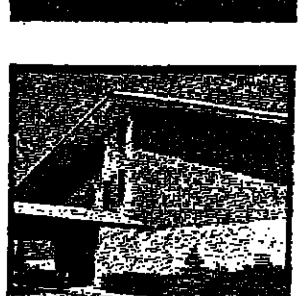
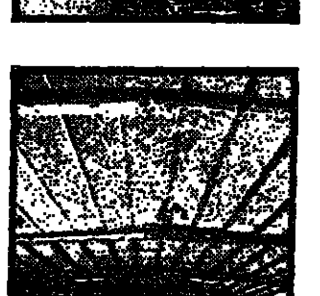

אולמי ספורט
ירושלים:
אולם ספורט
אולימפי של „הפועל"
נצרת: מועדון נוער.

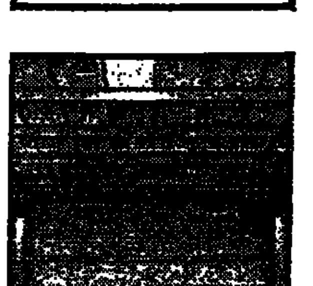

BUTLER
בניה מתועשת ממתכת

בניה מהירה הכנסות מהודרות • התאמה לדרישות הלקוח • בידוד יעיל למזג אויר • אחזקה זולה ופשוטה • שרות תכנון ויעוץ

כור מתכת בע"מ
אוגן
יצרני מוצרי בטלר בישראל

בת־ים צומת רח' העבודה 24 טלקס: [illegible]
טלפון (03)-886544 (03)-886545 (03)-886546

VARIG

מזמינה אותך לחגוג

VARIG מזמינה אותך לחגוג עימה 47 – שנות שרות בתעופה האזרחית בנמוטסי הענק החדישים DC-10 *

מטוסי ה-DC-10 מיועדים לשאת 380 נוסעים.
ב- VARIG הם נושאים 243 – נוסעים בלבד. זאת כדי לאפשר לך לחגוג ברווחה-אחרי הכל ב- VARIG כל טיסה היא חגיגה.

* החל מה-1 ליולי 74

DC-10

ב-VARIG כדאי לטוס לריו ולכל דרום אמריקה

...ל מקיף של מימוש רווחים

...וראת סיום המסחר הורגשה התייצבות ברמת שערי ...שלב האמצעי של ה„משתנים" ✶ עליות בשערי הצמודים ✶ מחיר הנת"ד לא השתנה (4.62 ל"י)

מאת ש. אביטל

...ל של מימוש רווחים ...ף אתמול את שוק ה... ...ה התל־אביבי. בעת ה... ...ר שערי אתמול במור... ...לכמה בניות פיננסיות ...יכוז עודפי היצע גדולים ...תכמו במאות אלפי ל"י ... היצע הגדול ביותר ...ע לבניות המסוק של ...לאומי, אף היה רב גם ...יות „אי.די.בי." ו„בנק ...החיי. בשלב האחרון של ...חר כבר היו נטיות ...ה ברמה. המחירים ש... ...ד בשלב הפתיחה, כש... ...רים אחרים נתגלתה נכו... ...לרכוש בחצי נקודה — ...ה מעל לרמה זו.

...מחזור בבניות הסתכם את... ...ב־4.3 מיליון ל"י, מתוכו ...1 מיליון ל"י בשלב ה... ...ים המשתנים. שעריהן של ...ציות עלו ו־59 ירדו.

אשנב בבורסה

המדדים הקבוצתיים
המקור: הלשכה המרכזית לסטטיסטיקה

המדד הכללי	283.84	—0.81
כספים וביטוח	241.73	—0.71
בנקים מסחריים	259.42	—1.73
בנ. למשכנת.	232.98	—0.06
מוסדות מימון	190.43	+0.39
חברות השקעה	227.70	—0.77
תעשיה	441.93	—0.04
מסחר ושרותים	384.37	—0.93
מקרקעין ובנוי	243.83	—1.80

מדד פי"א ערך ההשקעה ב־20 בניות פעילות
(100 = 31.12.72)
—1.40 103.51

בורסה החלו לחשב את המשר... את לפי מדד משוער של 211 נק' (לעומת 207.4 נק' של מדד מארס). נפח העיסקות בשוק הצמודים היה 10 מיליון ל"י, מזה 5.7 מיליון ל"י באגרות המדינה ו־2.2 מיליון ל"י ב־6.5„ בשתוף".

אתמול פורסם מועד התשלום לדיוידנד שנתי של 10 אחוזים ב„בית הרכב" — 4.6.74. יום האקס נקבע ל־21.5.74.

המסחר בנת"ד התאון אתמול ללא שינוי במחיר, דהיינו 4.62 ל"י, תוך מחזור של 190 אלף דולאר.

במדדי המשנה של 20 ה־מניות הפעילות חלו אתמול השינויים הבאים: כספים וחב־רות להשקעה — ירידה של 1.5 אחוזים, ל־103.99 נק'; מקר־קעין — ירידה של 2.17 אחו־זים, ל־107.4 נק'; תעשיה — ירידה של 0.79 אחוזים, ל־100.55 נק'.

בענפי הצמודים הסתמנה גם אתמול מגמת עליה. כמה חברי...

שערי המניות

	השער אתמול	השנוי היומי	המחזור באלפי לירות
...מסחריים			
...ימי	293.5		0.3
...בי. בכ'	264	—10.0	30.6
...בי. רג'	216	—10.5	231.7
... ע"ש	258		
...גות ב'	345	— 5.0	5.5
...תם ע"ש	1000	—10.0	0.2
... מ'	186	— 8.0	106.6
...ים מ'	282		54.8
... ע"ש	260	— 7.5	429.7
...למשכנתאות			
...יקאי מ'	251		5.0
... מ'	192	+ 5.0	14.0
...תאות ובנין	260.6		1.4
...ומשכנתאות	270	— 4.0	14.0
... בכ'	173		13.0
...ת בכ'	274	+ 1.0	2.0
...ת רג'	271		20.5
...ות בינון			
...מקומי	108.5	— 0.5	14.6
...להעשיה	226		49.4
...ות. בכ'	76	+ 1.0	11.0
... תעשיה מב'	70	— 0.5	15.0
...ת			
...	430	+ 4.0	24.0
...	260	— 5.0	22.5
...	335	— 9.5	5.5
...	194.5	— 5.5	12.5
...ושירותים			
...הרכב	86	+ 0.5	16.5
... ע"ש	177	— 3.5	19.7
... מ'	183		12.8
... 1	328 (ק)	+16.0	
... 10 מ'	191		4.0
...	64.5	— 0.5	40.5
...והספקה	176	— 4.0	1.7
...עין ופיתוח			
...ב	200		4.0
...ה 1	420		1.0
...ה 10	350	— 5.0	26.4
...הישוב ע"ש	190	— 3.5	2.0
...הישוב ב'	188	— 5.0	42.1
...בונה מב'	144		4.0
... ע"ל	253	— 3.0	33.0
...	160	— 2.0	10.4
...	177.5	— 7.5	37.0
...ן	197	— 6.0	8.0
...הדר	94		10.0
...ים	170.5		1.0
...אביב	101	— 1.5	67.5
...אור	188	— 2.0	1.0
...מב'	95.5	— 6.5	35.7
...רג'	74.5	— 3.0	51.1
...י ה			
...ב	483	+ 8.0	1.1
...1	120.5		0.5
...2.5	103.5		20.5
...רה 1	238		2.0
...רה 5	232		11.5
...ן מב'	324.5		1.0
...ב'	129	— 2.5	19.3
...ג'	129		50.2
...מב'	444	—11.0	8.2
...	222	— 3.0	15.3

	השער אתמול	השנוי היומי	המחזור באלפי לירות
מבע ע"ש	950		6.6
כימיקלים	102.5	+ 0.5	
לוין אפשטיין	67	— 2.0	7.5
מולר טכסטיל	191	+ 2.0	2.0
פניציה מ' 1	111.5	— 2.5	4.3
פניציה 10	113		
מפעלי נייר	311	— 1.0	21.0
עסיס	228	— 1.0	6.0
נחושתן מב'	455		0.5
עלית	305		14.7
פוליגון	224	+ 2.0	18.7
ערד	90.5	+ 3.0	
שמן מב'	134	+ 1.0	4.0
תעל	247	— 2.0	27.8
חברות להשקעה			
אלגר מ'	91		4.3
אלרן ב'	197	— 3.0	6.0
חבי מרכזית	200.5	— 2.5	1.0
פועלים מ'	237.5		11.0
„פזי"	101.5		16.0
חלפסון 1 ע"ש	169	— 4.0	1.0
חלפסון 10 מ'	111	— 3.0	69.0
ירדן	125		
אמפא	131	+ 1.0	13.0
דיסקונט מ'	247.5	— 4.0	7.0
המזרחי	116	— 4.0	33.0
לאומי	228.5		36.3
פרין	105		3.0
חסותה	105	+ 5.0	8.0
יצוא	78	— 5.0	65.6
כור מב'	186	— 0.5	
כלל השקעות	195	— 4.0	24.6
כלל תעשיות	188	— 3.0	6.2
עוז	188		
פמה	64	+ 1.0	1.0
דלק ונפט			
נפטא	90		0.5
לפידות ע"ש	178		10.0
לפידות מ'	230.5	+ 1.5	
אגרות חוב להמרה			
אי.די.בי. ש.ה.	93	— 1.0	77.0
אגוד ש.ה.	102.5		2.0
המזרחי ש.ה.	113	— 3.0	94.5
פועלים ש.ה.	107		21.0
בל"ל ש.ה.	159.5	— 1.5	4.0
בל"ל ש.ה.	123.5	— 2.5	15.0
אפותיקאי	105.5		60.0
פתוח משכנתאות	125		67.5
פתוח משכנתאות	99		31.0
שכון	103		13.0
ספנות	123		3.0
אוצר לתעשיה	101		1.5
דלק	90	— 2.5	8.0
הבשורה הישוב	84.5	— 2.5	3.0
ישפרו	120.5	+ 1.5	11.0
אתא	87.5	+ 0.5	12.8
עלית	85.5	— 0.5	27.5
הפועלים השקעות	102.5		1.0
דיסקונט השקעות	115.5	— 0.5	9.0
דיסקונט השקעות	89		2.0
מזרחי השקעות	96.5	— 1.5	29.9
בל"ל השקעות	96.5		10.0
כלל תעשיות	100		1.0
עוז	96.5	+ 0.5	3.0

שערי אגרות חוב

אג"ח צמודות למדד		
מילוה קליטה 61		
(126.3	269.5	+ 0.5
(132.6	265	
(138.5	246	
(118.7	235	
מילוה קליטה 62		
(132.6	258.5	+ 2.5
(138.5	246	+ 3.5
(110.1	234.5	+ 5.3
(118.7	218.5	
מילוה קליטה 64		
(138.5	351.5	
(110.1	318.5	
מילוה קליטה 65		
(110.1	315	— 0.5
(118.1	285.5	— 1.0
מילוה קליטה 66		
(118.7	287	— 0.5
(116.7	287.5	
מילוה קליטה 67		
(118.9	278	
(120.2	271.5	+ 0.5
מילוה פתוח 68		
	156	
	156	
	152	+ 0.5
	148.7	+ 1.7
	148.5	+ 1.0
	145	
	139	
	128.6	

ט'	127.5	— 1.0
ח	287.5	+ 0.5
כ"א	143.1	+ 0.1
כ"ב	137.5	+ 1.0
כ"ג	128.5	+ 0.5
כ"ד	127	— 0.9
מילוה בטחון בנקאי 68		
י"א	152.5	— 1.0
י"ב	150	+ 0.5
י"ג	140.5	— 0.5
י"ד	130	
מילוה בטחון 69		
א'	128	+ 0.5
ב'	126	
ג'	274.6	+ 1.6
ד'	273	
ה'	270	+ 1.0
ו'	269	+ 2.0
ז'	268.5	
ח'	270	
ט'	269.5	
י	268.5	+ 0.5
כ"א	266	— 0.5
כ"ב	265	+ 1.0
כ"ג	261.5	
כ"א	265	+ 1.7
כ"ב	266.1	+ 1.1
מ"ב	259.7	+ 0.2
מ"ד	259.5	
מ"ה	261.5	+ 1.5
מילוה בטחון בנקאי 69		
י"א	128	
י"ב	126.5	+ 1.0

י"ב	279	+ 7.0
י"ד	269.4	+ 1.5
ט"ו	270.6	+ 2.0
ט"ז	267	+ 1.0
י"ז	264	+ 0.6
י"ח	263	
מילוה פיתוח 68 (בחירה)		
קצ"ו	204	+ 1.0
קצ"ט	202.5	+ 0.5
ק"ס	202.5	— 0.5
קס"א	203	+ 1.0
קס"ב	202.5	— 1.5
רי"ה (מ)	183.5	+ 1.0
רי"ג (מ)	183	
רכ"א (מ)	182.5	+ 0.5
רכ"ג (מ)	182	+ 0.5
רכ"ה (מ)	174	+ 1.0
רנ"ז (מ)	173	+ 0.5
רנ"ח (מ)	171.5	+ 0.5
רנ"ח (מ)	170.5	
רנ"ט (מ)	171	+ 0.5
אג"ח צמודות למטבע חוץ		
מילוה פיתוח 60		
ד' (מ)	266.5	
ד'	247	
חשמל ממוק ב'	143.5	+ 1.5
אפותיקאי 6%	253	
ים המלח 5%	143	— 2.5
אג"ח ממשלתיות הדו'		
הנ"ב 13	106.3	
הנ"ב 17	108.1	— 0.7
הנ"ב 18	106.1	

לעסק מתפתח
דרושה לך, במיוחד בימים אלה

PHONE-MATE

המזכירה האלקטרונית מס' 1 בישראל

בתמסור ותקבל עבורך הודעות, 24 שעות ביממה
מחירה — 1595.— ל"י בלבד

ועתה: REMOTE-MATE

התוספת המשוכללת !!!

המנע המכשיר המאפשר לך להקשיב לשיחות שהוקלטו עבורך במזכירה האלקטרונית — PHONE-MATE ע"י שתטלפן למשרדך מטלפון כל שהוא

הפעלה מרחוק

מחיר מיוחד — 1495.— ל"י בלבד
מ.ג.ע. אינטרנשיונל 1972 בע"מ
בנין אל־על, חדרים 4—603, תל־אביב
טל. 53909, 53278

משטרת ישראל

ביחידה לחקירות פשעי הנאצים של משטרת ישראל, מטה ארצי, תל־אביב, רח' הרכבת 14, טל' 625211, מתנהלת חקירה נגד

VIOREL TRIFA - ויורל טריפה

לשעבר ראש לגיונר בפלואשט ובוקרסט
בשנים 1941—1939

כל מי שיודע פרטים על פעולותיו של הנ"ל מתבקש לסור ליחידה הנזכרת לעיל או להודיע משטרה הקרובה למקום מגוריו.

בית הספר להנדסאים חקלאיים
„יד־נתן" ליד עבו
מודיע על
שנוי מספר טלפון
ל- 912242-3 (04)

מטבעות ישראל

פנה אל בית המסחר היחידי שיש לו עבורך תוכניות קבועות לאסוף והשקעה לבחירתך:

(1) אוסף של 12 מטבעות שונים מכסף של יום העצמאות ופדיון הבן משנים 1967—1973 במחיר 1,525.— ל"י.
(2) אוסף מטבעות מכסף של 12 מטבעות שונים מכ"ל אך כלם במהדורת קשוט המסומנות באות (מ) במחיר 2,550.— ל"י.
(3) אוסף מטבעות מכסף שמכיל 10 מטבעות שונים של יום העצמאות מהשנים 1958—1967 במחיר 7,630.— ל"י. הערה חשובה באוסף הזה נמצא מטבע העצמאות 1963 שמחושב במחיר מכירה 3,500.— ל"י שעבורו אנו משלמים 3,250.— ל"י.
(4) אנו גם מוכרים מטבעות בודדים מכסף ומזהב לפי הדרישה כדי שתוכל להשלים את החסר באוסף שכבר רכשת.

פנה אלינו עד 31.5.1974 ותקבל:
א. הנחה בגובה 5% על המחירים הנ"ל.
ב. תקבל חינם אלבום מהודר לאוסף שלם של כל מטבעות הזכרון (מחירו — 75.— ל"י).
ג. תקבל חינם קטלוג של כל המדליות והמטבעות בתמונות צבעוניות.
ד. תקבל יעוץ והדרכה כיצד להיות אספן ומשקיע.

הגלריה הישראלית למדליות ולמטבעות
רח' מנדלי 2 תל־אביב טלפון 220648
מ־9.00 עד 13.00 מ־17.00 עד 19.00

המכללה — המדרשה למינהל מיסודה של הסתדרות הפקידים

בשיתוף נציבות מס הכנסה
מודיעים על קיום יום עיון בנושא:

השינויים החדשים בחוק מס הכנסה בכל הנוגע ל: מיסוי חברות לסוגיהן, מיסוי רווחי הון, פתח נסף להפרשי הצמדה

בהשתתפות ה"ה:
מ' גוידיפר — הממונה על הכנסות המדינה
פרופ' י' נאמן — הפקולטה למשפטים של אוניבר־סיטת בר־אילן.
ד' הלפרין — עוזר מקצועי לנציב מס הכנסה.
י' ילדוס — עורך דין.
ש' מועלם — סגן נציב מס הכנסה.
ד' גייגר — היועץ המשפטי של נציבות מס הכנסה וסגן הנציב.
י' שטראוס — רואה חשבון.
ד' יוהנס — יו"ר הנהלת המכללה למינהל.

יום העיון יתקיים ביום ד' 22 במאי 1974 במלון „הילטון" בתל־אביב.

יום העיון מיועד: למנהלי ומזכירי חברות, לרואי חשבון, לכלכלנים, לעורכי־דין, למנהלי מוסדות ומפע־לים, לחשבים, לגזברים ולמנהלי חשבונות ראשיים.

פרטים והרשמה: הסתדרות הפקידים, רחוב ארלוזורוב 93, תל־אביב, טל' 261111.

ליעול — והט — משרדך

ב.ג.את.א. לוינשטין בע"מ
בית מרושת לרהיטים משרדיים
הרצל 43, טל- 823575

הגג דולף?

פנה אלינו
מבצעים עבודות
ציפוי גגות
בחומר מיובא
אחריות ל־5 שנים
✶
03-722459, 03-753324

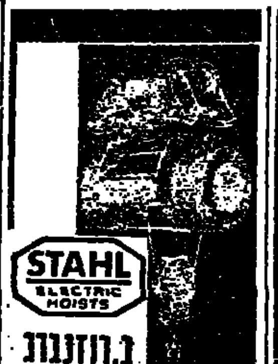

STAHL ELECTRIC HOISTS

ג. רוזנגרט חברה להנדסה בע"מ

כושר הרמה
מ־500 עד 50.000 ק"ג

עברנו!

כתובתנו החדשה:
„בית ברכול" יהוד 5600
אזור התעשיה
רחוב מוהליבר
טלפון 758774

דחוף!
דרוש מחסן בשכ"ח
80—100 מ"ר, באזור תל־אביב
(אפשר גם קומה ב')
לפנות ביום לטל. 621862(03) או בערב לטל. 259353(03)

בנק לאומי לישראל בע"מ

מחיר היחידה	מחיר פדיון
צמיד	
170.57	166.38
גביש	
160.04	156.13
בדולח	
175.3	171.1
שמיר	
108.46	105.91
פ"א	
327.8	315.6
יגדל	
355.6	342.3

המנהל: פיא פזו

עולם חדשים!

על פי הסדר חדש,
מערכות היוקרה B&O דנמרק
לעולים מכל הארצות
גם בלירות ישראליות.
הזמנות בבתי המסחר המורשים

B&O

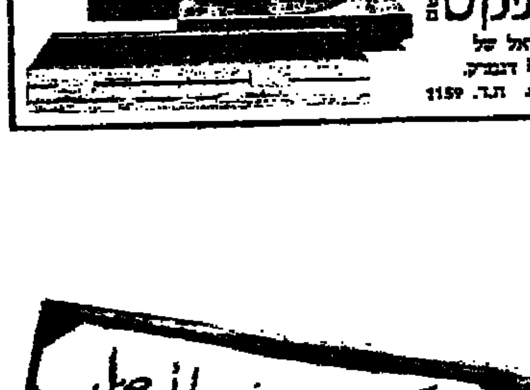

רויאל אלקטרוניקס בע"מ
נציגים בלעדיים לישראל של Bang & Olufsen a/s דנמרק.
חיפה, רחוב הנמל 48, ת.ד. 1159

למכירה
מכונת כביסה שוויצרית
„שולטס"
אוטומטית
לפנות טלפונית בשעות הערב 932080

אני מחפש אדם
שנסע אתי במונית חיפאית
ביום 17.7.73
בבוקר 7.30—8.00
מצומת נתניה לחיפה,
והורדתי חייל בתוך עתלית
ת.ד. 4067, חיפה

תל־אביבי
מעונין בהסעה
יום יומית
לרחובות
טלפון 442501

...זירי מטבעות ונ...
...שקיעים במ...
...ת תקרת ההפק...
צמוד
ס.ס.0
...נק מיידי של -.1,000 ל"י
...ן והצמדה על הפקדון והמענק
...המזרחי המאוחד

هكذا في الأصل

هكذا من الأصل

גם ילד פגוע הוא ילד נאהב

מאת נילי ארקין

ד"ר סיריל ליגום, מנהל המעבדה הגנטית במרכז להתפתחות הילד בת"א, מספר על חוגי פגישות של הורים לילדים מפגרים בהם הוחלפו נסיונות — ונפתחו הלבבות

אין להם [illegible] דבר [illegible].

[illegible]

כך היתה גם מרים. "[illegible] הלידה ידעתי בלבי [illegible] אינו כשורה. כולם צחקו [illegible] אמרו, שבכוני לפחות. אמרו, שכל אם צעירה דואגת לשלמות התינוק שייולד. אחר כך נולד [illegible] — איתה שם בלתי [illegible].

„בתחילה לא אמרו לי דבר. דדו את הבכורה. אף לא הביאו לי אותו להנקה. ה[illegible] אחות ניגשה אל הדבר, בכך שאני [illegible] צריך. אחר כך אמרה להבהיר שהילד חולה במחלה כלשהי, בעלת שם לועזי ארוך, ואז ידעתי [illegible] הילד [illegible], אלא שלא ידעתי מה הדבר.

„הלכתי אל הרופא. שאלתי מה חסר לילד. עיוור? חרש? חסר לו איבר כלשהו? הרגשתי שההסברה [illegible] בי, ואינני יכולה להסתכל עליו.

„אחר כך מצאתי [illegible] [illegible]

הה לו „הסמכות דאונ'. ילד שסבל ממונגוליזם — מה לה של התפתחות איטית.

דרך היסורים

„השאלה הראשונה ששאלתי היתה — האם זה תורשתי? כשקיבלתי התשובה שלי[illegible]ליות שקפתי לאדישות. לא אני אכזבה, איני גם לא בעלי, איך יהיו לי ילדים אחרים. ורציתי רק לדעת. לבהות. לא רציתי את הילד. רציתי שישלחו אותו מיד למוסד. הרופא הסכים לעזור בסידור. גם העובדת הסוציאלית שוחחה איתי בעת היותי בבית-החולים. ואז התברר, שאין מקום פנוי במוסדות, ועלי לקחת את הילד הביתה, עד שיתפנה מקום.

„והחל השלב הבא של הדרך היסורים.

[illegible]

השתדלו להתרחק מן ה[illegible] אותם, ולא ביקרו אצל הוריו: [illegible]

„ואז קרה דבר מוזר, בתחילה לא ניגשתי אליו בכלל. רק להאכילו מבקבוק, להחליף את חיתוליו — וזה הכל.

„אחר כך גיליתי, שהוא בעצם נחמד. ילד נוח ושקט. במעט שלא בכה. לא הטריד. כאילו הרגיש שאינו רצוי, והשתדל לא להטריד. [illegible] היום אחד גיליתי, שאני בעצם אוהבת אותו. שהוא ילדי שלי. אבל עדיין לא יצאתי איתו החוצה. התביישתי. ילד שלי — ופגום? פעם העזתי, ולקחתי אותו לטיול קצר. נדמה היה לי, שכולם מורים עלי באצבע. זה היה נורא. שכנה אחת ניגשה אלי, הביטה בעגלה ואמרה: „[illegible], אין דבר [illegible]. יהיו לך ילדים אחרים".

„השוב החלה הקופה של [illegible]

הכאונה, בכי הטוהר יכולת להפגד מהלכה.

80 ילדים בשנה

„היא אינה המקרה היחיד או הקשה ביותר" — אומר ד"ר סיריל ליגום, מנהל המעבדה הגנטית במרכז להתפתחות הילד בת"א. „ילד מונגולואיד נולד אחת ל-500 לידות. חלק מהם נפטרים בשנותיהם הראשונות, אך כל שנה נוספים כ-80 ילדים מונגולואידים. הגישה כיום היא לספר להורים קרוב ללידה עד כמה שאפשר, להציג את האפשרויות לטיפול בבעיה, שהן: לקחת את הילד הביתה להמיד; לקחתו עד שיישלח למוסד; לשלחו מיד למוסד".

אלא שאין זה פשוט כל-כך. כשמחליטים לשלוח ילד למוסד, ראוי לזכור כי התור ארוך ולפעמים יש לחכות שנה ושנתיים, ואף הרבה למעלה מזה, כדי שהילד יתקבל.

הורים רבים רוצים לשלוח את הילד הפגוע למוסד, כיון [illegible]. „[illegible] — הרי מי שיכול להפעיל פרוטקציה, מי [illegible] — זה מוצא את הדרך שלו לסידור ילדו במוסד" — קובל ד"ר ליגום.

היה גם מוצא אחר. „בתקופה מסוימת נהגו לחפש משפחות אומנות, שתחזקנה בילד המונגולואיד עד [illegible], ואז בהגיע תורו, הוכנס למוסד. [illegible] נפסק החיפוש אחר משפחות אומנות. במשרד הסעד ובעיריית תל-אביב אומרים כי אין משפחות כאלה עוד. אבל [illegible] כי כאשר חיפשו משפחות אומנות באופן פרטי — הצליחו למצוא" — אומר ד"ר ליגום.

חלק מהילדים המונגולואידים מושאר היום בבתי היולדות וההורים מתנערים מהם. ברור שאין זה פתרון, מכיון שבבית-היולדות אינו מקום שיכון לתינוקות. ולכן „מנסים לשכנע הורים לקחת את הילדים הביתה. מסבירים שילדים מונגולואידים יכולים להתפתח ולחיות חיים פרודוקטיביים — אם כי מוגנים".

עזרה ראשונה להורים

אבל כדי שהתפתחותו של הילד המונגולואיד לא תיפגע בשל הלחץ הנפשי הכבד שההורים נתונים בו, צריך לעזור להם. והביתה היתה [illegible]רה הראשונה, שאפשר היה להגיש להם.

אנשי המרכז להתפתחות הילד בשיתוף עם המרכז הרפואי האוניברסיטאי בת"א ועם המחלקה לעבודה סוציאלית באוניברסיטת בר-אילן פתחו חוגי שיחה להורים של ילדים מונגולואידים. החוגים נערכו [illegible], פעמים בשבוע, במשך חודשים ארוכים. נוצרו שלושה חוגים (ועתה מתכוננים להגדיל את מספרם). שנים של אמהות, ואחד של אבות. בכל קבוצה השתתפו 6 נפשות. להורים היו ילדים-פגועים בגיל עד גיל 6.

האמהות לא רצו בהתחלה לבוא. לאמהות — לקבוצה זו — היה זה, במקרים רבים, [illegible] הראשון מאז לידת הילד הפגוע, [illegible] הבית.

השיחות [illegible] הרבה [illegible]. בתחילה היה בכי רב. תחושת כאב משותפת. אחר כך בא השלב של חילופי אינפורמציה בין הנשים, הדרכה מצד אנשי מקצוע — רופא, פסיכולוג, עובדת-סוציאלית (או עובד), מומחית לפיזיותרפיה, [illegible] בעיסוק (הדרכה בקנית צעצועים מתאימים) וכו'.

היו שאלות שהתייחסו לצד התורשתי של הפגם, שאלות בדבר חינוכו של הילד, כיצד להגיב בחברה? מה לומר לחברים? כיצד לספר לילדים האחרים בבית?

רגשות אשם

אחות של אחד הילדים המונגולואידים סיפרה כי אין היא מביאה חברים הביתה, בגלל האח הקטן. אחות סיפרה כי דווקא האחות הקטנה, המונגולואידית, גרמה בעקיפין [illegible] של החברים. „באים הביתה רק בחורים רציניים שאינם לועגים, או מורים באצבע. הם מבינים, וראויים יותר לבוא הביתה". שאלות אחרות שהועלו היו בדבר זכויות המשפחה, הקלות במס הכנסה, זכות קדימה בדיור, בקבלת טלפון וכו'.

[illegible] כמובן גם [illegible] של מחשבות, [illegible]. „צריך [illegible] ילדים כאלה מיד בהולדם — [illegible]. ומיד החל ויכוח בנושא.

„כך השתחררו מרגשות אשמה הכבדים" — מסביר ד"ר ליגום. „אבל מי שבאמת [illegible], בור ואינו מבין — זוהי החברה. הציבור הישראלי נופל בהבנתו לבעיה מן הציבור האירופאי והאמריקאי. בארצות הברית הקריבה משפחת קנדי, שנפגעה כך, באמצעים רבים לקידום מצבם של ילדים מפגרים, ולהפצת ההדעה לגבי הסיבור. גם בארץ היתה לאנשים-חשובים מאוד הזדמנות לעשות למען הילד המפגר — ולא עשו. וזו גם אולי הסיבה שהטיפול בילד המפגר בגיל הרך כה [illegible] בתל-אביב", קובל ד"ר ליגום.

„גננות אינן ששות לקבל מונגולואידים לגן רגיל, ר נוצר מצב שבו עד גיל 5 כמעט שאין גן או מוסד אחר לשלוח את הילד.

קשרים חברתיים

בניגוד לקבוצת האמהות, היו האבות — אחרי שהסכימו לבוא — הרבה יותר החלטיים, קבלו עובדות ביתר הודיתן, והתרכזו בעיקר בבעיות עניניות ומעשיות. וב[illegible] צורה להלש ביותר בקבוצתם. כך התפתחו בין האבות יחסים של [illegible].

לאחר שסיימו הקבוצות את פגישותיהן, עדיין נותרו ביניהם קשרים חברתיים ונפגשים [illegible]. נושאי השיחות המשיכו להיות: עיתוי ההודעה הראשונה להורים על מחלת הילד; תגובת ההורים; רגישות להערות הסביבה; הקונפליקט אם להשאיר את הילד בבית או לשלחו למוסד; בעיית הילדים האחרים במשפחה; (הסתבר שרוב הילדים האחרים, הבריאים, אהבו את הילד הפגוע והגנו עליו); חינוך הילד המוגבל; תכנון משפחה.

בזמן הפגישות ביקשו מספר אמהות, שנכנסו להריון תוך כדי כך, בדיקה גנטית. הבקשה נענתה תוך ציון מפורש שאין זה הכרחי שיוולד ילד פגום נוסף.

„אבל — לא ההורים בלבד זקוקים [illegible] וההדרכה" — אומר ד"ר ליגום. „[illegible] גם הסבים, אחיות [illegible] אדיבים [illegible] — [illegible] למה להחזיק דבר כזה בבית? — האחרי הכל גם ילד פגום הוא ילד חי, הזקוק לחמה, נאהב, ויכול להתפתח. מדוע לשלול ממנו זכות זו?"

איכרה בסגנון פריסאי

„סגנון האיכרה", לאיכרות מיליונריות, היכולות להרשות לעצמן בגדים של לואי פרו: שמלת קורדרוי מודפסת ואפודה, עם מגפים בצבע [illegible]

הכוח - בתוך עצמנו

גילה קראוס, ברשימתה „ביקור בבית ההורים", צדקה. גם אנחנו התנסינו בהתנהגות המהירה של החברים ה„בכוריים", אשר לא באו כשקרה האסון, ובוודאי לא באים עכשיו. וכן החברים שבאו אז לנחמנו, ועברו כעת לסדר היום. באנו לידי המסקנה, שאין לרגוז עליהם (אולי גם אנחנו היינו מתנהגים כך במקומם), אלא התחלנו לפתור את הבעיה בצורה כזו, שאנו מטלפנים לחברים [illegible] מזמינים אותם אלינו, והם תמיד נענים, ובאים ברצון. בשעת צרה אסור לסמוך על אחרים שיעזרו, אלא צריכים לחפש ולמצוא את הכוח בתוך עצמנו.

ב.ב.
(השם המלא והכתובת שמורים במערכת)
חיפה

בעל עובד

קראתי בעיון רב את תגובות הקוראות למאמר „מהרות האשה העובדת". כולן מדגישות [illegible] ובהתפארות ביכולתן לעבוד ולנהל את משק הבית כדבעי בד-בבד. אולם [illegible] מוכח כבר לקרוא על עובדת שהיא יכולה לומר לבעלה: „יקירי, אני [illegible] כבוד, האוכל אותו אני [illegible] — הוא שלך בדיוק כמו שהוא שלי, הבית אותו [illegible] הוא ביתך וילדי — ילדיך. שתף עצמך, [illegible] ככבודך, בעבודות משק בית".

(בעל עובד ונהנה [illegible])
קרית שמואל

חדרי חולים קשישים יוקמו בקיבוצים

כשהקיבוצים היו עדיין קטנים והבנים ספוגים זה לזה — התרכז הטיפול בחולים הקשישים בהורים. המטפלות של אז היו צעירות ולא הרגישו שום קושי להגיע עם האוכל לחדרו של החולה. גם הקשיש של אז זוכה שהיה אדם שלא בא בהביעות יתרוה. שעות העבודה של המטפלת היו באותם ימים ארוכות למדי. במקרה של חולה קשה, היתה יושבת לידו, רוחצת אותו, מנקה את החדר, דואגת לכל מחסוריו ובהגיה בכך שגם החברים האחרים מאוחדים בדאגה לגורלו.

כיום השתנה המצב. הקיבוצים גדלו והתרחבו, החברים הזדקנו. המטפלות של היום כבר אינן צעירות כל-אית כך והן אינן מסוגלות לבקר כל חולה יותר מאשר פעם ולעיתים פעמיים ביום, להכניס את האוכל, לאסוף את הכלים ולהביא לו תרופה. בשל המרחקים מגיע בקיץ האוכל הקר כשהוא כבר חם, ובחורף — להיפך. בתנאים האלה עבר הטיפול בחולה הקשיש אל — המשפחה.

מה יעלת בגורלם של האנשים הבודדים בקיבוץ? אלו אשר בניהם עזבו, או שקרובי ביתם כבר אינם בחיים: ומה יהא במצבם של החברים הקשישים, שבמשפחתם אינה יכולה מסיבות שונות להשחרר לטיפול בהם?

בגליון האחרון של „הדי [illegible]" שבטאון הקיבוץ הארצי נמסר כי ביטות אלו האחרות הציגו את התנועה הקיבוצית לחפש פתרונות חדשים. ההלט על הקמת חדרי חולים בקיבוצים.

ואולם כאן ניצבה בפני יוזמי הרעיון השאלה: ההבר שיש לו כל הנוחיות בשיכון הותיקים, רדיו, אולי גם טלוויזיה, איך אפשר יהיה לדרוש ממנו שיעזוב את חדרו וילך לשכב בחדר חולים? בקיבוץ אילון הגיעו החברים למסקנה שעל חדרי החולים החדשים יהא לכן להיות דבר מיוחד במינו וחדשני. ואכן חדרי החולים ההולכים ומוקמים בימים אלו באילון יהיו חדרי חולים נוחים עם שירותים, מטבח, מקרר, חדר לניקוי כלים, מקום לכביסה מלוכלכת, מקום לאיחסון הבגדים האישיים שהחבר מביא איתם, חדר בידוד לבקרים מיוחדים. לכל חולה שיגיע לשם יוצמד אדם שיטפל בו וידאג לשמירת הבית.

אנשי קיבוץ אילות הבהרנים לקראת פתיחתם של חדרי החולים החדשים מקוים שגם הקיבוצים האחרים יקימו בקבוצותיהם חדרי חולים בדומה לזה.

רימונה מיזלס-שיף

כיצד תראי בבגד ים?
תרשמי בעוד מועד לקורס לשיפור הגוף
אולפן
לאה פלטשר
אבן גבירול 50, ת"א
טלפון 267682

רהיטים מקוריים מטולדו!

שידות, מכתביות, (סקרטרים), שולחנות-ספר, כסאות, בארים, שרפרפים, ארגזי-נדוניה וכלי מיטה, שולחנות טלוויזיה

בכמות מוגבלת!

קיימת אפשרות להזמין מקטלוגים: מזנונים, מערכות ריהוט וכו'.

מועד האספקה - תוך חודשיים

כל-בו שלום

רק עור זה עור!

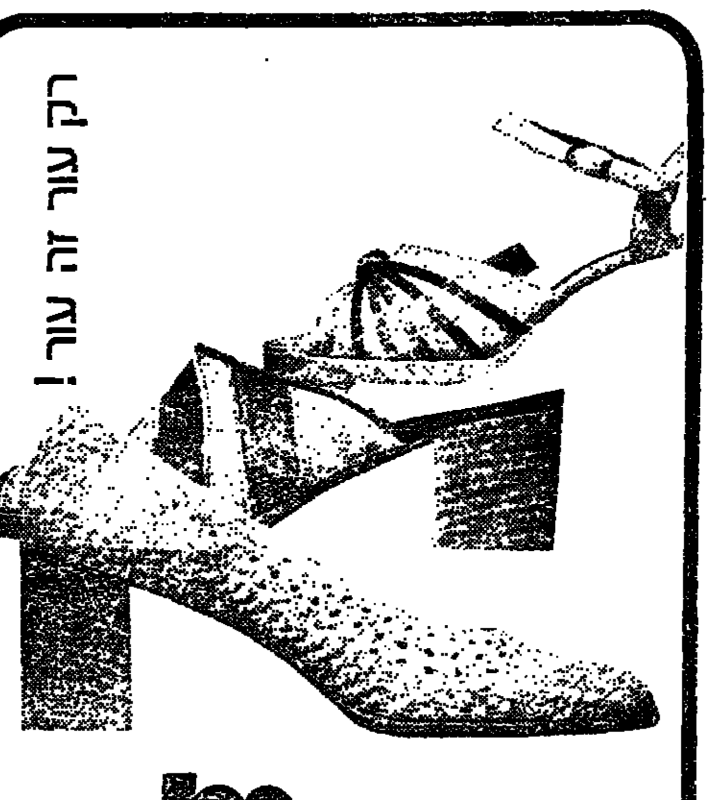

מירה
הנעלים לאלו היכולות להרשות לעצמן

קיץ של אושר בקיטנת „הוד הכרמל"

קיטנה לילדים בהדר-הכרמל

400 מ' מעל פני הים
בהנהלת דבורה ושלמה אלון — לילדים בגיל 6—14
שלושה מחזורים ביולי—אוגוסט במרומי יער הכרמל
פנימיה 14.8—30.8 בלבד

רחצה בבריכת הקיטנה • לימוד שחיה • רכיבה על סוסים • לונה פארק עם מכוניות חשמל וגלגל ענק • התעמלות • משחקים, תחרויות-ספורט • טניס בדמינטון • קליעה למטרה • בנית טיסנים • מחנאות וימי מחנה • ימי „קומזיץ" • מלאכת יד • ציור • ריקודי עם • חוג דרמטי • קולנוע • טיולים ועוד.

פרטים והרשמה לקיטנה היומית והפנימיה:
חיפה: קיטנת „הוד הכרמל" רחוב דניה 25 טלפון 253901.
נשבה לקבל הורים וילדים בקיטנה ולשלוח עלון מפורט לכל מעונין.

פצצה ב„גורן"

מחירים ללא תקדים, יעוץ מקצועי מעבדה משוכללת
• מכונות כביסה
• תנורי בישול
• מקלטי טלויזיה
• מערכות סטריאו

כל קניה מקנה זכות חניה חינם בחניון המשביר לצרכן.

סלון גורן בע"מ
פסג' תמר אלנבי 111
טל. 615946

דיוה
חזיות וחגורות בגדי ים וחוף
Bifles STYLED IN U.S.A.

קוראים כותבים

...ים הפנימיים הללו

[illegible]

...לאיכלוס קרית-ארבע

[illegible]

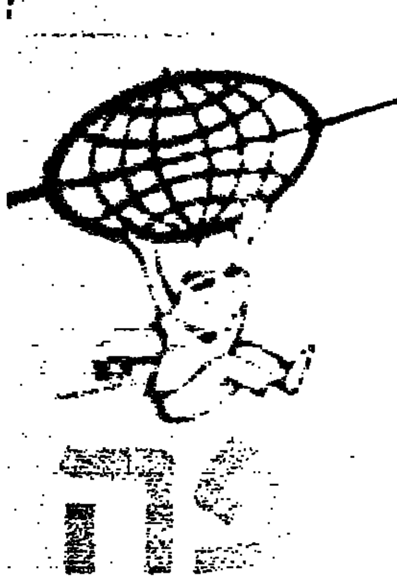

...עידים בלבד!

חצי המחיר!

[illegible]

מעריב

קוראים כותבים

עניינים הפנימיים הללו

בחדשות התבשרנו, כי הנרי קיסינג'ר אמר, שגורלם של יהודי סוריה הוא „ענין סורי פנימי". מי שזכרונו מגיע לשנות השלושים, יזכור משפט דומה מפי אדם בעמדה בכירה יותר באותה [illegible], הנשיא פרנקלין ד. רוזוולט: „בעיית יהודי גרמניה היא ענין פנימי של מדינה זו". מה עלה בגורל היהודים, שמשפט זה נאמר עליהם — ידוע לנו. זה הושמד במיליונים, העולם עומד מנגד. משפחתו של הנרי קיסינג'ר, במקרה, ניצלה אז מהשלכות „הבעיה הפני[מית]" הזאת.

לעניות דעתי, התבטאות כזאת צריכה לפסול את הנרי קיסינג'ר מתיווך בינינו לערבים. זה גם שאסור לשכוח, שבטחונה של ישראל הוא בראש וראשונה „ענין פנימי ישראלי".

משה גרסיאני

אין רושמים מועמדים לאיכלוס קרית־ארבע

אבקש להפנות את הציבור אל שערוריה חדשה, המתרחשת מסביב לבינוי ואיכלוס קרית ע־חברון.

ברגע נבנות כאן מאות יחידות דיור ותוך מספר חדשים תיגמר הבנייה ברבות מהן. [illegible] זאת, אין משרד השיכון מוכן לרשום מועמדים לאיכלוס. כתוצאה מכך, יתאחר [illegible] זמן של מאות משפחות בשנה אחת, לכל הפחות. כל זאת, לרגל מחול רב־שנים, אשר [illegible] לו ראש הממשלה, משרד השיכון, משרד המשפטים ומשרד הבטחון, שאינם רוצים [או א]ינם מסוגלים להקנות זכויות לרוכשי דירות מפאת קשיים „חוקיים".

[illegible] היכולת להתגבר על ה„קשיים" הללו נובע מן המזיגה הכיפוסית של בטלנות [illegible] לאומית וציונית, ואולי גם קורטוב של רצון רע „יונה". יוצר המצב [illegible], שמאות רבות של מעמדים להתיישבות בחברון מתייאשים ועוזבים, בעוד אשר [illegible] בניינים שעלו מיליונים — יעמדו ריקם ובוכים להם.

[illegible] זו מונעת גם בנייה ישראלית פרטית בחברון, למרות בקשות והפצרות במשך [illegible]. כך גורמת ממשלה ישראלית להרחקת ישראלים מארץ ישראל.

[illegible] עם עצמה שופכים „אישיים" כבן־אהרון דמעות תנין על „עבודה ערבית" באזור [illegible] בחברון, ועל מיעוט „בתגולים", כביכול.

[הג]ולה קרית־ארבע חושש מן יישכח ויאבד בתוך המון המחדלים אשר לפתע נפקחה הציבור לראותם. הימצא לו גואל?

אליקים העצני — ארבע־חברון

הבה נכתוב לביאטה!

ביאטה קלארספלד היא גרמניה לא־יהודיה, שמטרת חייה היא לעזור לעם היהודי. [ז]כורתי את המלים העשויות שאמרה בכיכר מלכי ישראל, אחרי שחזרה מדמשק, שמה [ר]צה לבקש שיחרור שבויינו.

כעת היא יושבת בכלא גרמני. ואנחנו — במה נעזור לה? אל נחשוב, שאין לנו [כוח] לעזור לה. לא נוכל להשפיע על החלטת בית המשפט הגרמני, אך לפחות נוכל [ל]עודד אותה, שתרגיש שאנחנו תמיד אתה וחושבים עליה.

אני מציע, שכל אדם בישראל ישלח לה מכתב, לא חשוב באיזו שפה. העיקר, שהיא, [ב]חדר הכלא בקלן, תקבל הרבה מכתבים. הכתובת היא:

BEATE KLARSFELD, LANDGERICHT
Reichenberger Platz,
Köln, W. GERMANY

דוד קיפרשבוק — תל־אביב

ידידות — ואינטרסים

[מ]שה דיק, במאמרו „ההצבעה המפנקת" („מעריב", 26.4), מצביע על הסכנות העומדות [בפני] מדינת ישראל, עקב הצבעתו של הנציג האמריקני במועצת הבטחון — [illegible] לזה [החלטת]ו של ניכסון, שלא להעניק לישראל את כל הסכום המותר לו לפי החוק.

[ה]שאלה היא, אם יש למדינת ישראל אלטרנטיבה למצב שנוצר. כשלעצמי, אינני מאמין [illegible] בידידות אמת בין עמים. לדעתי, יש אינטרסים משותפים. ובמקרה דנן, רצויה לנו הכוונות התבססותה של ארה"ב במזרח התיכון. כאותה סיבה, אין להציב מכשולים [illegible] של ארה"ב, להציגה לנטוש מדיניות זו, מה גם שיש תקווה גדולה להפסקת המלחמה [ש]בינינו לבין שכנינו, הודות למדיניות זו.

[illegible] על הבנת המדינה לנוצב בתמונה — [illegible] כאות, כדי [illegible] מן הציבור שנקלענו לתוכו עקב מלחמת יום הכיפורים שלא [illegible]. [ה]שאלה היא, אם המפלגות בישראל, אשר מנהלות מו"מ על ממשלה יציבה בהקדם [illegible], רואות את המצב המדיני כפי שמנער ישראל מרגיש זאת. מסופקני.

א. שדבין

לנושא כה מרכזי — אין פרס?

[כ]ל שנה, צפיתי גם השנה בטקס חלוקת פרס ישראל בירושלים, ביום העצמאות הכ"ו. [א]ל האמת, שהרגשתי בושה וכלימה. אין לי כלום נגד מארגני הטקס או מקבלי [הפרס], אך בשלמה מבינתי: איך בשנת הכ"ו לעצמאותה של מדינת ישראל, כחצי שנה [אחרי] מלחמה קשה ואכזרית ללא תקדים, לא חולק שום פרס לאדם, שתרם תרומה נעלה [ל]הסכסוך הישראלי־הערבי ולמחקר המזרחני בכלל?

[נו]שא כה מרכזי בחיינו נעלם לחלוטין מבימת חלוקת פרסי ישראל — זה דבר מגוחך, [ו]א עצוב.

עודד ינון

ברכה לגולדה

בעתוני ערב שבת נתקלתי בידיעה קצרה — והתרגשתי: „ראש הממשלה, גולדה מאיר, תחגוג הערב את יום הולדתה ה־76". ובהמשך: „אמש, בארוחה שנערכה בבית שר החוץ אבא אבן, איחל קיסינג'ר לגב' מאיר אריכות ימים ושנים".

לית מאן דפליג, שראש הממשלה, שפרשה [illegible], היא מנהיגה דגולה, חריפה ובלתי־מתפשרת. אך לית גם מאן דפליג, שגולדה מאיר, יותר מאשר מנהיגים אחרים (שגם הם נרדפו בשנים־האחרונות [illegible]), היא־היא שהמזל שיחק לה פחות פנים. הייתי אומר: התאכזר לה.

היום, ביום הולדתה ה־76, זה כואב כפליים.

בטרם פרוץ המלחמה האחרונה, ביקשה גולדה לפרוש. היא התחננה: תנו לי ללכת! היא היתה אז בשיא הקאריירה שלה, פופולארית יותר מכולם. בכל מישאלי דעת הקהל היא זכתה לרוב מוחץ. אם היתה פורשת אז — היתה זכורה לכל לטוב, והיתה מסיימת את תפקידה בצורה מזהירה.

אך לא. הכל הפצירו בה אז — לא לנטוש, להמשיך בתפקיד הרם. והיא, כמסתבר היום, ממש אולצה להמשיך... והמלחמה פרצה!

כשבעה חדשים אחרי המלחמה נאלצה גולדה לפרוש — כנראה בעקבות הכרזתו של שר הבטחון: לא אפרוש, ובעקבות הלך רוח בציבור, להחליף את ההנהגה של מלחמה המחדלים.

גולדה פרשה. ועכשיו אנו קוראים („במעריב", 3.5): „גולדה היה בתחושה של אדם שנעזב ונבגד. לא רק הציבור שכח את שעשתה אשה זו למען המדינה במשך שנים — אלא גם חבריה במפלגה, שכפי שאנו קוראים, נטשו אותה [illegible]".

לכן באתי לברך את ראש הממשלה: עד מאה ועשרים! הלוואי ויהיו עוד מנהיגים, שתרמו ויתרמו למדינה מה שאת, גולדה, תרמת! ואני מקווה: תתרמי.

היי ברוכה!

דוד אבני — ירושלים

נגד יריות בבית העלמין

נוכחנו בעבר, ביחוד לפני שבע שנים, בנפול בני ידידים במלחמת ששת הימים, בתוגה הקשה של התכנסות השכולות בבתי העלמין הצבאיים: ביטויי צער, סגנון אישי, מנהגי אבילות עדתיים; אתה עומד דום, ולידך נשים מקוננות, דמעות, קריאות שבר. בכל זאת תושלך הס בציבור המגוון הזה, משנאמרו דברי ההספד, תפילה וקדיש. עד שהופר הכל — על־ידי יריית תורות ונישבות, הקרויות משום־מה „מטח כבוד". תשובת האבלים היתה זעקות היסטריות — [illegible].

במלחמת יום הכיפורים נפל בננו. החלטנו לשתף את עצמנו גם בטקס המאורגן, עם אחינו־לגורל. ושוב — נורא מכל היה אותו מטח ירי. היכן הוא צמח? בצבא הפרוסי? בלגיון הזרים הצרפתי? דבר אחד ברור: במורשת ישראל על דורותיה הוא נטע זר.

תמוה מה ראו בצה"ל לחקות הרגל גס של גויים. אנו כשתומכים, אבל אנו גם מתקוממים. דרישתנו היא, שמוסד מוסמך יעיין בסוגיה וישים קץ למקהלת היריות באוזני הורים שכולים — בשעה שיפה לה הדומיה.

מ.ש. (השם והכתובת שמורים במערכת)

יש להמשיך בחיפוש נעדרים במצרים!

ב„מעריב" (29.4) פורסמה מודעה של ועד משפחות הנעדרים בחזית המצרית, הפונים אל ממשלת ישראל, שלא ישקטו ולא ירגעו ולא יתנו דמי להם, עד שיובאו בניהם לקבר ישראל. המשפחות האלו מתייסרות בעינויים קשים לאין נשוא, באין להן קבר להתייחד עם זכר יקיריהם. שום אבדתה לא יכולה לשמש כתחליף לקבר, ולא יועילו תנחומים, באומר תהילה והספדי־הוקרה.

אין לתת למצרים להשתמט מחיפושים! יישמע קולו וזעקתו של ועד משפחות הנעדרים בחזית המצרית באוזני הממשלה, למען הבטח מידי של חיפוש גוויות הנעדרים. כי המשפחות השכולות לא תמצאנה תנחומים לנפשן, עד שיובאו יקיריהן לקבר ישראל.

ראובן פינגר — חיפה

על המיקלטים בבית־שאן

אבקש להעיר מספר הערות לכתבה של אהרון פריאל („מעריב", 29.4), „בבית־שאן משלמים לקבלן חצי מיליון ל"י לשנה בעד ניקוי מיקלטים".

א. אין משלמים חצי מיליון ל"י לשנה, אלא 25,000 ל"י לכל חודש, שהם 300,000 ל"י לשנה. במשך כל שנות קיום החוזה עם הקבלן, לא שולמה אף פרוטה יותר מסכום זה.

ב. רק חלק מסכום זה מושקע על ידי הקבלן בניקוי היומיומי, שלפי העדות משביע רצון. חלקו הגדול יותר מושקע בשאיבת בורות הביוב ובהחזקה תקינה של הציוד, תיקונו ומילוי הבלאי החסר, הנגרם על ידי גניבות.

ג. הציבור ודאי ימצא ענין בנתונים אלה על המיקלטים וציודם: ישנם 70 מיקלטים ציבוריים עם חדרי שרותים, על שטח כולל של כ־4,500 מ"ר; 1400 פנסים עם נורות חשמל; 100 קערות רחצה; 100 מיכלי מים לשעת חירום; 400 ברזים שונים עם צנרת אינסטלאציה; 160 אסלות עם ברזי שטיפה; 200 ונטילטורים; 40 משאבות ביוב חשמליות; 70 משאבות ביוב רגילות עם אינסטלאציה לשאיבה לתוך מערכת הביוב.

לפי החשבון המשוער, משקיעה המדינה 2 ל"י לכל נפש בבית שאן בהחזקת המיקלטים (הפתוחים 24 שעות ביממה ומוחזקים במצב תקין). וזה ודאי סכום סביר הכרחי בעד ריכוז תושבים במרחק של 6.5 ק"מ מהגבול.

מנחם גלעד, מזכיר המועצה המקומית — בית־שאן

בר־לב — והקו „שלוי"

מתוך הפירסומים באחרונה ברור כיום, שלולא נעצרו המצרים — באשמת ה[illegible] הרוסית — ביום הראשון למלחמה, היו יכולים לשטוף לפחות עד ביר גפגפה (רפידים) וקדיבה סיני, כי לא היה כוח רציני שעכב בעדם, כרגע שעברו את „קו בר־לב". מדוע [illegible] הקו לפני שהספיק להגיע? האם היה באמת הליך עד גיחוך?

רבים מדברים על „קו בר־לב" ועל „קו מאז'ינו" בנשימה אחת. ולא היא. את „קו מאז'ינו" אפשר היה לעקוף (ואמנם כך עשו הגרמנים, שפלשו לצרפת דרך בלגיה), אבל את „קו בר־לב" אי־אפשר לעקוף.

העובדה, שמעוז אחד — המעוז הצפוני — לא נכבש על ידי המצרים, מדברת בעד הזה. במעוז צפוני זה היו הטנקים הצמודים אליו בקרבתו. בגלל התנאים הטופוגראפיים שם (איזור ביצות). הטנקים האלה לא איפשרו לנגמ"שים האמפיביים המצריים לצלוח את התעלה ולעלות על המעוז. הם גם מנעו התקרבות המצרים מצד היבשה.

גם „מעוז המזח" נכבש בעיקר בגלל חוסר התמיכה ובגלל דאגה מפקדו להצלת חיי המצביה.

מכאן, שאילו היה הקו מאוייש ומתופעל כהלכה, ודאי שהיה ממלא את תפקידו.

לכן כוזר להרשבי המדינה ויהדות התפוצות לשאול שאלות אחדות: מדוע רק 16 מתוך 33 המעוזים היו מאויישים, ואילו השאר היו ריקים? מדוע אותם מעוזים מעטים מאויישים, היו מאויישים — [illegible] — בחיילים לא־קרביים? מדוע לא היו הטנקים הצמודים לכל מעוז במקומם, בעמדותיהם (והרי טנקים אלה יכלו לשנות את פני המערכה בתחילתה?) איך אפשר להתייחס בקלות־ראש כזאת לקו הראשון של צה"ל, שיועד לספוג את המכה הראשונה ולמנוע או לפחות לעכב את צליחת התעלה?

הקו הלך, אבל לא באשמת האיש שעל שמו נקרא. אילו היה הקו מאויש ומתוגבר, ואילו הטנקים היו פרוסים במקומם — כי אז לא היה צה"ל מוצא את עצמו במצב אומלל כפי שהיה ביום כיפור.

הרב עקיבא גבאי — [illegible], ארה"ב

בקשתו של מילואימניק־שבעת־החודשים

ביום שני (29.4) הלכנו, קבוצה מילואימניקים עם נשותינו, לחגוג את שיחרורנו אחר שבעה חודשי שירות, מיום הכיפורים. הגענו במועדון „בליקי", והיה נעים ונהנה. בדרך הביתה גיליתי לפתע, שנעלם לי ארנק, שהיה בכיס האחורי במכנסיים. אין לי ספק, שהוא אבד לי במועדון, כי אחר סיום הבילוי נכנסנו מיד למכונית שחנתה כמעט בפתח המועדון. לא הודעתי מיד, כי מבילא כבר סגרו. בבוקר התקשרתי למועדון, אולי מצאו אותו פועלי הניקיון, או ביקשנו אחר. אמרו לי, שלא מצאו, ואין מה לעשות. בארנק היו כ־300 פחות כמה לירות. תעודת זהות, ועוד כמה מסמכים. את הארנק עצמו קיבלתי במתנה כמה ימים לפני כן.

אני פונה אליך, מוצא יקר, אל תקלקל את טעמו הטוב של השיחרור, [illegible] להשגת כל המיסמכים. אנא, החזר לי אותם. (לתמורה כשכרה קרובה, או לטלפון 930721).

יואב כהן — רשפון

בול יום־העצמאות — יוק?!

מי אחראי למחדל של אי־הנפקת בול של יום העצמאות הכ"ו?

הופיעו הבולים: יום הזכרון לחללי צה"ל ויובל אגודה [illegible] — ואילו בול יום העצמאות „נשכח".

שר התקשורת, נא להנפיק את הבול — לפחות למען האספנים!

איתן וקסלר — קריאן

ישראלים במשפט מורפיום בדניה

ב„מעריב" (12.3) פורסמה ידיעה: „הוקל עונשם של שני ישראלים שנשפטו בדניה". (באותה ידיעה — שהובאה על־ידי סוכנות ידיעות בינלאומית — נאמר, כי בית משפט דני הקטין את עונשי המאסר של שני ישראלים, שבתאי קוכפורטי ומשה מזוז, על סחר בלתי־חוקי במורפיום. גם ארבעה דנים הורשעו באותו תיק.)

ברצוני להעיר, כאחד שאני אחד הנאשמים, שעונשנו מאולם לא הוקל, מאחר שלא נשפטנו לפני כן.

הייתי רוצה לציין כמה עובדות מהלך המשפט. שני העדים נגדי, שכביכול מכרתי להם מורפיום, מסרו בעדותם במשטרה 6—7 גרסאות שונות על קשרי אתם. כן הוכח, ששני חוקרי המשטרה סיפקו להם מורפיום בעת החקירה, והם נחקרו כשהיו תחת השפעת הסם. כן קיבלו עוד כמות מורפיום, לשימושם בתא הכלא.

העד השלישי (שאין אני מכירו כלל) מסר בעדותו במשפט, שרק אחר שהובטח לו מורפיום מהחוקרים במשטרה, הוא מסר להם, שאני הצעתי לו מורפיום. הוא העיד, שהוא אינו מכיר אותי, ואף פעם לא דיבר אתי, והוא היה תחת השפעת הסם בעת החקירה.

עוד פרט בעניין: בעת חקירת העדים על־ידי התובע נאסר עלי להיות נוכח באולם המשפט, לפי בקשת התובע, וכך לא היה באפשרותי להגן על עצמי ונמצאתי חייב בדין.

חמישה חודשים הוחזקתי בתא בודד, שבו רק חלון קטן, בגובה 3 מטר, ללא מגע עם אף אדם, כולל האסירים.

שני חוקרי משטרה פוטרו משרותם במשטרה, אחר שנערכה חקירה על הפרשה, והתברר, שעוד אסירים קיבלו מהם מורפיום.

משה מזוז — קופנהאגן

מבוקש מידע על הצוענים בשואה

אנו זקוקים למידע, מיסמכים וצילומים, לשם מחקר היסטורי של הצוענים, כקרבנות וגיבורים בשואה הנאצית. כן דרוש חומר על תפקידם של צוענים במתן סיוע ליהודים ולעצורים אחרים, בבריחה מן המחנות הנאציים ובהברחות גבולות באירופה הכבושה. החומר יכול להיות כתוב בכל שפה שהיא.

מ. רנובין — אפרידר 50/800, אשקלון

ואהבת לרעך שאינו כמוך

המפגר הוא אדם כמו כל אחד מאתנו, אלא שיש בו מום. אין תרופה לפיגור. אבל אפשר לסייע לחלק מהמפגרים ובטיפול מותאם, לצמצם את היקף פיגורם. יש רבים שאפשר ללמדם מקצוע, לשחררם מלהיות נטל על החברה. אפשר למצוא להם עבודה המותאימה למגבלותיהם. יש צורך בהדרכה למשפחות, בטיפול ובסיוע למפגר. החברה חייבת להגן על החלשים ולשלבם בתוכה.
אקים — האגודה לקימום מפגרים, מסייעת למפגר ולמשפחתו למצוא את דרכם בעולם מתנכר. בהבנתך, תיתן יד להקלת אחת המצוקות הגדולות ביותר של החברה.
עתה, יותר מתמיד, הרם תרומתך למבצע „גג לילד המפגר"

מיבצע "גג לילד המפגר" יום רביעי, 8 במאי 1974.
אקים-אגודה לקימום מפגרים

לצעירים בלבד!
אירופה בחצי המחיר!

25 ימי טיול ובילוי ב־7 ארצות אירופה — 2770 ל"י (כולל 89 £)
42 ימי טיול ובילוי ב־8 ארצות אירופה — 3450 ל"י (כולל 150 £)
63 ימי טיול ובילוי ב־9 ארצות אירופה — 4150 ל"י (כולל 215 £)
70 ימי טיול ובילוי ב־10 ארצות אירופה — 4415 ל"י (כולל 239 £)
4 שבועות של בילוי והנאה בסקנדינביה — 2885 ל"י (כולל 100 £)

טיולי קמפינג לצעירים של דיזנהויז — החוויה המסעירה שאתה חייב לעצמך! מבחר טיולים מרתקים בחברה בינלאומית של צעירים כמוך! מספר המקומות מוגבל וכדאי לך להזדרז ולהבטיח מקומך!

בוא לראות את הטיול שלך בהקרנה פרטית!

לראשונה בישראל ניתנת לך האפשרות לראות את טיולי הקמפינג של דיזנהויז בסרט בן 45 דקות. כל שעליך לעשות הוא למלא את התלוש ולשלוח אלינו ללא כל התחייבות מצידך. ההזמנה לסרט תישלח אליך בדואר חוזר.

שם מלא ______ גיל ____ מס׳ ת.ז. ______
כתובת מלאה ______ טל. ______
☐ הנני מעונין לראות את הסרט בהקרנה.
☐ הנני מעונין בפרטים נוספים ופרוספקט מצויר.

לפני שתחליט לאן ועם מי תיסע השנה לחו"ל בוא אלינו לקבל פרטים ופרוספקט על טיולי הקמפינג לצעירים של

דיזנהויז
תל־אביב, נחלת־בנימין 57, טל. 622406־8
בנין בורסת היהלומים, סניף כפר עלית, טל. 266222 רמת־גן

هكذا في الأصل

هكذا من الأصل

מודיעין

שקיעת החמה: 18.25 זריחתה מחר: 4.48

היום: שלושים יום לעומר.
- פרק יומי: איוב, כ"ד
- משנה יומית: בכורות, ח, ט—י
- דף יומי: מנחות, ל
- הלכה יומית: שבת, שבס, ז—ט
- פרשת השבוע: אמור

בטלוויזיה

5.30 תרשות
5.32 כשדר שירות
5.52 סידרת נבט — "אנשי הביסי"
6.20 ערב קצר עם צילוני ציפלין
6.30 חדשות (ערבית)
6.32 פלקלהר (ערבית)
7.00 למשפחה
8.00 כירעה — "הארץ המו־בהי כיצד דבקים הכה־נחלים בכקובות החיש־בותם"
8.30 כבש להדשות
9.00 כקלאוד
10.15 בועד
11.05 ספיקי של יום הדושה
11.00 משדר שידות

טלוויזיה לימודית

10.00 אנגלית ט' ● 10.20 אנגלית ד' ● 10.45 גני ילדים — ראשון — אחרון ● 11.25 אנגלית ז' ● 12.00 אנגלית ח' ● 12.20 אנגלית ה' ● 1.00 טכנולוגיה ט' — שיבוב מיכני חר־להבי ● 1.20 אורחות ד' — יחיד וחברה ● 4.00 "לפ־גוש את הורישי" — מן הסד־רה "ייעוץ וחנוך" ● 4.24 "אבא ארך רגליים" — דף מ־ספר ● 4.38 איי הים הדרומי — מן הסדרה: "עמים וארצות" ● 5.10 "התנהגות בעלי חיים" — סרטי טבע.

ברדיו

חדשות בעברית — בגלים א, ב, צ — כל שעה.
05.55 (א) חדשות באנגלית
06.00 (א) חדשות בצרפתית
09.55 (א) חדשות באנגלית
10.55 (א) חדשות בצרפתית

5.05 (ב) "אותי זה מצחיק"
5.45 (א) שעשועון מוסיקלי
6.05 (א) כאן קריה שבונה
6.05 (ב) סובב לו הגלגל
6.05 (צ) מן הכלהמה: חטי־בה שריון סדירה בקר־בות רמת הגולן
7.05 (צ) ככבה אליך עם עדנה מאר
7.25 (א) קלאסי וקל
7.50 (א) היום בתנ"ך: תהלים פרקים כ"א, כ"ב
8.05 (א) צלילי הכרם
8.05 (צ) תוכה ודעון
8.30 (א) הזכורות רשות־השידור: הכנגנה: נחום זיידל, הסולן: ברנהרד הייטובסקי (פסנתר); ס־כרבינסקי: "אלוני דב־בצירו", קונצ'רטו; הדב־רמית: מוסיקה קברית לכלי־נשיפה ולפסנתר; חלק ב': הכנגנה: שמ־עון ביסורי, הסולן: שבתה הלד (צ'לו); ב־ריד: "כל נדרי", לצ'לו ולתזמורת; פורה: אלי־גיה לצ'לו ולתזמורת; סוק: סרנדה לכלי־קשת
9.30 (צ) פינה הג'ז
9.45 (ב) בידי אבות
9.05 (צ) כרצונכם
10.05 (ב) היוג יפיך
10.05 (צ) בוא נדבר עם נתן דונבין
11.02 (א) המורה התיכון — מולדה בהר? רבי־טיח על מהות המוגה "מו־לדת", בהשתתפות ספר־רנים ואורחים
11.15 (ב) אני שלך ואת שלי
11.53 (צ) שיחת הצות עם דניאל שליט

10.05 (א) התכנית הלילה: 700 שנה של מהות מוסי־קלים, מוסיקה מאת ש־טראוס, שטרליך, אדאם דהילה אל גרשווין
11.55 (צ) כה לעשות
12.35 (א) שירת המקהלה
1.15 (א) קונצרט מהרים: קרלי־פילים עמנואל באך; סימפוניה בדה־מג'ור; בוהור: קונצרט לקלר־נית ולתזמורת; דבי־זאק: סרנדה לכלי־קשת, אופוס 22

יומני החדשות

7.05 (ב) היום הזה; 8.05 (צ) יומן הבוקר; 12.05 (צ) יומן הצהריים; 1.05 (ב) בחצי היום; 5.05 (צ) יומן הערב; 7.05 (א) היום הזה; 11.05 (ב) הלילה הזה; 00.05 יומן חצות.

1.30 (צ) זה מזכיר לי
2.05 (צ) שהיים עד ארבע עם גילה אלמגור
2.10 (ב) כפוס דבר בכלל
2.35 (ב) בארץ הלכה — חי־דון הי
3.05 (ב) מצלילי המורח "כ־בקשתך"
3.30 (א) ספרית הבאלות ה־תשובה
3.50 (א) סיכום הכינוס ה־יהודי
4.05 (א) צלילי לבוקה: פ־סנתור של דבוסי
4.05 (צ) בא לצלצל, צוות בסיב בנושאי זכויות חיילים משוחררים
4.06 (ב) דרכון לזמר
5.05 (א) צלילי ג'ז

רכבת

מירושלים

● לתל אביב — 07.52, 15.52, 16.55.
● לחיפה — 07.14, 16.55.
● לבאר שבע הדימונה — 07.14, 07.52.

מתל־אביב

● לירושלים — 07.17, 10.06, 15.06, 18.00.
● לחיפה — 06.10, 06.39*, 08.02*, 08.35, 09.55*, 11.27*, 13.03*, 13.48*, 14.30, 15.35*, 17.05*, 17.55, 19.20*.
● לנהריה — 08.02*, 15.35*.
● לבאר־שבע — 06.33, 09.02, 16.08.
● לדימונה: 09.02, 16.08.

מחיפה

● לתל־אביב — 06.30*, 07.10*, 08.57, 10.25, 11.40*, 12.33, 13.26*, 15.26*, 16.11*, 17.16*, 18.10, 20.30.
● לירושלים — 06.48, 16.30.
● לבאר־שבע הדימונה — 06.48.
● לנהריה — 06.28, 09.14*, 16.46.

מנהריה

● לחיפה — 05.36, 07.50, 10.35, 18.01.
● לתל־אביב — 05.36, 07.50, 10.35.
● לירושלים, באר־שבע ודי־מונה — 05.36.

מדימונה

● לתל־אביב — 06.18, 12.24.
● לירושלים — 06.18.
● לחיפה — 06.18, 12.24.

מבאר־שבע

● לתל־אביב — 05.47, 09.28, 12.54.
● לחיפה — 06.47.
● לירושלים — 05.47.

* רכבת מהירה

מטוסים

רופאים

תל־אביב והמרכז

ד"ר סגל, רח' בלוך 12, טל' 247850.
ד"ר הראבן, אשטיין 6, טל' 445281.
בת־ים: בבדיא — טל' 614333.
נמצא רופא תורן בין השעה 8 בערב עד 7 בבוקר, המורך ביקורי בית גם לחברי קופ"ח.

קופ"ח "מכבי" תורנות לילה, מד"א: תל־אביב: טל' 101.

ירושלים והדרום

קופ"ח "מכבי" שרות לילה מד"א, 523133.

חיפה והצפון

ד"ר פרידמן (כללי וילדים) רח' הלל 43, טל' 524922.
רופא תורן כללי (ילדים) — טלפון 254530.

גם אתם יכולים "להחזיק" אותה...

בהשקעה נמוכה אתם יכולים לרכוש מכונית משפחתית אשר הוצאותיה מינימליות ביותר — אגרת הרישוי, הביטוח השנתי, הטיפולים השוטפים, ומעל לכל צריכת הדלק הקטנה (כ־19 ק"מ לליטר) — מאפשרים לכם להחזיק מכונית משפחתית אשר הוצאותיה ל־4 נוסעים ומטענם, נמוכות אף מאלה של התחבורה הציבורית. ל"פיאט 126" מנוע חזק בן 600 סמ"ק המצטיין בכושר פעולה מעולה לאורך ימים...

19,900.- ל"י

FIAT 126

מבני תעשיה בתל־אביב למכירה

שני מבנים שכנים באזור התעשיה מעבר לירקון עם תשתית מפותחת וחיבור לכוח מספיק לכל תעשיה

*** מבנה על שטח 8 דונם מזה 6 דונם בנוי**

*** מבנה על שטח 11 דונם מזה 4.5 דונם בנוי**

ניתן לרכוש כל אחד מהמבנים בנפרד.
בהצעות רציניות בלבד נא לכתוב לת.ד. 86 תל־אביב.

משרד החינוך והתרבות
המחלקה להכשרת עובדי הוראה
ביהמ"ד הממלכתי למורים ולגננות
צפת

בשנת הלימודים תשל"ה "יפתח בעיר צפת מוסד חדש להכשרת מורים.

בוגרי תיכון, מסיימי השירות בצה"ל ובעלי נתונים המתאימים להוראה ולחינוך המעוניינים להכשיר עצמם להוראה במסלו־לים: מטפלות במעונות יום, גננות, מורים בבית הספר היסודי, יכולים לקבל פרטים על תנאי ההרשמה והלימודים במחלקת החינוך העירונית צפת, טל' 067-30961.

רופא עיניים

מרפאת עיניים משוכללת ביותר על כל ציודה למכירה בדמי מפתח, במרכז ירושלים.
המרפאה כוללת חדר מכשירים, חדר המתנה, חדר רופא וחדר מזכירות.
בדבר פרטים: 02-33177, 02-30893 ירושלים.

התעמלות לנשים לספוח הגוף
רק 12.50 ל"י לשבוע
מסגים ביד ובמכונות
טפול לאחר לידה וגם קוסמטיקה
מכון ונוס
דיזנגוף 171 תל־אביב
כניסה מרח' קק"ל 43
טלפון 220148

פרסום אטלינגר־דנציגר

אוליה זילברמן ● מוסיקה

מוסיקה קולית איטלקית... וצלילים יהודיים

באולם רקאנאטי, הזמרים האורחים: אלנה זילי (סופראן); אסיר לו בורקיילרו (באס); קלאודיו דסדרי (באריטון), ליד הפסנתר רות ממה. שירים, דואטים ואריות מיצירותיהם של מונטוורדי, פרסקובאלדי, סטפאני, בלנגיני, כאריסימי, סקרלטי, ויוואלדי, כרוביני, בליני, רוסיני וראוול.

ביזמתו הברוכה של „המכון האיטלקי לתרבות" ובנהולו ידי ביילה, ההזדמנות לאהובי המוסיקה איטלקית הדישה והקלסית. כשהוזמנו אצלנו (באמצעות הז אנסמבל הקאמרי) אמנים כליציאנו בריו והזכרה יתר ברבריאן, וכשהופעה כוכבי זה איטלקית הדישה והקלסית על ידי ציבבאליסט ופסנתרן ישראלי ב. ברבן והבילן צוד היה, תנתה, הזמרים האיטלקים שהופיעו בפילהרמונית, בהצגת האופרה „דון פאסקואלה", „הרגאלו" על ידה לקונצרט מוסיקה והאריה איטלקית — בתוך של באדריגאלים, שירים, אריות הדואטים בתהילה הבאה הדין עד המאה הי"ט. התכנית היהודית זו איפכה לעקוב אחר שירי בקורה מעניינת: כיצד בהדרגה הלך מבונטוורדי ועד לכרוביני והשיגו בצמד אמצעים של זיקה קונספוטירית ביותר, אך עם זאת תמיד נשמר

מה ההבנה האיטלקית של עליונות המלודיה וגם, כיצד זמרים טובים איטלקים בימינו שוב אינם משתבללים, כי בזמנים עברו, להפגין פאר קולותיהם ואת ה„דו" הגבוה, אלא הדאגים למסור הנכון פיוטי התוכם של השירים והאריות. אכן, זרינת אינטרפרטאציה וקולית, הרבות, דיקציה ברורה והנאמה קולית אידיאלית מוכרת דואטים ציינו את זימרת הזוג זילי ובורקיילרו. לבאס הקטיפתי של בורקיילרו פיאנו עדין ונאה, אך עדיין לא כל כך גיטא לכרחקים והוא סגע בגנים בשיכישל בפירושו הלירי; הדריכה כסוירית נמצאה במורכה של הסופראן אלנה זילי, אך הפיאניסימו שלה מכסיס ותינגותה, כימית הפנים, הגשי רוך המבחקי, צובבותה וגשיותה הכובדיקאליות הנתיקה בפירושה, כבשו את הדבאזינים.

ההפתעה נעימה היה בופעו של הבאריטון קלאודיו דסדרי, בתוך התכנית, אשר השמיע עיבודים כפורסכים כאת ראוול של הצלילים היהודיים (וזהו כבר בלחין צרפתי!) של „קדיש", „שואל העולם שאלה נושנה", ו„באירקיה בני", שהשמיר בעברית ובאידיש בביבנא ובהפקה קול כל כך נהדרים, באינטואיציה ורגש יהודיים אבותיים, כאילו היה החזן לפנינו בתפילה „קדיש", עד כי חשדתי אולי נמצאת „סבתא יהודיה" במוצאו הגזעי של הזמר. אך התברר שהיא אינה קיימת. רוח כנוה ליד הפסנתר היתה משתתפת־פעולה כאחר עדינה ונאמנה ד להתלהבות הקהל לא היה קץ עד שנוספו קטעי הדרן.

מאת ראובן בן־צבי

שוב „עלו" על „הצילו" במועצת עירית חיפה

המחזה „הצילו", המוצג בימים אלה על בימת התיאטרון העירוני של חיפה, שוב הועלה אמש לדיון במועצת עירית חיפה על־ידי חבר סיעת הליכוד, גוב־פ.ג. בריאן, במסגרת הבעיה לדון על הרפרטואר של התיאטרון העירוני.

בהסתמכו על התחלטה שנתקבלה בהנהלת העירייה, האומרת שהמחזה לא יוצג על־ידי התיאטרון בקרית־שמונה, אמר מר בריאן, כי אם המחזה אינו ראוי להצגה שם, הוא גם אינו ראוי להיות מוצג במקומות אחרים. הוא תקף את תכנו של המחזה, באמרו שאין חברתנו כה מושחתת כפי שהתאטרון מנסה להציגה בכל הרפרטואר שלו בשנים האחרונות. „אף כחזה בתאטרון שלנו — אמר — לא הוצגו צד חיובי כלשהו בחברתנו". הוא שאל את חברי המועצה כה היו אומרים אילו התזמורת חיפה היתה מנגנת רק מוסיקה אבל, או אילו המוזיאונים היו מציגים רק המטנוס שראו...

סגן ראש העיריה, צבי ברזילי, הממונה על התאטרון, טען, כי לא העיריה הקבע רפרטואר לתאטרון עירוני והצביע על הפירסום שמקבלים המחזות המוצגים בחיפה. ראש העיריה, יוסף אלמוגי, טען, שבבוא העת, כאשר ידונו על בחירת מנהל התיאטרון, יוכלו לדון על הקו הכללי שלו.

ערב ערב

שירים, ניגונים, בובות

יעקב העליון ● מסך ומסכה

■ שירים, ניגונים ובובות

„מנחה בפרוזה", ערב יוצא דופן, שמו ייערכו על הבמה „שבם אל שכמי" בפרוזה, משחק ומוסיקה — ישרך היום בי „מועדון התיאטרון" בהיא.

ערב זה ישרך עם יציאת עתון ספרותי חדש, „גליונה שירה", בעריכת מאיר ויזלטיר.

הערב בנוי על שילוב רב פנים — קריאה מפי משוררים, מוסיקה, קריאה מפי שחקנים, נגינה והופעי בובות.

יקראו שיריהם המשוררים יאיר הורוביץ, מאיר ויזלטיר, אהרן שבתאי, הרולד שימל, מרדכי גלילי, דן צלקה ויוסף שרון.

ישתתפו השחקנים מיכל בת אדם, כרים גבריאלי, הלל באבק, רחל צבס ויוסף שילוח.

הנגנים, הם יוסי מר־חיים (פסנתר) ויוסי פיאמנטה (גיטרה).

בובות „ינהלו" דיאלוגים בנושאי ספרות.

הנה דרך להפיח רוח־חיים בכפרשיה של ספרות.

■ ברברה תבוא ביוני

הזמרת הצרפתיה הידועה ברברה תגיע לכאן, בראשית יוני לביקור קצר, ארבע

בהופעותיה היא נוהגת לחלק את תכניתה לשניים. בחלק הראשון היא משמיעה שירים משל מחברים צרפתיים ידועים — ז'אק ברל, בראסנס, מוסטקי ואחרים. החלק השני, שהוא הברה, כירוכב בעיקר מורכב משירים־סיפורים משלה.

היא תבוא לכאן עם התזמורת המלווה אותה בצרפת.

זמרת ברברה

הופעות, שיערכו בתל־אביב, ירושלים וחיפה.

הזמרת גם מחברת המלולי שיריה ד מלחינה שלהם.

■ בסגנון בוסה נובה

זמרת אחרת שהגיעה לארץ, אסטרוד ז'ילברטו, הנעים ומזרחת בסגנון שנתה כחבלית — „בוסה נובה".

אסטרוד ז'ילברטו, ילידת ברזיל, בנויה כמובן את מחמדי הזמר של ארצה כשהיא מלווה בתזמורת המונה עשרה נגנים.

ביקורה בארץ נקבע אחרי פגישתה עם יהורם גאון שהיא האמינה לשירתו בדרום אפריקה, האמרגן — תיאטרון „סולף".

■ לזכרו של שלונסקי

במלאת שנה לפטירתו של אברהם שלונסקי, יערך במועדון „צוותא" ערב לזכרו.

דברים ישמעו מפי ראש עירית תל־אביב, שלמה להט, השר יהושע רבינו־

בין, המשורר־המתרגם בראשם, פרופ' ישראל לוין ואבא קובנר.

יקראו מיצירתו — מרים ברנשטיין־כהן, חנה מרון, יוסף ידין. כן תשתתף מקהלת „רנינה" בניצוחו של גיל אלדמע.

■ „מלך הנבלנים" לישראל

נגן הנבל הספרדי, הנבלאטה, כרלוס רידלגרפוק, המכונה כיום כ„מלך הנבלנים", יופיע עם התזמורת האנסמבל הקאמרי הגל המתמודה הודש זה בסדרת הקונצרטים המיוחדים בקנה זו.

זבבלאטה הוא נגן פורה מאוד. הוא השמיע עם כ־120 תזמורות מן הבולטות בעולם והגיש ברחבי תבל לא פחות מ־3000 רסיטלים.

מלחינים, בהם מיו ווילה־לובוס, הוברו עבורו יצירות לנבל. הוא עצמו העשיר את רפרטואר הנבל בהמשך יצירות בלהי מוכרות.

בהופעותיו עם האנסמבל הקאמרי, ינגן זבבלאטה את הקונצ'רטו לנבל ותזמורת מאת באלדיה ואת טוקטה־קודש והנוקטה־חול לדביסי.

על הסדרה, בהשתתפותו, ינצח גבריאל כבורה.

■ פסטיבל הרומנסרו

חוזרת להתרפקות על זמר־ספרדי.

אחרי הצלחתו של ספרדי עם יהודה נאמן ו„ברפסן ספרדיי" של יצחק נבון — מעלה עתה להקה את „פסטיבל רומנסרו ספרדיית".

גם מפיקי מופע זה יונקים חלק מתכניתם מאותם מקורות, שנזקקו להם קודמיהם — יצחק לוי ויצחק נבון. כתבים אחרים — יורם טהר לב, משה גיורא ושמעון כהן.

חלק נכבד מן הלחנים נלקח מספרי הרומנסרות הספרדיות.

במופע ישתתפו ראובן בר יותם, אסתר גרוסה, עזריאל אושרוב, יעקב בנאי, גבי קריספין.

ערכו את החומר ראובן בר־יותם וגבי קריספין. הבמאי — דק יעקב, מנהל מוסיקלי — ישי הולנדר, מפיק — דבי פליק.

■ בכורה חדשה בבית־שבע

הפקת בכורה של להקת המחול „בת שבע" יוצגה לראשונה יצירה חדשה מאת הכוריאוגרפית רנה שיינפלד. דמירלה שרון תערך במוצאי שבת.

שם המחול שחובר על ידי מירלה שרון הוא „טלטלה", לפי מוסיקה מאת פנדרצקי וציבוסן. הסולנים הם נוריה שרון דיאיר ודדי. כספר הרקדנים במחול הוא שבעה.

התפאורה והתלבושות הוכנו בידי דוד שריר, התאורה — חיים הכלה. אורך היצירה 26 דקות.

„טלטלה" הוצג בעת סיור הלהקה בגרמניה וזכה לבקורות משבחות.

תרומתה של רנה שיינפלד לערב זה הוא המחול „אלגיות" לפי מוסיקה מאת י.ס. באך. כבר נכתב על יצירה זו ולא נרחיב הדיבור עליה.

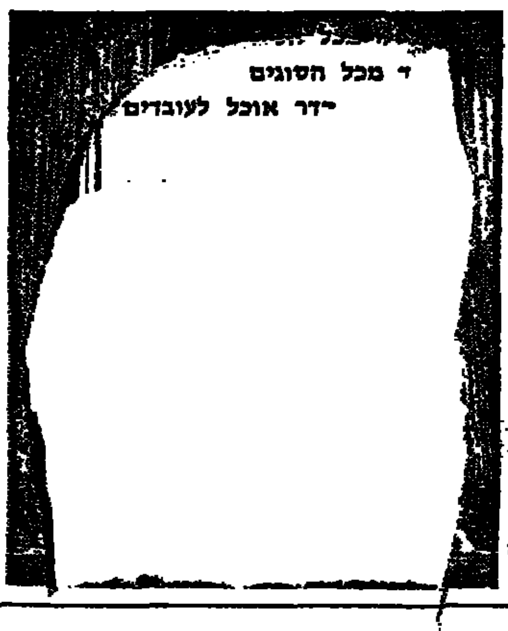

משמאל: מונטאז' צילומי של „טלטלה" יצירה חדשה של מירלה שרון בלהקת בת־שבע, התאורה והתלבושות של דוד שריר

זמרת ז'ילברטו

פופ ופזמונים

מאת יוסי חרסונסקי

גירסאות חדשות לשירים ישנים

■ גירסאות חדשות לשירים ישנים

באחרונה מסתמנת נטיה (מבורכת) של זמרים לגאול ולשחזר שירים ישנים, שירים כנים, שנוצרת בהם מעין „רנסאנס" בלא השפעות ספרותיות.

אריק איינשטיין עשה זאת בתקליטו „ארץ ישראל הישנה והטובה" („יצאנו אנו", „ואולי", „הן אפשרי") בעיבודיו החדשים של עם־טוב־לוי, וגם יגאל בשן הקליט גירסה חדשה לשירם של פרץ הירשבין „ציון גדרי".

אולם ברצוני להצביע דוקא על שיר מתקופה מאוחרת יותר, שזכה לא מכבר לשלוש גירסאות חדשות. זהו אחד השירים היפים והמזהרים מכל המתנגנים מעלביות (מי ידע אז את המושג פופ...), שחיבר שלום חנוך לפני שנים בקיבוץ משמרות בשיתוף עם כאיר אריאל, ושמו „אקוֹת דשא". („רב קיומה של הבריה על הדשא / אני רוצה באלה כגבב / כזה, כמה ימי זה יפה / איש אומן לשפטים להתפשם / שירים שירים וכוסים לעמלה / גם עם מירה מתמוטת / הדשבים כבר להתמנים הלילה / אם כל הימים בגה רק מקבלן / ביבות לנאפי בעה ירד / על שני צדדי תלתלים בשל / בואו ויבראו כימים אל הדרך / וסתלות אזור ושמוחה...").

שלושה שגאלו אותו בתמצותים, כמו שרים הם על זכן ואהבה שאבדו, הם דולף אלמור (עיבוד: אלברט פיאמנטה), אריק איינשטיין (עיבוד: עם־טוב־לוי) האשיק לוי (עיבוד: מתי כספי).

■ פרסי „גרמאי" לסטיבי וונדר

הזמר הכושי העיוור סטיבי וונדר זכה בארבעה פרסי „גראמי" (Grammy) מטעם האקדמיה להקלטות בארצות־הברית, המקבילים ל„אוסקר" בקולנוע, ניתנו להזמר עבור תקליטי „אינגרה העלוה" ו„מגבבים פנימיים" וכן על היותו „זמר הפופ הטוב ביותר" של „תפעה הרותם־אנרבלה הטובה ביותר". מכם קבלת הפרסים והעמבי בשידור ישיר ברשתות הטלוויזיה בארצות־הברית מ„הוליווד פאלדיום".

וונדר היה בשנתיים האחרונות לאטרקציה בהצעיות התקליטים האמריקנית ולגאוות חברת התקליטים „מוטאון", הייצגת בעיקר זמרים כהי־עור. בהופעתו בפסטיבל „מידאמי" בקאן השנה עליו אמריקנית שבחים, שאף לא זכר „בסמוך

סטיבי וונדר

אחר זכה לכבודם בעשר השנים האחרונות. „הניחו לי לעמוד עדי", כתב מישהו, „בעולם לא עבור אותי זמר עם כה הרבה נשמה. סטיבי הוא זבר, שהמוסיקה היא בכל אבריו. הופעתו בעוררת בי התרגשות, כל איבה שאני נזכר בה. אינני מהסס לקבוע, כי סטיבי הינו אחד הזמרים הגדולים כיום בעולם".

ה„כוכב" מדטרויט, שהחלים לא מכבר מפציעתו בתאונת־דרכים, התקבל גם בבריטניה בכבוד רב והאיין במשך שעות רבות ברשתות הרדיו והטלוויזיה. „באותו שבוע", כותב ה„דיילי הרלד", „פנה בשיר על הנדר מכבים בקלאפטון, בואי ובקרתני".

התקדמותו המפתיעה של וונדר החלה, למעשה, ב־1972, בעקבות תקליטו „הבוסיקה של מחשבתי". התקליט העיד, כי סטיבי וונדר נחלץ מה־ראש מסגנונו הבאיבי ועובר לרוק מתוחכם יותר. יצירותיו הבאות „הספר המדבר" ו„הכבסים פנימיים" היו הביטוי במלא לדרכו המוסיקלית החדשה.

■ התקליטה הראשון של רותי נבון

רותי נבון החלה את הקריירה הזמרתית שלה בלבד הקריירה בתל אביב, הית, כי הסופרנאית הקודו שלה גבוהה. אולם היא לא ידעה הצליח אותו בכבוס לקיבה. בדרך הבכורה שלה לקבוצת בצפי־הפיזמונים.

עתה יצא לשוק אריך הנגן הראשון

כלה כפולית והוא מכל שיריב מוכרים כ„בין האצבעות", „הכמל בכפות ידיך" ו„נצח ישראל לא ישקר". אולם דווקא שיר שקט כמו „אולי מחר" (ל. גולדברג — ג. הירש), המושר על ידה ללא סלסולים ו„קישוטיים" צווחנים, יש בו כדי להעיד על נקיון־קולה ועל „פילינג" זימרתי.

וכזמרת קצב — כך יוצא שמה — אני מעדיף לשומעה בשירו ובעיבודיו של כישה סגל „ככה גם אני" (מלים: י. גפן) ו„רצה ולא מצאתי" (ר. דינור). אין ספק, כי המשך שיתוף פעולה עם מוסיקאי כמישה סגל עשוי לתרום להתקדמותה של זמרת צעירה זו.

■ רוברטה פלאק מגלמת את בסי סמית

בימים אלה מתהווית הפרגת „אופרה של בסי סמית", זמרת הבלוז הנודעת, בבמויו של גורדון פארקס ובכיכובה של הזמרת הפופולארית, רוברטה פלאק. היה זה אך טבעי, שבעקבות הצלחתה הקולנועית של בילי הולידיי („הלידי שרה בלוז"), יופק סרט על חייה של סמית.

את בסי סמית כינו „קיסרית הבלוז". היא נולדה למשפחה כושית ענייה בצ'אטנוגה, טנסי, ב־1894, והחלה לזמר כבר בילדותה במבשלות היין ובתיאטרונים קטנים בדרום, עד שהצטרפה ללהקה „רבלי השפך", בהדרכתו של חלוץ זמרי הבלוז מא ריני. לפירסום גדול הגיעה כבר עם צאת תקליטה הראשון ב־1923, והגיעה להצלחה בין השנים 1924 ל־1928. בשנים אלו הקליטה את שיריה עם מוסיקאי הג'אז הגדולים ביותר של התקופה.

אולם, כמו שהולידיי נתפסה לסמים, כך דבקה בסיה בטיפה המרה. היא הפכה לאלכוהוליסטית, והפופולריות שלה החלה לרדת. ב־1937 נפטרה סמית בעקבות תאונת־דרכים — אם כי נפגעה בורועה בלבד. התאונה אירעה במיסיסיפי, ואף לא בית־חולים אחד הסכים לקבל את הכושית הפצועה לטיפול. שנים לאחר מותה כתב אדוארד אלבי את המחזה „מותה של בסי סמית", בו האשים את הגזענות במותה של הזמרת.

רוברטה פלאק, המגלמת את דמותה בסרט החדש, זכתה ב־1969 לכבה תקליט זהב, והחשבה כיום לזמרה ה„נמכרת" מס. 1 באמריקה. כמיה היותה עבורה אלילה והמיד למוה מדרך שירתה. „אין אני רוצה להפוך לכובבת־קלנוע", אומרה פלאק, „אולם אני יודעה שאגלם את דמותה של סמיה באהבה".

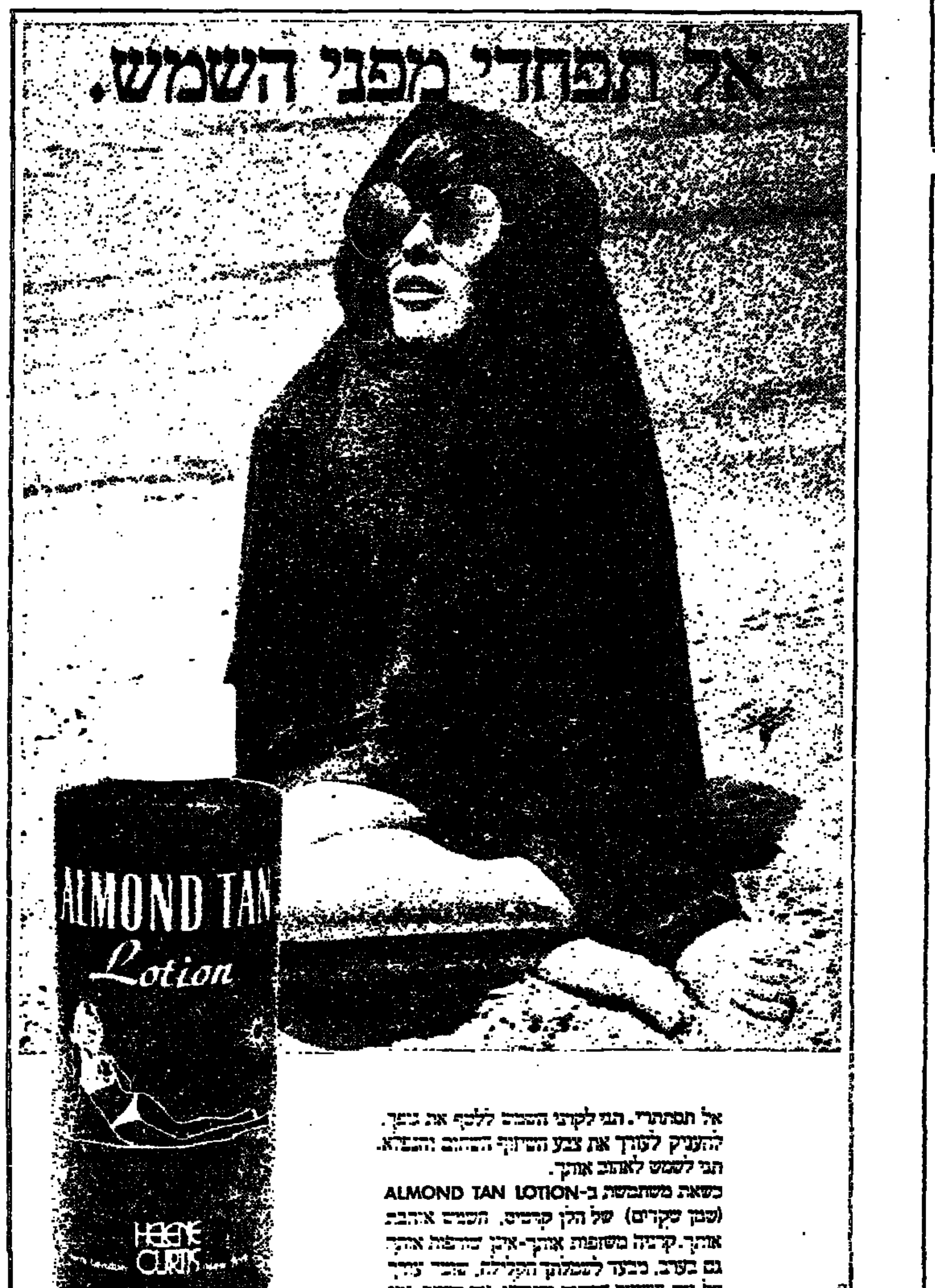

هكذا من الأصل

هكذا من الأصل

25 שנה

מעריב

הכניסה מגיעה השבוע פריטת פלים
ללוח "מעריב"
פרסים הגדול
25 שנה לוח מעריב

מכוניות "פיאט"
"126" ו"פיאט 128"

מוצ...
הפ...

1. שילחו...
2. לשאית...
3. שילחנו...
4. ...
5. מכונות...
6. מכונות...
7. ...
8. ...
9. עגלות...
10. ...
11. ...

התערוכה הארצית ה־13
ציירים ופסלים חובבים
תשל"ד - 1974

התזמורת הסימפונית
המקהלה של הטכניון
קונצרט פתוח מס' 2

CAMERA

מודיע

תיאטרון סדן מציג:

זאב רווח

הצגות אחרונות

בקומדיה המצויינת

פאפא לאה

ה"פאפא" המבוקש ביותר!

פתח־תקוה "שלום" הערב יום ג' 7.5 ב־9.00	
תל־אביב "בית החייל" יום ה' 9.5 ב־8.30	
גבעתיים "הדרי" יום ו' 10.5 ב־9.00	
יפו "אלהמברה" מוצ"ש 11.5 ב־9.00	
רמת אליהו "הדר" יום ג' 14.5 ב־8.45	
תל־אביב "נחמני" יום ד' 15.5 ב־8.30	

כרטיסים: משרד "עתיד" 31688 ובימ"ר המשרדים

בקרוב! הקומדיה המשגעת **נשבר לי...**

מפיק: אברהם לוריא

יום הדין מגיע...!

בנים

ד"ר בייבס

התיאטרון החיפאי מציג

בטלי במילואים

לילית נגר, ז'אק כהן, מרים סביונבויט, כוכב אורח: יואל זילברג

הערב תל־אביב בית החייל	8.30
יום ד' 8.5 יפו אלהמברה	8.30
יום ה' 9.5 נתניה "אסתר"	9.15
... "...מברה"	9.45
... דיזנגוף 14	

222757...

המשרד המסחרי מאת ...גים קלי

- ג'ים קלי (הדרקון)
- גלוריה הנדרי (...)

מלוּלים סדר הבהלה והמאבק המותח

סידני וג'ונס

BLACK BELT JONES

אתה פולה וביזי כף שלוש ראותם

הצגת בכורה ארצית

בקולנוע "הוד" תל־אביב 4.30—7.15—9.30

מועדון הציירים

מציג במחירי הזדמנות תמונות של הציירים הנודעים:

- צור • אתי וסוכה
- גרבו • הדרי • קוגן

וכן תמונות עתיקות.

בהזמנות

תל־אביב, רח' הירקון 82 טל. 55160
פתוח כל יום
בשעות 8.30—6 בערב בלבד
למנה"צ טל. 884955

הסינמטק הישראלי

בית עובד העירייה, רח' פומבדיתא 4

7.5 ב־18.30: חור בלבנה — אורי זוהר

ב־20.00: דיון על סרטו של אברהם הפנר "לאן נעלם דניאל וקס", הסרט במלואו וסרטוני הקצרים: "הפלט ג'וניור", "לאט יותר".

— לחברי הסינמטק הכניסה חופשית —

טל. משרד: 284425 - טל. קופה: 255865

...מציגה

...ם (בינתיים זה ...
...ני מגישים ערב ...

...מאת: ס. בקט,

...ינתיים זה הכל)

— שנה בלעדיו, ...
...ם, השר: יהושע ...
ישראל לוין, אבא ...
שטייניכתן, חנה ...
...גים" בביצועו של ...
...ג'ה אלדמע.

בחצות — זה הכל בינתיים (בינתיים זה הכל)

מוצ"ש 11.5
ב־8.00 — "מחכים לגודו".
ב־10.30 — זה הכל בינתיים (בינתיים זה הכל).

צוותא — אבן גבירול 30 ת"א טלפון: 250156/7

הבלט הקלסי

הערב 7.5.74 מוזיאון תל־אביב אולם רקנטי, 8.30 בערב

כל הכרטיסים נמכרו

יום ב' 20.5.74 מוזיאון ת"א 8.30 בערב כרטיסים להשיג במשרדים

- יום ה' 9.5.74 אולם "עצמאות" בת־ים
- יום ג' 14.5.74 אולם "ניצן" קריית־ים 8.30 בערב
- יום ו' 17.5.74 בית פסמן כפר ורבורג
- יום ו' 24.5.74 אולם "הדרי" גבעתיים
- יום ג' 28.5.74 אמפיתיאטרון גן 8.30 בערב
- יום ה' 30.5.74 אולם התרבות יפעת 9.00 בערב

תיאטרון לילך מציג:

גבי עמרני

בקומדיה המצליחה של אלי שגיא

בני הדוקטור

פרדס־חנה "ליל" הערב 7.5 ב־8.30	
בית... "ה...לל" יום ה' 9.5 ב־9.00	
באר־שבע "הדר" יום ו' 10.5 ב־9.00	
ת"א "...ל" מוצ"ש 11.5 ב־9.30 ,6.30	

הפקה יוקי (לאן) 232465

היום בטלוויזיה

בשעה 5.30 אחה"צ
משדר בטיחות לילדים:
חידון חתבורה מס' 13
מוגש ע"י
משרד התחבורה והמועצה הלאומית למניעת תאונות

קחו גם את הילדים

לפוגי

למכירה

טרקטור שופל פורדסון

עם העמסה קדמית ואנגלה

840817

יואל שר

עוב עב
בשומר מיאם
טלפון 825865

צוותא לתרבות מתקדמת

"מחכים לגודו"

מאת ס. בקט — תרגום ובימוי: עדנה שביט

הערב 7.5	ב־8.30	בתיאטרון "החאן" ירושלים	
יום ד' 8.5	ב־8.30	"צוותא" תל־אביב	
שבת 11.5	ב־8.00	"צוותא" תל־אביב	

"גודו" אמיתי — הביצוע הטוב ביותר של המחזה.
בועז עברון "ידיעות אחרונות"

בימת באר־שבע

כל ההצגות מתקיימות בבית העם

הרופא בעל כורחו

- יום ד' 8.5 שעה 19.30
- יום ה' 9.5 שעה 12.00 (כל הכרטיסים נמכרו)
- מוצ"ש 11.5 שעה 20.00 (למועדון ההנדסאים)

מלקולם הקטן ומלחמתו בסריסים

- יום ג' 7... שעה 19.00 (כל הכרטיסים נמכרו)
- יום ד' ...5 שעה 20.30
- יום ה' ...5 שעה 20.30

שבת התיאטרון

- יום ד' 7.5 ... "...ית" שעה 09.30
- יום ו' 17.5 ... "...פוח" 09.30, 11.00

תיאטרוני ישראל

התיאטרון הלאומי הבימה

- הה, הו יוליה — הערב 7.5 בית־העם
- כף אוהבים — מחר 8.5 תל־אביב האולם הקטן 5.30 ב־
- הבימה ...
- יום אחד לפני... — יום ו' ב־9.30 כנ"ל ב־9

התיאטרון הקאמרי

- השחף — הערב 7.5 תל־אביב / מחר 8.5 תל־אביב
- מלון פלזה — מחר 8.5 ...
- כתוב בעיניכם — יום א' 12.5 תל־אביב

התיאטרון העירוני חיפה

- מבקר המדינה — הערב 7.5 בית־שאן
- הצילו — מחר 8.5 חיפה
- מה אני חושבת על מלחמה? — הערב 7.5 גבעולות

פרסום בבקין

התיאטרון הקאמרי של תל־אביב

השחף

מאת א. צ'כוב

משתתפים:

חנה מרון, גילה אלמגור, אברהם בן־יוסף, שלמה וישינסקי, זהרירה חריפאי, יצחק חזקיה, נתן כוגן, לבנה פינקלשטיין, דב קפלן, גדעון שמר, עודד תאומי.

"ההצגה הציבורית הטובה ביותר שראיתי מעודי בתיאטרון הישראלי"

"מעריב"

"השחף כפי שהועלה בתיאטרון הקאמרי בבימויו של לינדברג איננו רק הצגה יפה, חיה ומקרינה, המזכירה לנו את פוטנציאל חיוניותו של התיאטרון כאמנות — היא גם מזכירה לנו לפתע, כי אנו משופעים בשחקנים נהדרים"

"ידיעות אחרונות"

תל־אביב אולם הקאמרי

הערב 7.5 ב־8.30	יום ה' 9.5 ב־8.30
מחר 8.5 ב־8.30	מוצ"ש 11.5 ב־8.30

בגלל הביקוש הרב נא להכין כרטיסים מראש!

פרסום בבקין

רומי שניידר — ז'אן לואי טרינטיניאן

סרטו החדש של פייר גראנייה דפר

עפ"י רב המכר של אמון המחתח ג'ורג' סימנון

LE TRAIN

רכבת התקוה

בקרוב בכורה ארצית "בן יהודה" תל־אביב

התיאטרון יונל מציג:

קומדיה

אולי תשאלי לאלוהות פקר?

אילי גורליצקי, תמי סביבק, דידי לוקוב

ת"א "ההידורי" הערב 7.5 ב־9.00
מבריה "...דני ... יום ד' 8.5 ב־9.00
חיפה "שביט" יום ו' 10.5 בשעה 9.00

כרטיסים בת"א: "יזהר", "לאנד" וסניפי המשרדים
כל "ההידורי" 263178
הכניסה מגבלת לגיל 15 ומעלה!

אבא מצליח אבל עצבני

- נתניה "אסתר" יום ה' 16.5 ב־9.30
- חולון "רינה" יום ו' 17.5 ב־9.30
- יפו "אלהמברה" מוצ"ש 18.5 ב־9.30
- מ.א. גליל תחתון יום א' 19.5 ב־9.00

להקת "כוורת" — סיפורי פוגי

- יפו "אלהמברה" הערב 7.5 ב־9.03
- ראשל"צ "תפארת" יום ה' 9.5 ב־9.15
- חולון "רינה" יום ו' 10.5 ב־9.30
- י"ם "מיטשל" מוצ"ש 11.5 ב־9.45-7.45
- ק. מלאכי "רון" יום ד' 15.5 ב־9.00

בתי־קולנוע

תל־אביב

בשעות: 4.30, 7.15, 9.30

- אופיר: חיה וְתן לְמות
- אורדן: הלילה האמריקאי
- אורלי: אינה כמו כמבר
- אלנבי: האיש שלנו בולט
- אסתר: פרפר 4.00, 7.00, 9.30
- בן־יהודה: הריצי אותי גבוה
- גורדון: נהדיק עם רשיון
- גת: אדונמי 6.30, 9.00
- דקל: השגעון המקסים 7.15, 9.30
- דרייב־אין: צולם הגרקס 7.15, יום הדפים 9.30
- הוד: סידני וג'ונס
- זהר: עיני אומרות אהבה
- זמיר: "7 נשים ארוטיות"
- חן: הדין — מת
- ליבור: "דין ז'ואן 73"
- מוגרבי: כך היינו
- מקסים: בסוד התאומה הבוחצים
- מרכז: ...
- מתמיד: אבירי הקרמה
- סמדר: הכם בגליאל
- סינמה 1: בלש ומבו בקיו
- סינרמה: סטודנטיות בבלכודה
- עדן: ההלום הגבוה 4, 7, 9
- פאר: אהבת החיים
- פריז: הבלונדיני המבחור 10, 12, 2, 4, 7.15, 9.30
- צפון: אין עשן ללא אש
- רבת־אביב: נשיא על הכוונה
- רמת־ה... הלת: הדולר ומוד
- תל־אביב: רבי יעקב
- תבור: ההובבת

יפו

- גבה: זמר הגדולה 7.15, 9.15
- בליל: הפרחחים הצליליים 4.00, 7.00, 9.15

בת־ים

בשעות: 7.15, 9.30

- אירוס: הבהצן
- בת־ים: שליחה מובחר: אחד נוכל
- בבין: רבי יעקב
- עצמאות: שלום לכפיל
- רבה־יוסף: בחר אויל הדגנה

חולון

בשעות: 7.15, 9.30

- ארמון: הגנאוף
- מגדל: איש חצות
- סבוי: רבי יעקב
- רון: פרח הכלה 7.15, 9.15
- רינה: הלידי שרה בלין

רמת־גן וגבעתיים

בשעות: 7.15, 9.30

- אואזיס: הכייפגוניה האירוטית
- אורדע: "24 שעות על כתפי" קברס
- אורלי: ...
- ארמון: פיס וסילי
- גלי־אור: אונס במארק
- הדר: הכם בגליאל
- לילי: מי אשם?
- רמה: האדי המוזהם חוזר
- רמת־גן: רבי יעקב
- שביט: צילי ואריק

קרית אונו

אור־און: הנופף רוי בין 8.00

אור־יהודה

גולן: מכת הדרג 8.00

פתח־תקוה

- אורדן: כלינדה 8.15
- הדר: מרדי בערבה 3.30, 7, 9
- היכל: ביתנקה בגבטיה 7, 9
- שלום: תסמלית ושמה ברסה 7.00, 9.15

הרצליה

בשעות: 7.00, 9.00

- דגניה: הבי בשים לסנטור קברס
- דוד: ...
- היכל: הגנב שבא לסעוד
- תפארת: הכלב האמיתי שחור

כפר־סבא

- הדר: איש ושמו גבר 8.15
- עמל: איזה מין עזורה 8.15
- חן: "דקבמון 69" 8.30

נתניה

שרון: הכם בגליאל 7.00, 9.15

חדרה

- חדרה: בהלכודת הצירוים 4.15, 7.00, 9.00
- הוף: הצוגה

פרדס־חנה

דקל: הצגה 8.30

אופקים

- בית העם ברחבים: אגרוף הכסף 7.15, 9.15
- כוכב: מפול בחלם 7.15, 9.30

אשדוד

בשעות: 7.15, 9.30

- אולימפיה: סבקדיה השמה קופי 7.15, 9.15
- אסתר: הריקים גגד הקרנה
- אשדוד: צבאו הפרטי של גודדון
- דגון: המרדף

אשקלון

רחל: אהבת החיים 8.00

ירושלים

בשעות: 3.45, 7.00, 9.00

- אדיסון: אגם הבריכה
- אורגיל: אין עשן ללא אש
- אורדון: השוטר הצוחק
- אורנע: אני אוהב את גרושתי
- ארנון: בנבות
- הבירה: גרכה בעלת 4 המימדים
- חן: הכם בגליאל
- ירושלים: התפוז המכני
- סמדר: הצרפתים 6.45, 9.00
- עדן: נקמת בקלהקי
- רון: אחרון המאהבים הלוהטים

רמלה

הגבעל: האוכיבים הנועזים 7.15, 9.30

לוד

- אורלי: האדי המזוהם חוזר 7.00, 9.15
- נהדיה: הבת הארוכית 7, 9

חיפה

בשעות: 4.00, 6.45, 9.00

- אורדן: כדור העצורים
- אורה: כך היינו
- אורלי: פיס וסילי
- אמפי: הדובבים הנועזים
- ארמון: חיה ותן למות
- ביה"ר רוטשילד: ילדי גן העדן 8.00
- גלי־אור: הבוימה
- חן: איש המצרב
- כרמל־גנים: באגדון
- כוריה: פרח הקקטוס
- מירון: הקשר השיני
- נוף: הלב הגאבן 8.15
- עצמון: סרפר 4, 6.30, 9.15
- פאר: דקכרון האסור
- רון: אהבת החיים
- שביט: איזה מין עתרה

נוה שאנן

עצמון: נשיא על הכוונה

קרית חיים

בשעה 8.30

- ביה"העם: בבלכודת התופש
- היכל: הבלונדיני עם הנעל השחורה

קרית ביאליק

- סביון: הלף עם הרוח 8.15
- ספיר: הנמלה מאי הש... 6.00, 9.00

קרית־ים

כיאן: הבלונדיני עם הנעל השחורה 5.00, 8.45

קרית טבעון

- זהר: זכבים בתירגים 6.30
- יובל־אור: מאסיון 6.30

עכו

גן־עדן: רוצה לעוף הקיץ 6.45, 8.45

עפולה

בשעה 8.00

- חן: מחול הקנאה
- קולנוע: אונס בפרק

קרית שמונה

- חרמון: אדמוס נגד אדמוס 3.30, 6.15
- בשיגעת כרסם 8.30
- שביר: הפיו הצבורית 8.30

ראשון לציון

בשעות: 6.45, 9.00

- גשמן: קאס בלו
- ראשון: בית הזכוכית
- תפארת: הבלונדיני עם הנעל השחורה 7, 9

רחובות

בשעות: 7.00, 9.15

- בית־הפועלים: אורות הכרך
- הדר: המפתח הוא פחד
- חן: כולה הקוקה

גדרה

בית־רחל: המשחקים הנועזים 8.30

קרית־מלאכי

- בית־אור: הנוער הנצחי 5.00
- הקרב על המדבר 7.15, 9.15
- הוד: פריץ התחתול 7.00, 9.15

'סקס ואליבות במחול שדים'

בסוד התאוות

הסרט המרגש ביותר ... שבוע 2

מקסים ת"א

אגודת העתונאים בתל־אביב

ביום א', 12.5.74 בשעה 7 בערב
בבית צ'רנר בית (רח' חסידי האומות 23)

במת עתונאים לצעירים

על הנושא:
זאת בעייתי
(עם שאלות והשובות) בהשתתפות

העתונאי אריה ארד (דבר)

הפותח: **יצחק דרורי**

הערב נערך בשיתוף עם האגף לתרבות של עיריית ת"א־יפו

הכניסה חופשית

בימות במועדון התיאטרון
ת"א מנדלי 7 טל. 230039

חגיגה ספרותית

הערב ב־9.00

לרגל הוצאה לאור של החוברת הראשונה של

"גליונות שידה"

מוסיקה, קריאה מפי משוררים ושחקנים, שוק ספרים, מופעי בובות.

כרטיסים:
"לאך" — ינקי ובקופת המועדון

Lee
עושה אנשים יפים

מי אנחנו, אנשי שינוי?

אנחנו ישראלים מכל שכבות הציבור שהחלטנו להפסיק לדבר ולהתחיל לעשות למען ישראל.
החלטנו לפעול מתוך הכרה שרק ארגון חדש, נקי מעסקנים מפלגתיים מקצועיים, יכול להביא שינוי ממשי בארצנו.
הקמנו את „שינוי".

מה יש לנו?
יש לנו חברים שאיכפת להם. יש לנו אנשים העובדים בהתנדבות, ללא פיצוי חומרי. יש לנו מעט תרומות שנתנו חברינו ואוהדינו. יש לנו מרץ ורצון לעזור לישראל. יש לנו מומחים ואנשי מקצוע בתחומים רבים.

מה אין לנו?
אין לנו מנגנון. אין לנו כספי צבור וכספים מקרנות נסתרות. אין לנו נכסים. אין לנו עסקנים. אין לנו עסקות אפלות. אין לנו התחייבויות נסתרות לשותפים סמויים.

מה אנו רוצים?
אנו תומכים בתנועות המחאה האחרות ושותפים לתביעד תיהן. אנו מאמינים כי, בנוסף למחאה, יש להתארגן באורח פוליטי ולקיים תנועה פוליטית מרכזית ועממית. אנו מציעים אלטרנטיבה לגושים הפוליטיים הקיימים. אנו מציעים דרך ביניים, בין הימין הקיצוני, לבין השלטון הקיים.

כיצד נבצע רצוננו?
אנו נשתף פעולה עם כל מי ששותף לדרכנו ולעקרונותינו. אנו נתמוך בהתארגנות פוליטית חדשה, שתהיה מבוססת על דמוקרטיה מפלגתית ועל עקרונות תנועתנו.

מה את ואתה יכולים לעשות כדי לעזור לנו?
להפסיק לדבר. להתחיל לעשות. להצטרף אלינו. היום. עכשיו.

הפסק לדבר על מצבה של ישראל התחל לעזור לה!

גזור ושלח

אם אתה מע. 6
☐ רוצה להצטרף לתנועה ☐ מעונין לקבל חומר הסברה
סמן נא את המשבצת המתאימה ומלא הפרטים הבאים:
שם .... טל. .... כתובת ....
מצורפת תרומה כספית בסך .... ל"י.
ושלח אל:
„שינוי", תנועה להתחדשות חברתית ופוליטית
ת.ד. 1698 תל־אביב, עבור „שינוי".

מחסן לרהיטי נוער!!! מיטות במבחר עשיר

מעץ אורן ומעץ בוק
בצבעים שונים

במחיר סיטונאי
הכניסה מהרצל 160 תל־אביב
(מאחורי בנין „מרס")
טלפון 821844

אגוד ערים אזור רמת־גן, בני־ברק וגבעתיים
(בתי מטבחיים, בתי שחיטה ופיקוח וטרינרי)
רח' הזוקראיש 131 רמת־גן, ת.ד. 45 רמת־גן, טלפון 741390

מ כ ר ז

1) האגוד מכריז בזה על קבלת הצעות מקבלנים לביצוע מריטת עופות בבית השחיטה של האגוד.
2) במכרז זה רשאים להשתתף רק קבלנים בעלי נסיון להפעלת מכונות וניהול של מריטת עופות.
3) בתהרות שבין המציעים ילקחו בחשבון בין היתר, שני התנאים העיקריים והם: מינימום המחיר הנדרש עבור ביצוע המריטה ומקסימום המחיר המוצע עבור שימוש במקום, מים ומאור.
4) המציע ישליש בידי מבר האגוד מזומנים או ערבות בנקאית בסך של —.5000 ל"י.
5) המסמכים להגשת הצעות אפשר לקבל במשרדי האגוד כנ"ל תמורת —.25 ל"י.
6) פרטים והסברים יינתנו לכל הדורש במשרדי האגוד.
7) את ההצעות יש לשלשל בתיבת המכרזים של ועדת המכרזים בעירית רמת־גן, חדר מס' 31 בשעות העבודה הרגילות עד לתאריך 31.5.1974 בשעה 12 בצהרים ועד בכלל.
8) האגוד שומר לעצמו את הזכות לקבל את ההצעה כולה או חלק ממנה.
9) אין האגוד מתחייב לקבל את ההצעה הגבוהה ביותר או הנמוכה ביותר או הצעה כל שהיא.

פ. זומר — סגן יו"ר מועצת האגוד

משרד הבטחון
המחלקה להכוונת חיילים משוחררים

המחלקה להכוונת חיילים משוחררים

מביאה לידיעת צבור החיילים המשוחררים משרות סדיר ושרות קבע, כי לרגל העברה למשרדנו החדש, ברחוב אבן־גבירול 76, ת"א

לא תהיה קבלת קהל

היום, יום שלישי 7.5.74

המח' להכוונת חיילים משוחררים

„הכוכב"
ביח"ר לרהיטים
מחיצות עץ מיוחדות ● מזנונים עם סדור למערכות סטראו ● חדרי שינה מקסימים.
בת־ים, הרצל 57 טל. 864475

בזכרון יעקב
2 מגרשים בהזדמנות
24,850 ל"י - 12,500 ל"י
החברה הבינלאומית להשקעות, אלנבי 116, ת"א.

ועדה המחוזית לתכנון ולבניה מחוז ירושלים

הודעה לצבור בדבר הפקדת תכנית/יות תכנון עיר

עפ"י הודעה ברשומות לפי סעיף 89 לחוק התכנון והבניה תשכ"ה—1965

תכנית מתאר מקומית מס' 1859 — שינוי מס' 37/72 לתכנית מיתאר מקומית מס' 62 ושינוי מס' 1/72 לת.ב.ע. 1575.
אלה השטחים הכלולים בתכנית: גוש 30024 חלקות 136, 137, 141—145, 153 הצטלבות רח' הפלמ"ח ורח' נילי, שכונת גונן.
מטרת התכנית: שינוי תכנית מיתאר ירושלים מס' 62 ע"י הוספת קומה מסחרית בחלקות 143, 144, 145, 153 ברחוב הפלמ"ח, ושינוי תכנית מס' 1575 ע"י חילופי קרקע והעברת השטח הציבורי הפתוח שבחזית רחוב הפלמ"ח לחלקה 136 והעברת אזור המגורים מחלקה 136 לחלקות שבחזית רח' הפלמ"ח, בשטח ייבנו שני בניני מגורים האחד בחזית רח' הפלמ"ח בתוספת קומה מסחרית שתשמש לסופרמרקט והשני ברחוב נילי.
הודעה בדבר הפקדת התכנית/יות הנ"ל פורסמה בילקוט הפרסומים מס' 1992 מיום 28.2.74.
במשרדי הועדה המקומית לתכנון ובניה ירושלים, ובמשרדי הועדה המחוזית לתכנון ובניה ירושלים, הופקדו התכנית/יות הנ"ל ביחד עם התשריט/ים המצורף/ים אליה—ן.
כל מעונין בתכנית/יות רשאי לעיין בה—ן ללא תשלום בימים ובשעות שהמשרדים האמורים פתוחים לקהל.
כל מעונין בקרקע, בבנין או בכל פרט תכנוני אחר, הרואה את עצמו נפגע ע"י התכנית/יות וכן מהנדס ועדה מקומית שמרחב התכנון שלה כלול בתחום התכנית/יות או גובל אותו—ן רשאי תוך חדשיים מיום פרסומה של ההודעה בדבר ההפקדה ברשומות להגיש התנגדות לתכנית/יות הנ"ל במשרדי הועדה המקומית האמורה, רח' הלל 23 ירושלים.
ירושלים, 30.2.74

ר. לוי
יו"ר הועדה לתכנון ובניה ירושלים

מוצעים למכירה הפריטים הבאים:

1. שולחנות משרד מכל הסוגים
2. כסאות משרד מכל הסוגים
3. שולחנות וכסאות חדר אוכל לעובדים
4. עגלות טלפון
5. מכונות כתיבה עברית ואנגלית
6. מכונות חישוב
7. מאזניים
8. תנורי חימום הוסקוורנה
9. עגלות כלים הזז דגם 162
10. מכשירי שיחה אוטומטיים
11. שואבי אבק גילפיסק

לקבלת פרטים נא להתקשר לגולדברג שמואל בין השעות 15.00—08.00 לטל. 927682 בעבודה. ובין השעות 18—20 לטל. 201123 בבית.

תזמורת פרו־מוסיקה בישראל

מנהלת אמנותית: דליה אטלס
לוח קונצרטים

קונצרט חגיגי
לכבוד פאני ומקס טארג
החאן, ירושלים, מוצ"ש, 11.5.74, שעה 19.00

קונצרט חגיגי
לפתיחת שבוע הספר העברי
בהשתתפות מקהלת הסטודנטים של הטכניון
בית גבנזה, יום ג', 14.5.74, שעה 20.00.

מנצחת: דליה אטלס
סולן: יאיר קלס — (כנור)
בתכנית — הנדל: קונצ'רטו גרוסו אופ. 6, מס' 6
היידן: קונצ'רטו לכנור בדו מאיור
דבוז'אק: סרנדה למיתרים
שישה פרקי מקהלה

25 שנה לוח מעריב

מסור השבוע מודעת מלים ל„לוח מעריב"
והשתתף במבצע הפרסים הגדול במלאת 25 שנה ל־לוח מעריב

* בכל יום זוכה מוסר מודעת מלים אחד ב„לוח מעריב" ב—.100 ל"י במזומנים.
* בכל יום ששי זוכים 5 מוסרי מודעות מלים ב—.100 ל"י כל אחד.
* כל מוסרי המודעות ב„לוח מעריב" משתתפים בהגרלת הפרסים הגדולים:

2 מכוניות „פיאט"
(כולל מסים)
„פיאט 126" ו„פיאט 128"

ראה עמודים 17 ו־33

מודעה המתפרסמת ב„לוח מעריב" מגיעה לידיעת ציבור הקוראים הגדול ביותר במדינה.

בית ציוני אמריקה | עירית תל־אביב־יפו
מחלקת התרבות | האגף לתרבות, לנוער ולספורט

התערוכה הארצית ה־13 של ציירים ופסלים חובבים תשל"ד - 1974

תתקיים בבית ציוני אמריקה
מה־9 עד ה־23 ביוני 1974
בחסותה האדיבה של רעית ראש העיריה
הגב' זיוה להט
קבלת מוצגים מה־28 באפריל עד ה־19 במאי, בשעות 17.00—20.30
(פרט לימי ששי ושבת).
בדבר פרטים נוספים נא לפנות למודיעין ב.צ.א., רחוב דניאל פריש 1, תל־אביב, טל. 259341—2—3.

התזמורת הסימפונית והמקהלה של המכניון
קונצרט פתוח מס' 2

סדרה מוסיקה לעם שבעריכת דליה אטלס
מנצח: משה יעקבסון
סולנים: יונה ילין — סופרן
עופרה אלבוחר, אביבה קמרון, אברהם ליבוביץ — מנדולינות

תכנית:
חיים אלכסנדר: 4 מחולות ישראליים
ויואלדי: קונצ'רטו לשתי מנדולינות ותזמורת
... שיר אהבה
... 2 שירים
... עמים ושירי דת כושיים

קרית הטכניון, אולם צ'רצ'יל
יום ג', 7.5.74, שעה 20.30

CAMERA קמרה

טל. 50376

תל־אביב, רחוב הירקון 47

קורס למורים לנגינה באורגן

קורס להכשרת מורים לאורגן ייפתח בקונסרבטוריון „אנזאגי", ת"א, הקורס יימשך 6 חודשים.
בקורס יוכלו להשתתף בעלי השכלה מוסיקלית במקצועות פסנתר, אורגן ואקורדיון.
קבלת פרטים והרשמה במשרד הסניף המרכזי בת"א רח' פישמן 37, כל יום בין השעות 15.00—19.00.
„אנזאגי", קונסרבטוריון למוסיקה

מכונות אוטומטיות ליצור בלוקים

הספק יומי החל מ־4000-15.000 [20X20X40]
תוצרת VIBRO-BLOCK גרמניה
סוכנים בישראל **שמר** בע"מ
נחלת בנימין 85 תל־אביב, טלפון 622306—7

מערכות סטריאו
מ־750 ל"י
פוטו־סטריאו ספורט, בן־יהודה 8, תל־אביב.

מפקדת מרחב שלמה
המינהל לפיתוח מרש"ל
מודיע
כי קיימת תחנת דלק בסנטה קתרינה לשירות הציבור הרחב
דלק יימכר אך ורק במזומן.

בכל שבוע 2 זכיות של רבע מיליון לירות בהגרלת מפעל הפיס

هكذا من الأصل

هكذا من الأصل

אוצר השלטון המקומי בע"מ

תל-אביב

מאזן ליום 31 במרס 1974

	31 במרס 1974 ל"י	31 במרס 1973 ל"י
הלוואות — לרשויות מקומיות ולמוסדות מוניציפליים, ראה באור "ב"	403,293,002	288,754,728
מלוות ממשלתיים (כולל תשלומים על חשבון), באור "ג"	1,523,470	873,944
האוצר — החשב הכללי — חשבון סלוקין בעבור רשויות מקומיות, ראה באור "ד"	39,166,878	32,257,187
מזומנים, חייבים ויתרות חובה:		
מזומנים	3,943,069	2,447,445
האוצר — החשב הכללי — חשבון סלוקין	4,202,914	3,374,679
אשראי לרשויות מקומיות לזמן קצר	6,291,416	3,244,000
חייבים ויתרות חובה	101,328	47,897
	14,538,727	9,114,021
משרד החברה וציוד, באור "ה":		
העלות	439,312	393,925
בניכוי — פחת שנצבר	379,912	341,925
	59,400	52,000
	458,581,477	331,051,880

	31 במרס 1974 ל"י	31 במרס 1973 ל"י
הון, קרנות ועודפים:		
הון המניות, באור "ו"	11,644,416	7,763,040
קרן הון, באור "ז"	203,275	202,320
עודפים:		
קרן שמורה	4,250,000	3,450,000
יתרת הרווח שלא יועדה	49,107	25,364
	16,146,798	11,440,724
פקדונות למתן הלוואות, ראה באורים "ב" ו"ח":		
ממשלת ישראל	162,854,603	139,832,635
אחרים	229,885,118	140,337,347
	392,739,721	280,169,982
רשויות מקומיות — השבונות סלוקין, ראה באור "ד"	39,135,916	32,235,810
זכאים ויתרות זכות:		
הקרן המרכזית להחלפת צברת — פקדונות של רשויות מקומיות	8,366,106	6,184,668
דיבידנד מוצע — לאחר ניכוי מס הכנסה	982,506	473,407
מסי הכנסה ומלוות חובה שנצברו, בניכוי מקדמות	1,004,513	418,414
אחרים	205,917	128,875
	10,559,042	7,205,364
	458,581,477	331,051,880

בשם הדירקטוריון:

(—) פ. רשיש, יושב ראש
(—) ד"ר א. ליפשיץ, חבר הדירקטוריון
י. שיין, חבר הדירקטוריון ומנהל כללי

באורים לדו"חות הכספים ליום 31 במרס, 1974

באור "א" — עיקרי המדיניות החשבונאית:

1. הלוואות ופקדונות למתן הלוואות
סכומי ההלוואות והפקדונות הצמודים נכללים בדו"חות הכספים כדלקמן:
סכומים צמודים למטבע חוץ (בעיקר לדולר של ארה"ב) — על בסיס שער החליפין בתוקף ליום המאזן — 4.20 ל"י = $1 — 31.3.73 (4.20 ל"י = $1).
סכומים צמודים למדד המחירים לצרכן — לפי המדד שפורסם סמוך לתאריך המאזן (31.3.74 — המדד לחודש פברואר, 1974; 31.3.73 — המדד לחודש פברואר, 1973).
הפרשי הצמדה הנובעים בעקבות התאמת הסכומים על בסיס השער והמדדים הנ"ל, נזקפים לתוצאות עם התהוותם.

2. מלוות ממשלתיים
המלוות מוצגים לפי העלות, הנמוכה — לגבי המלוות הסחירים בבורסה — משווי השוק.

3. משרד החברה וציוד
הנכסים מוצגים לפי העלות.
משרד החברה השוכן בבלוק בבנין קודמת; שטחים בבנין המשרד המוקפים לעלות המשרד, מופחתים [illegible].
הפחת בגין הציוד מחושב לפי שיטת הפחת השווה, על פני תקופה של [illegible] שנים.

באור "ב" — הלוואות ופקדונות למתן הלוואות:

1. האחריות להלוואות שנתנו הנה כדלקמן:

	31 במרס 1974 ל"י	31 במרס 1973 ל"י
אחריות החברה	209,793,390	127,020,354
אחריות ממשלת ישראל	177,503,086	145,595,526
אחריות מפעל הפיס	15,971,659	16,135,558
	403,268,135	288,751,438
שטרים לגבי פרעונם העיק	24,867	3,290
	403,293,002	288,754,728

2. מבחינת הצמדה ניתן למיין את סכומי ההלוואות והפקדונות למתן הלוואות ליום 31 במרס, 1974 ו-1973, כדלקמן:

	הלוואות 31 במרס 1974 ל"י	הלוואות 31 במרס 1973 ל"י	פקדונות למתן הלוואות* 31 במרס 1974 ל"י	פקדונות למתן הלוואות* 31 במרס 1973 ל"י
בהצמדה למטבע חוץ (בעיקר דולר של ארה"ב)	4,549,977	4,805,078	4,450,475	4,739,746
בהצמדה למדד המחירים לצרכן	213,027,698	123,099,497	211,419,565	121,646,646
ללא הצמדה	185,715,327	160,850,153	176,869,681	153,783,590
	403,293,002	288,754,728	392,739,721	280,169,982

* מתוך פקדונות הבנקאיים, הסכומים הבאים הנם צמודים:

	31 במרס 1974 ל"י	31 במרס 1973 ל"י
למדד המחירים לצרכן	6,120,523	3,401,487
לשער הדולר של ארה"ב	427,159	553,287

הסכומים דלעיל כוללים את הריבית שנצברה לתאריכי המאזנים.

3. הפקדונות עומדים לפרעון בתשלומים, כדלקמן:

	פקדונות ממשלת ישראל 31 במרס 1974 ל"י	פקדונות ממשלת ישראל 31 במרס 1973 ל"י	פקדונות אחרים* 31 במרס 1974 ל"י	פקדונות אחרים* 31 במרס 1973 ל"י
בשנה ראשונה	7,800,185	6,543,324	30,933,921	16,407,063
בשנה שניה	5,679,932	5,526,838	32,224,417	14,598,952
בשנה שלישית	6,414,250	6,017,076	33,068,942	16,846,759
בשנה רביעית	6,889,142	5,948,786	29,523,036	16,976,391
בשנה חמישית	7,539,990	5,594,566	22,642,081	14,292,284
בחמש השנים שלאחריהן	38,910,072	27,842,109	49,980,266	35,474,414
בשנים לאחר מכן — עד 2018/19 (1973 — עד 2017/18)	89,621,029	81,959,936	31,312,455	35,741,484
	162,854,603	139,832,635	229,885,118	148,337,347

* הפקדונות האחרים נתקבלו מהמפקידים הבאים:

	31 במרס 1974 ל"י	31 במרס 1973 ל"י
בנקים, חברות להשקעה ומוסדות כספיים אחרים	190,168,023	108,649,913
חברות בטוח	18,434,462	14,183,853
מפעל הפיס	16,107,792	16,974,390
הקרן המרכזית להחלפת צברת	3,145,703	371,331
שונים	3,029,138	757,860
	229,885,118	140,337,347

מועדי הפרעון של ההלוואות הניתנות ע"י החברה מבוססים על מועדי הפרעון של הפקדונות שמהם נתנו ההלוואות.

4. פקדונות המבטלה נושאים ריבית בשיעורים שונים, החל ב-0% ועד 12.6% (31.3.73 — [illegible]), הרוב נושא ריבית בשיעורים הנעים בין 4% לבין 6%.

באור "ג" — מלוות ממשלתיים

המלוות (קליטה, בטחון, הצבר מיבצרים ומלוות) צמודים למדד המחירים לצרכן ומורכבים כדלקמן:

	31 במרס 1974 ל"י	31 במרס 1973 ל"י
סחירים בבורסה (השווי לפי שער הבורסה ליום המאזן — 599,603 ל"י; 1973 — 434,637 ל"י)	236,210	241,435
אינם סחירים בבורסה ואינם ניתנים להעברה בתוקף החוק	141,580	37,780
תשלומים על חשבון מלווה שאינם ניתנים להעברה בתוקף החוק	1,145,680	594,729
	1,523,470	873,944

באור "ד" — האוצר — החשב הכללי — חשבון סלוקין בעבור רשויות מקומיות, ורשויות מקומיות — חשבונות סלוקין

משרד האוצר משמש להפקדת הרשויות המקומיות סכומים המתקבלים להן [illegible]

באור "ה" — משרד החברה וציוד:

1. העלות מורכבת כדלקמן:

	31 במרס 1974 ל"י	31 במרס 1973 ל"י
בנין המשרד	219,568	196,868
רהיטים וציוד משרדי	186,770	164,083
מכונית נוסעים	32,974	32,974
	439,312	393,925

2. שעורי הפחת השנתיים והסכומים שנצברו הם כדלקמן:

	שעור %	31 במרס 1974 ל"י	31 במרס 1973 ל"י
בנין המשרד		219,567	196,857
רהיטים וציוד משרדי	20	150,525	140,184
מכונית נוסעים	15	9,820	4,874
		379,912	341,925

באור "ו" — הון המניות:

1. מורכב כדלקמן:

	רשום 31 במרס 1974 ל"י	רשום 31 במרס 1973 ל"י	מונפק ונפרע 31 במרס 1974 ל"י	מונפק ונפרע 31 במרס 1973 ל"י
של שם:				
מניות יסוד א' בנות 1 ל"י	340	340	340	340
מניות יסוד ב' בנות 1 ל"י	340	340	340	340
מניות יסוד ג' בנות 1 ל"י	340	340	340	340
מניות רגילות בנות 1 ל"י	10,248,980	7,248,980	7,893,396	5,262,020
	10,250,000	7,250,000	7,894,416	5,263,040
למוכ"ז (רשומות בבורסה):				
מניות רגילות א' בנות 10 ל"י	6,750,000	8,250,000	3,750,000	2,500,000
	17,000,000	10,500,000	11,644,416	7,763,040

2. התנועה בשנת הדו"ח בהון המניות הרגילות המונפק והנפרע היתה כדלקמן:

	מניות רגילות בנות 1 ל"י של שם ל"י	מניות רגילות א' בנות 10 ל"י — למוכ"ז (רשומות בבורסה) ל"י
יתרה לתחילת השנה	5,262,020	2,500,000
הונפקו — בשנת הדו"ח — של "מניות הטבה" לפי התשקיף מ-12 [illegible], 1974	2,631,376	1,500,000
יתרה לגמר השנה	7,893,396	3,750,000

באור "ז" — קרן הון

הקרן נוצרה מפרמיה שהתקבלה בהנפקת מניות לפי תשקיף מיום 30 בנובמבר, 1972, לאחר ניכוי הוצאות ההנפקה. התנועה בשנת הדו"ח הנה כדלקמן:

	ל"י
יתרה לתחילת השנה	202,320
נוסף — בגלל הפרשה שהוצאה להוצאות בגין ההנפקה	955
יתרה לגמר השנה	203,275

באור "ח" — דיבידנד מוצע

הדיבידנד המוצע לשנת הדו"ח הנו בשעור של 15% (1972/73 — 13%), למניות שהונפקו בשנת הדו"ח הזכאיות להשתתף ב-25% (1972/73 — 25%) הימנו. הדיבידנד המוצע מחושב, איפוא, כדלקמן:

	1973/74 ל"י	1972/73 ל"י
15% (1972/73 — 13%) על ההון הנפרע, ערב הנפקת המניות בשנת הדו"ח — 7,763,040 ל"י (1972/73 — 3,886,257 ל"י)	1,164,456	505,214
3.75% (1972/73 — 3.25%) — 25% מהשעור הנ"ל — של מניות שהונפקו בשנת הדו"ח — 3,881,376 ל"י (1972/73 — 3,876,783 ל"י)	145,552	125,995
	1,310,008	*631,209
בניכוי — מס חברות בגין החלוקה, להוצאה כחלוקת הדיבידנד	327,502	157,802
	982,506	473,407

* שולם בשנת הדו"ח

באור "ט" — מענקים ופיצויי פרישה

החברה קשורה עם קופת "המקפת" בגין אשר התחייבה לכסות את ההתחייבות הכוללת בגין פנסיה לעובדים. תשלומי החברה בגין פנסיה מכסים גם את מלוא ההתחייבות לפיצויים במקרה של פרישת העובדים [illegible].

באור "י" — מסים על ההכנסה

שומות סופיות נתקבלו עד וכולל שנת המס 1968 (השנה שנסתיימה ב-31 במרס, 1969).

באור "יא" — עסקות עם "בעלי ענין"

נתונים בדבר עסקות שעשתה החברה עם "בעלי ענין" בחברה, כמוגדרם בתקנות ניירות ערך (עריכת דו"חות כספיים), תשכ"ט — 1969:

1. פקדונות למתן הלוואות — שנתקבלו מממשלת ישראל, שהיא "בעל ענין" בחברה, מוצגים במאזן. הפקדונות האחרים — אף הם למתן הלוואות — נתקבלו מ"בעלי ענין" בחברה, כדלקמן:

	ל"י
31.3.74	146,634,511
31.3.73	83,949,836

2. ההוצאות הכלליות כוללות את ההוצאות לגורמי השלטון המקומי בישראל שהם "בעל ענין" בחברה, כדלקמן:

	ל"י
1973/74	28,000
1972/73	23,000

דין וחשבון המבקרים לבעלי המניות של אוצר השלטון המקומי בע"מ

ביקרנו את המאזן של אוצר השלטון המקומי בע"מ ליום 31 במרס, 1974 ואת דו"ח רווח והפסד המצורף אליו, לשנה שנסתיימה באותו תאריך. ביקורתנו נערכה לפי תקני ביקורת מקובלים, הכוללים את אלה שנקבעו בתקנות רואי חשבון (דרך פעולתו של רואה חשבון), תשל"ג — 1973, ובהתאם לכך נקטנו באותם נהלי ביקורת אשר חשבנו לדרושים בהתאם לנסיבות.

לדעתנו, המאזן ודו"ח הרווח וההפסד [illegible] משקפים באופן נאות את מצב עסקי החברה ליום 31 במרס, 1974 ואת תוצאות פעולותיה לשנה שנסתיימה באותו תאריך, בהתאם לכללי חשבונאות מקובלים שיושמו, באופן עקבי, כמו בשנה הקודמת, וערוכים בהתאם לתקנות ניירות ערך (עריכת דו"חות כספיים), תשכ"ט — 1969.

תל-אביב, 11 באפריל, 1974

קסלמן וקסלמן, רואי חשבון

האוניברסיטה העברית בירושלים

המרכז להכשרת מנהלים
בית הספר למינהל עסקים
מיסודה של קרן בנק דיסקונט

יום עיון בנושא:

היבטים בניהול חברות ממשלתיות

יתקיים ב-15 במאי 1974 במלון הולילנד, ירושלים

תכנית

09.00—08.30 — כינוס
09.15—09.00 — פתיחה — פרופ' חיים לוי, בית הספר למינהל עסקים
10.20—09.15 — אמות מידה להתנהגות חברות ממשלתיות — ח"כ שמואל תמיר, עו"ד — הרצאה ודיון
10.40—10.20 — הפסקת קפה
11.40—10.40 — אספקטים כלכליים בהתנהגות מונופולים צבוריים — ד"ר יורם פלס, בית הספר למינהל עסקים — הרצאה ודיון
12.45—11.45 — שליטה ממשלתית ואפקטיביות ניהולית — ד"ר אברהם משולח, בית הספר למינהל עסקים הרצאה ודיון
14.00—12.45 — ארוחת צהרים
15.15—14.00 — יחודו של הדירקטור בחברות ממשלתיות — פרופ' אהרן ברק, הפקולטה למשפטים הרצאה ודיון
16.30—15.20 — ניהול חברות ממשלתיות — ישומים ומשמעויות — רב שיח — פותח: מר יעקב סלמן, מנהל רשות החברות הממשלתיות
16.45—16.30 — כבוד קל

מנחה יום העיון: מר אריה שחר, מנכ"ל מפעלי ים המלח בע"מ

לכבוד
המרכז להכשרת מנהלים
בית הספר למינהל עסקים
האוניברסיטה העברית בירושלים

א.נ.,
הנני מאשר השתתפותי ביום העיון שיערך במלון הולילנד ירושלים, ביום ד' 15.5.74, בנושא: היבטים בניהול חברות ממשלתיות.
לוטה המחאה בסך.......... (לפי 100 ל"י למשתתף), כדמי השתתפות עבור.......... אנשים. נא אשור קבלה.
שם המוסד/מפעל ....
כתובת.......... טלפון..........
שמות המשתתפים:
1. .... תפקיד..........
2. .... תפקיד..........
3. .... תפקיד..........
תאריך.......... חתימה..........

מדינת ישראל — משרד המשפטים

י"ג אייר תשל"ד 5.5.74
אגף רישום והסדר מקרקעין, לשכת רישום המקרקעין, נתניה, תיק 1859/74

לכבוד
יורשי המנוח נר טבנב חיל
כתובת בלתי ידועה
א.נ.,

הנדון: הפסר משכנתא הרובצת על מקרקעי גוש 8258, חלקה 51

ה"ה דוזל ד. סגל וגיזלה סגל שהינם החייבים על פי שטר משכנתא מס' 1835 מיום 18.11.40 הפקידו בלשכתי את הסך של — 686 ל"י וביקשו לפעול על פי הוראות תקנה 63 לתקנות המקרקעין (ניהול ורישום) תשל"ט—1969.

היות והנכם בעלי זכות על פי השטר הנ"ל הנכם מתבקשים להודיעני, תוך 15 יום בתאריך פרסום זה אם הנכם נכונים לקבל את הסכום המופקד ולהתום על שטר הפסר המשכנתא.
אם השובתכם הנה חיובית אשוב להודיעכם את המועד להופיע בפני כדי לבצע את הפעולה, אם לא אקבל תשובתכם תועבר בקשתם של החייבים הנ"ל להחלטת המפקח על הרישום, בדבר הפקעת המשכנתא בדרך של הפקדה ומחיקתה מהרישום בפנקס המקרקעין.

בכבוד רב,
א. ברזני — רשם המקרקעין נתניה

ירושלים

עיריית ירושלים
המחלקה לתרבות האגף לתרבות תורנית

ערב חזנות עולמי

בנוסח ספרד ועדות המזרח

בהשתתפות חזנים מישראל ומהתפוצות

יתקיים במוצאי יום ירושלים, כ"ח באייר 20.5.74 בשעה 8.30 בערב בבית העם (רח' בצלאל).

כרטיסים להשיג במשרד כהנא וברנאים ובערב ההופעה בקופת בית העם.

למכירה גגות

מקונסטרוקציה של ברזל
עם כסוי אסבסט
בגדלים: 440 מ"ר 300 מ"ר
לפנות טלפונית בשעות הערב
932080 או 930573

לוח מעריב

המשרד הראשי: בית מעריב רחוב קרליבך 2: הסניף המרכזי לקבלת מודעות בת"א: שדרות רוטשילד 33. מ־8 בבוקר עד 6 בערב

מחיר מלה: ביום חול — 1.90 ל"י בערבי־שבתות וחגים — 2.50 ל"י

אתמול זכתה ב־100.— ל"י המודעה:

המודעה נמסרה ע"י תיאודור פיינברג בנקים, רח' בלפור 101

בכל יום זוכה מוסר מודעה אחד ל"לוח מעריב" ב־100 ל"י במזומנים ובכל יום שני זוכים חמישה מוסרי מודעות ב־100 ל"י כל אחד.

כל מוסרי המודעות ל"לוח מעריב" — כולל אלה שזכו בהגרלה היומית — משתתפים בהגרלת הפרס החדשי הגדול: שתיערך ב־19 למאי:

"פיאט 126"

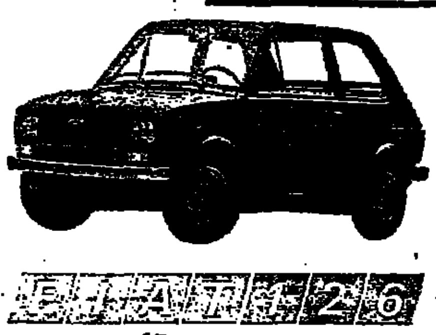

ראה עמוד 17

דירות להשכרה

ביקוש דירות

דירות להחלפה

חדרים מרוהטים

לוח ירושלים

סניף "מעריב" לקבלת מודעות בירושלים: רחוב הלל 14/16, פתוח מ־8 בבוקר עד 6.30 בערב

קבלני בנין

דירות למכירה

דירות להשכרה

דירות מרוהטות

דירות להחלפה

ביקוש דירות

הצעות עבודה

מגרשים

עסקים

שרותים

אבידות

מכוניות למכירה

ביקוש מכוניות

מכירות

הלוואות

טפטים

דודי שמש וחשמל

משרדים

רהיטים

דירות מרוהטות

וילות ובתים

הלוואות

חיות בית

מכונות כביסה

תקלאות

שליחים

ספורט

דירות

קבלני בנין

דירות למכירה

מודעות ל־לוח מעריב מתקבלות:

בתל־אביב: בית "מעריב" מחלקת המודעות רח' קרליבך 2. סניף "מעריב", תל־אביב, שדרות רוטשילד 33. בסניפי "דחף": דיזנגוף 116 (פתוח עד חצות). אלנבי 123. בן־יהודה 7

בירושלים: סניף "מעריב" רח' הלל 14/16. סניף "דחף": רח' יפו 43. ובכל משרדי הפרסום

בחיפה: סניף "מעריב" רח' הנביאים 32. סניף "דחף" הרצל 11. ובכל משרדי הפרסום

בבאר־שבע: סניף "מעריב" רח' הפלמ"ח 81. סניף "דחף" רח' ההסתדרות 78

בכל סוכנויות "מעריב" בארץ ובכל משרדי הפרסום

هكذا من الأصل

هكذا من الأصل

עומר מעריב

המשרד הראשי: בית מעריב רחוב קרליבך 2;
הסניף המרכזי לקבלת מודעות בת"א: שדרות רוטשילד 33. מ־8 בבוקר עד 6 בערב

מחיר מלה: ביום חול — 1.90 ל"י בערבי־שבתות וחגים — 2.50 ל"י

שרותי רכב

מכוניות למכירה

בתי ספר לנהיגה

טרקטורים

מגרשים

דודי שמש וחמום

קניות

הובלה

מכוניות להשכרה

ביקוש מכוניות

אוטובוסים וקטנועים

עסקים

חנויות

בתי מלאכה

עומר חיפה

סניף „מעריב" לקבלת מודעות בחיפה:
רחוב הנביאים 32. פתוח מ־8 בבוקר עד 7 בערב

הודעות

קבלני בנין

דירות למכירה

וילות ובתים

דירות להשכרה

דירות מרוהטות

מכוניות למכירה

מודדים

ביקוש דירות

הצעות עבודה

ביקוש עבודה

כלי נגינה

טלויזיות

רהיטים

בולים

קטנועים

חנויות

עסקים

מגרשים

שרותים

מכירות

משרדים

מקררים

חקלאות

מעריב — צורך

המשרד הראשי: בית מעריב רחוב קרליבך 2; הסניף המרכזי לקבלת מודעות בת"א: שדרות רוטשילד 33. מ־8 בבוקר עד 6 בערב

מחיר מלה: ביום חול — 1.90 ל"י — בערבי־שבתות וחגים — 2.50 ל"י

הצעות עבודה

תעודות מלווה

עיריית... מלווה... הטבה... בניקוין 61 ...

הודעות רשמיות

מכרז מס' 2/74

משרד החינוך והתרבות

מכרז 1508/74

מכרז חוזר 1/74

א. ליברמן
מנהל המחלקה בפועל

חפושי קרובים

שידוכים

חוגים

כלי נגינה

התאמלות ומכונים

טיולים

טלוויזיות

בתים

ספרים

מטבעות ומדליות

שונות

מקררים

רהיטים

שרותים

ציוד

מכירות

משרדים

שעורים

מחסנים

הכשרה לעבודה

ביקוש עבודה

אולמות

הלבשה

עולם ומלואו בלוח מעריב

هكذا من الأصل

هكذا من الأصل

דרושים

קונטרול דאטה (ישראל) בע"מ
CONTROL DATA ISRAEL LTD.

דרושות

מזכירה בכירה

לתפקיד מזכירת מחלקה

* שליטה בשפות עברית ואנגלית כולל הדפסה
* נסיון של 5 שנים לפחות

עוזרת למנהל חשבונות

* נסיון של 3 שנים לפחות
* ידיעת השפות עברית ואנגלית
* רצויה הדפסה בשתי השפות

מקום העבודה רמת־אביב

לפנות בכתב תוך פירוט קורות חיים ונסיון לת.ד. 39203 ת"א נא לציין מס' טלפון סודיות מובטחת

ראש אגף כספים ומינהל

דרוש לתפקיד מרכזי בחברה ארצית גדולה בתל־אביב

הכישורים ההכרחיים:

— ידע ונסיון בראיית חשבון או בהנהלת חשבונות

— נסיון נרחב בניהול מערכת אדמיניסטרטיבית כספית מסועפת.

רק מועמדים בעלי הכישורים הגבוהים ביותר יפנו בכתב עם פירוט נסיון קודם וקורות חיים לת.ד. 11010 תל־אביב עבור „כספים ומינהל".

למחלקת המעליות

דרוש

מהנדס מכונות

לתפקידי הזמנות ציוד מחו"ל ותמחיר.

ידיעת השפה האנגלית הכרחית

לקביעת ראיון נא להתקשר לטל: 54438, 55608, דרך יפו 7, תל־אביב.

חרותי

רסקו RASSCO

דרוש

חברה להתישבות חקלאית ועירונית בע"מ

מנהל חשבונות

למשרד הראשי בתל־אביב

הכישורים הדרושים:

* השכלה תיכונית.
* ידע ונסיון רב בעבודה עצמאית בהנהלת חשבונות
* גיל 35—30.

נא לפנות: „רסקו" ת"א טל. 622211 למר ליפמן — בשעות העבודה.

דרוש

מחסנאי לחלקי חילוף

עם ידיעה בסיסית באנגלית וגרמנית

*

נא לטלפן 822926 בשעות 08.00—15.00

דרוש

טבח מעולה

למסעדה אירופאית בסביבת תל־אביב

סודיות מובטחת

לפנות בכתב ת.ד. 146 הרצליה עבור מס' 2

דרוש מנהל

למוסד צבורי העוסק בקליטת עולים מאמריקה הלטינית

הכישורים הדרושים:

1. כישור ניהול משרדי 2. ידיעת השפות עברית וספרדית על בוריין. 3. נסיון בפעילות צבורית ו/או קליטת עלית.

תולדות חיים יש לשלוח לת.ד. 14211 ת"א

למשרד כספי צבורי

דרוש/ה מנה"ח

סוג ב' או ג'

בעל/ת נסיון שנה לפחות

*

ת.ד. 1294 תל־אביב

דרושה

פקידה

בעלת נסיון בפקידות וידע בהנהלת חשבונות

לפנות בצרוף פרטים לת.ד. 9136 ת"א

אקלימט

החברה המאחדת לחבוב

דרושה

בפקידה למכונת הנהלת חשבונות

אוליבטי

בדבר פרטים נא לפנות: חיפה, שדרות המגינים 39, טלפון 532102.

„ראד" הנדסת בנין בע"מ מגמון תל־אביב

דרוש/ה

שרטט/ת קונסטרוקציות

בנין מגושה

טל. 443854, 451342 בין 15.00—19.00

דרוש לנו

מכונאי אחזקה

נסיון של שנתיים לפחות. לפנות עמינח בע"מ, טלפון 961064 965650 לאמנון

למשרד רואה חשבון דרוש

בוחן — מרכז

בעל נסיון

לפנות: טל. 253302 ת"א, 1.00—9.00.

למשרד רואה־חשבון

דרושה

מנהלת חשבונות

רצוי עם נסיון. אפשרות משרה חלקית. טלפון 444197

המרכז לטכנולוגיה חינוכית

שד' יעקב 8, הרצליה

טלפון 938813, 938619

מעוניין להתקשר עם:

1. כתבנית עברית מעולה
2. גרפיקאית מעולה
3. שרטט/ת טכני

הגרים בהרצליה או בסביבה הקרובה לעבודה חלקית במשרדנו או בבית העובד.

קיימת אפשרות שהמרכז יסייע לעובד ע"י מסירת מכונת כתיבה או ציוד גרפיקה לביתו.

*

נא לפנות בכתב או טלפונית.

דרושה

מזכירה

ליום עבודה מלא מ־8.00—16.00

הכישורים הדרושים:

* נסיון קודם של 5 שנים לפחות בניהול משרד
* ידע ושליטה מלאה בניסוח מכתבים והדפסות בשפות עברית ואנגלית.

תנאים טובים למועמדת המתאימה.

נא לפנות בכתב בצרוף פירוט נסיון קודם לת.ד. 20127 תל־אביב עבור מספר 20.

עירית באר־שבע

מכרז מס' 05/12/74

דרוש

מהנדס אלקטרוניקה

לריכוז מגמת אלקטרוניקה בבית ספר על יסודי מקיף לשנה"ל תשל"ה.

הדרגה תיקבע בהתאם לכשירויות המועמד.

מועמדים בעלי הכישורים המתאימים, יגישו מועמדותם בכתב לעירית באר־שבע, מחלקת המנגנון, עד יום ב' כ"ח באייר תשל"ד 20.5.74.

א. זריזי, ס"מ ראש העיריה.

תעוש אחזקה

ותפעול מערכות בע"מ

לעבודה בבתי חולים באזור רעננה, פתח־תקוה

דרוש

חשמלאי אחזקה

עם רשיון

נא לפנות לת.ד. 9775 חיפה (מיקוד 31 096)

מכון הנדסה בע"מ

רח' הגפן 5 קרית ביאליק

דרושה

פקידה כתבנית

אנגלית עברית

נא להתקשר 04—731018

למשרד רואה חשבון

דרוש מבקר

בעל נסיון של 3—4 שנים.

רצוי לאחר גמר לימודיו.

לפנות טלפון 614866.

למשרד רואי חשבון — דרושה

כתבנית מעולה

בעלת נסיון של 3 שנים לפחות, לעבודה בלתי מפוצלת (ב־4 חודשי הקיץ המשרד סגור בימי שישי).

לפנות בכתב־יד בצרוף קורות חיים וציון השכר המבוקש לת.ד. 29816 תל־אביב.

לתושבי חיפה והצפון

אם אתה איש מכירות

ואם יש לך ענין בנושא

כספים השקעות וביטוח

יש לנו מה להציע לך

מכשיר אותך להיות יועץ לתכנון פיננסי וביטוח, כולל ייצוג של תכנית פופולרית ובלעדית — יחידה מסוגה בארץ

הכנסה גבוהה בעיסוק שאינו קשור בשעות עבודה קבועות

קורס מרוכז יפתח בחיפה ביום א' ה־19.5.1974.

מעוניינים יפנו לטל: 7—522266 חיפה או ת.ד. 1858 חיפה.

סודיות מובטחת.

לבגד עוד [1968] בע"מ

מגדל העמק

דרושים:

1. נקבניות I.B.M.
2. מנתח מערכות
נסיון בניהול מסחרי
3. מתכנת R.P.G. 2

תנאים טובים למתאימים

נא לפנות למנהל כח אדם ת.ד. 16, מגדל העמק, טל' 6—40630—065.

לחברת בטוח בת"א

דרושים

1. כתבנית - עברית
לפוליסות בענף האלמנטרי.
● תועדף בעלת נסיון.
2. פנסיונר
לעבודה בתקיה אנגלית.
● יועדף עובד ששפת האם אנגלית.

לקביעת ראיון לפנות לורדה טלפונים: 611653, 615770.

לחברת בנין

דרוש באזור המרכז

מנהל עבודה מעולה

הבקיא בעבודות שיכונים בקנה מידה גדול.

רק בעלי נסיון והמלצות מתבקשים לפנות לת.ד. 22108 תל־אביב.

לקונפקצית נשים דרושות

תופרות

בתנאים טובים

טלפון 823285 תל־אביב

16.00 — 08.00

גוקדן בע"מ — דרושים

* חרט־כרסם לייצור תבניות
* כרסם־כושתין
לייצור אלקטרודות ארוזות
* משחיזים לייצור מתקנים.

להתקשר טלפון 923200—04

או ת.ד. 1025 בחריה.

לחברה גדולה דרושים:

* מנהל חשבונות
סוג ד' עם נסיון
* מנהל מחלקת גביה

תנאים טובים למועמד המתאים

נא לפנות לטלפון 33927, לגבי שפרה.

בנתניה

דרוש רואה חשבון

בעל נסיון בבקורת

לפנות בצרוף פרטים מלאים לת.ד. 2173 נתניה (עבור שלמה)

אוניברסיטת בר־אילן

מודיעה על משרות פנויות:

1. מרכז אגף למדעי היהדות בספריה
מכרז מס' 46/74
הדרישות: תואר אקדמאי במדעי היהדות, תעודת ספרן מוסמך; נסיון של 5 שנים לפחות בעבודות ספרנות וניהול.
2. עוזר למנהל היחידה ללימודי יסוד
מכרז מס' 47/74
הדרישות: נסיון של 5 שנים לפחות בעבודה חינוכית בבתי הספר בארץ; נסיון בעבודה מינהלית ואירגונית; תואר אקדמאי רצוי.
3. מזכירה עברית
מכרז מס' 48/74
הדרישות: ידיעת השפה העברית על בוריה; הדפסה מעולה בשפה זו; ידיעה באנגלית; נסיון בעבודה משרדית.
4. מזכירה אנגלית
מכרז מס' 49/74
הדרישות: שליטה מלאה בשפה זו; הדפסה טובה; נסיון בעבודה; אפשרית גם משרה חלקית.

הדרגה תיקבע בהתאם לכישורים.

נא לפנות בכתב בציון מס' המכרז אל אוניברסיטת בר־אילן, מחלקת המנגנון רמת־גן.

הדסת אלקטרוניקה בע"מ

דרושים

1. פקידה כללית
השולטת בשפה העברית, כולל כתבנות
2. טכנאים ו/או הנדסאים
לאחזקת ציוד מדידה אלקטרוני.
יום עבודה שלם.

מקום העבודה — רמת־השרון

נא לפנות בכתב בצרוף פרטים מלאים לת.ד. 21082, תל־אביב.

קריסטל תעשית מכונות

רח' החלון 12 רמת־גן, טל. 731904

דרושות:

* כתבנית עצמאית
אנגלית עברית
ל־3—4 שעות לפני הצהרים
* פקידה עצמאית
בעלת נסיון בעבודות משרד
שעות עבודה 8.00—16.00

נא לכתוב או לפנות אישית

לקראת שנת הלימודים תשל"ה

דרוש מנהל

לביה"ס תיכון מקצועי

מגמות טכנולוגיות

●

מועמד בעל כישורים מתאימים ובעל תואר אקדמאי והתר הוראה, ותק הוראה לפחות 5 שנים ונסיון במינהל חינוכי מתבקש לפנות בצרוף תולדות חיים להנהלת תודיות, ד.נ. גליל תחתון, טלפון 067-20791 (דיור במקום הכרחי).

לחברת בטוח

דרוש

עובד בכיר

למחלקת תביעות

נא לפנות בכתב לת.ד. 36046 ת"א, „עבור בטוח".

דרושים

1. הנדסאי/ת ארכיטקטורה
2. נער/ה
לעבודה במשרד ולשליחויות.

בהצעות נא לפנות ת.ד. 40011 או טלפון 25 22 41 תל־אביב.

דרושים

מהנדסים · טכנאים · בינאים · שרטטים · מחסנאים • • • מנהלים · פקידים · לבורנטים · אסיסטנטים · סוכנים • • •

לבנק גדול בתל־אביב

דרושה

כתבנית

אנגלית/צרפתית

בעלת נסיון

ידיעה בהדפסת טלקס רצויה

*

שעות העבודה רצופות

*

בקשות בכתב בציון השכלה, גיל, מצב משפחתי ונסיון קודם, נא להפנות ל ת.ד. 1836 תל־אביב, מיקוד 61000 עבור „כתבנית".

לנשיונל

חברת האלקטרוניקה הגדולה ביותר ביפן

דרושה

פקידת קבלה

למעבדת אלקטרוניקה

רצויה בוגרת קורס לאלקטרוניקה או בעלת רקע מתאים למשא.

*

נא לפנות לנשיונל, אבן גבירול 28 תל־אביב, טל. 255464 ולבקש את מהנדס רואנפלד.

NATIONAL

דרושים לכל גיל

דרושים לנו

★ מוכרים/ות

לחנות ברח' דיזנגוף

★ מחסנאי מנוסה

לניהול מחסן

★ עובדים למחסן

★ פקידה למחסן

לקביעת ראיון לפנות טל. 886911

למוסד צבורי בירושלים

דרוש

כלכלן - סטטיסטיקאי

לפנות בכתב עם פרוט תולדות חיים ונסיון לת.ד. 9340, ירושלים.

—סודיות מובטחת—

להברה לעבודות קבלניות

דרושה:

פקידה מנוסה

לנהול משרד

הכשורים:

* הדפסה בעברית
* נסיון קודם בתפקיד דומה

להתקשר בין השעות 16.00—18.30 243710

למשרד פרסום גדול בירושלים

דרושים

★ **פקידה אחראית למחלקת מודעות**

משרה מלאה

הכישורים הדרושים: השכלה תיכונית, שליטה מוחלטת בעברית כוללת הדפסה (רצויה גם ידיעת השפה האנגלית), דייקנות, אחריות וחריצות בעבודה.

★ **מזכירה-כתבנית**

משרה מלאה

הכישורים הדרושים: השכלה תיכונית, שליטה מוחלטת בעברית ובאנגלית כולל הדפסה בשתי השפות, יכולת ניסוח מכתבים בשתי השפות, נסיון בעבודות מזכירות.

★ **גרפיקאי מעולה**

משרה מלאה

הכישורים הדרושים: בוגר בית ספר לאמנות, יכולת מעולה בהכנת סקיצות, ביצוען והגשתן לדפוס, ידיעת כל שלבי הדפוס, עבודה בצוות.

נא לפנות לטלפון 526997, 528191 או לת.ד. 2160 ירושלים.

להברה מסחרית גדולה בת"א

דרושים:

1. איש מכירות דינמי

להפצת מערכות סטריו בכל הארץ.

הכישורים:

— נסיון של שנתיים במכירת מערכות סטריו.
— התמצאות מקצועית / טכנית ב מערכות סטריו.
— ידיעת השפה האנגלית
— עד גיל 35, בעל רכב פרטי.

2. מנהל יחידה לוגיסטית

לניהול צוות עובדים בתחומי רכש, יבוא ומשק.

הכישורים:

— אקדמאי (רצוי מהנדס ניהול או כלכלן).
— נסיון קודם בניהול אספקות
— נסיון בניהול צוות עובדים בתחומי רכש, יבוא ומשק.
— ידיעת השפה האנגלית
— בעל רכב פרטי

מועמדים מתאימים יפנו בכתב יד לת.ד. 36262 למח' כח אדם בציון פרטים אישיים ונסיון מקצועי קודם.

סודיות מובטחת

להוצאת ספרים עם עובד

דרושה

פקידה/כתבנית

נא לפנות לבתיה, טלפון 611526.

לסוכנות ביטוח בתל־אביב

דרושות

* **מזכירה**
* **מנהלת חשבונות**

עם ידע בעבודות משרד אחרות

שכר נאה למתאימות

★

נא לפנות בכתב בצירוף קורות חיים לת.ד. 36293 תל־אביב

לבית מסחר אופנה בירושלים

דרוש

מנהל חשבונות ראשי

מועמדים רציניים מתבקשים לפנות לת.ד. 2160 עבור מס' 760 בצירוף קורות חיים מפורטים ונסיון קודם.

בית הספר החקלאי מקוה ישראל

דרוש

טבח

למטבח בית הספר

לפנות במקום

למפעלנו החדש המיצר מכשירים חשמליים ביתיים (בו מועסקים 150 איש)

דרוש:

מנהל מפעל

הכשורים הדרושים:

* מהנדס מכונות/יצור
* אדם דינמי בעל כשר ארגון ונהול
* נסיון של 5 שנים לפחות בתפקיד דומה

אנו מעוניינים אך ורק באדם בעל רמה גבוהה המסוגל לנהל ולקדם מפעל כגון זה באופן עצמאי — תנאים מצוינים לאדם המתאים — אפשרות שתוף ברווחים — נא לפנות בכתב יד בצרוף קורות חיים ונסיון קודם לת.ד. 30580 תל־אביב —

סודיות מובטחת

מכון ויצמן למדע

דרושים:

★ **פקיד חשבונות**

הכישורים הדרושים: ידע בהנהלת חשבונות, נסיון מעשי של 3 שנים בעבודת חשבונות, ידיעת השפות עברית ואנגלית. (משרה מס' 226).

★ **פקיד משכורות**

הכישורים הדרושים: ידע בחישוב משכורות ובדיני מס הכנסה, נסיון של 3 שנים בהכנת משכורות, ידיעת השפה העברית. (משרה מס' 227).

על המעונינים לפנות בכתב, בצירוף קורות חיים, למח' המנגנון, ת.ד. 26 רחובות 76 100 — בציון מס' המשרה.

מגדל-בנין חברה לביטוח בע"מ

אתגר!
לכתבנית עברית

מסלול קידום במקצועות הביטוח.

תנאים טובים

העבודה בתל־אביב

נא לפנות למחלקת כח אדם 283221

למפעל תעשייתי גדול בסביבת רחובות

דרוש

אקדמאי
למחלקת כספים

1. בוגר כלכלה או מינהל עסקים, תואר ראשון.
2. נסיון בעבודה של 3 שנים, רצוי בבנק או בהנהלת חשבונות.
3. יכולת לקיים יחסי עבודה תקינים עם גורמי פנים וחוץ.

נא לפנות בכתב עם ציון פרטים והמשכורת המבוקשת לת.ד. 3319 ת"א, עבור „אקדמאי".

בבי"ס מקצועי־ערב

דרושים מורים

בשעות הערב

1. להשמלאות בללית (מוסמכים 60 אמפר)
2. למתמטיקה—פיסיקה
3. לאנגלית.

לטלפן 287471 תל־אביב

דרושים

מנהלים אדמיניסטרטיביים

למוסדות חינוך דתיים־פנימיתיים

1) במרכז הארץ
2) בצפון הרחוק

על המעונינים לפנות בכתב לת.ד. 40025, תל־אביב ולציין פרטים אישיים.

ממי MMI בע"מ רח' הלסינקי 23, ת"א.

לחברתנו דרושים

מהנדסי מכירות

בשטחים הבאים:

— מיכשור קלט־פלט למחשבים
— רכיבי סרוו ומתמרי לחץ
— טלמטריה תעופתית
— תקשורת ותצוגות
— רכיבי גוף ומגוע למטוס

כישורים דרושים:

— מהנדס אלקטרוניקה עם נסיון של שנתיים לפחות.
— שליטה מלאה באנגלית ועברית.

לשם קביעת ראיון נא לפנות למר י. רייס, טל: 03-785125, או בכתב לכתובת הנ"ל.

תנאי תעסוקה טובים

סודיות מובטחת

מוסד הטכניון למחקר ופתוח בע"מ

מודיע על המשרות הפנויות הבאות: —

מרכז פרויקט

בשטח הנדסה ימית

תאור התפקיד: קשר עם מוסדות ממשלתיים וציבוריים להשגת מימון להקמת מרכז להנדסה ימית. אחריות להשקעות וניהול אדמיניסטרטיבי של הפרויקט.

הכשירויות הדרושות: בעל תאר בהנדסה. עדיפות תנתן למהנדס ימי. בעל נסיון בניהול תעשייתי.

מכרז מספר 47/74.

בגזברות המוסד

מנהל חשבונות עצמאי

הכשירויות הדרושות: סוג 3 בהנהלת חשבונות. רצוי נסיון קודם בהנהלת חשבונות.

מכרז מספר 42/74.

מועמדים מתאימים מתבקשים לפנות בצרוף קורות חיים, פרוט ההשכלה והנסיון ליחידת הכוננות, מוסד הטכניון למחקר ופתוח בע"מ, קרית הטכניון חיפה — 32000 — עד יום ג' 14 במאי 1974 בציון מספר המכרז המתאים.

לחברה גדולה ליבוא רכב בתל־אביב

דרושים

1. **פקידה כתבנית**
2. **דיילות לקבלת קהל**
3. **מנהל חשבונות מתחיל**

תנאים טובים ואפשרויות התקדמות נרחבות

נא לפנות בכתב בציון פרטים ונסיון קודם לת.ד. 115, תל־אביב.

עץ לבוד בע"מ ETZ-LAVUD LTD

דרושים

טכנאי ייצור

המעונינים ומתאימים יטלפנו 914931 או יכתבו לת.ד. 38 פתח־תקוה למח' כח־אדם.

למשרד הנדסי בירושלים

דרושים

* **הנדסאי/ת בנין**
* **שרטט/ת בנין**

לעבודות קונסטרוקציה והנדסה אזרחית

בעלי נסיון

נא לפנות טל. 526358, 528389 בשעות 08.00—16.00.

למפעל גדול באזור חיפה

דרושה מזכירה

בעלת נסיון, אחראית ועצמאית השולטת היטב בעברית ובאנגלית.

נא לפנות לת.ד. 4868 חיפה עבור מס. 332.

רסקו RASSCO

דרוש

מנהל חשבונות ראשי

לסניף באר־שבע

הכישורים הדרושים:

* השכלה תיכונית לפחות.
* סוג ד' בהנח"ש לפחות.
* נסיון רב בעבודה עצמאית בניהול חשבונות.
* יכולת וידע להפעיל צוות עובדים.
* גיל 35—30.

●

נא לפנות: „רסקו" באר־שבע טלפון 057-2144, למר אברמוביץ — בשעות העבודה.

כימיקלים ופוספטים בנגב

דרוש לנו:

את מוסמך

למרפאת מפעלנו לעבודה ב־3 משמרות (כולל שבתות וחגים).

דרוש נסיון של 3 שנים לפחות, רצוי במרפאת מפעל תעשייתי.

*

מועמדים מתאימים יפנו אל מח' כח אדם של מפעלנו לקביעת ראיון אישי, לפי הכתובת: ת.ד. 1428, חיפה 31000, או טלפונית: 04—721381.

דרושות

* **כתבנית עברית** עם ידע בסיסי באנגלית
* **כתבנית אנגלית** (שפת אם אנגלית)

נא לפנות ל:

איסטרוניקס בע"מ

רח' רואוניס 11 תל ברוך

טלפון 475151.

למפעל תעשייתי בדרום תל־אביב

דרוש/ה פקיד/ה
עוזר/ת למנהל חשבונות

משרה מלאה

*

נא לפנות טלפונית בין השעות 1—3 טל: 822383.

לבית הבראה יערות הכרמל

דרוש

לעבודה קבועה

איש אחזקה

עדיף אינסטלטור

נא לפנות בכתב לבית הבראה יערות הכרמל, חיפה.

להברה מסחרית גדולה בתל־אביב

דרושה

כתבנית ושיונל ג.ט.ד. 32

עם נסיון של שנתיים לפחות.

עם פרטים לפנות לת.ד. 2302, תל אביב.

משוחררי צה"ל

תפקידי שמירה בסיני, אילת, חיפה.

עבודה מידית

חוזה עבודה ל־3 עד 6 חודשים

טלפון 234246, רח' בארי 7, תל־אביב

هكذا من الأصل

דרושים

מכתשים באר־שבע
מפעלים כימיים בע"מ

דרושה
מזכירה בכירה

הכישורים: השכלה תיכונית לפחות. שליטה מלאה בעברית ובאנגלית. רצויה ידיעת הדפסה בשתי השפות. ניסוח עצמאי של מכתבים, סיכומי ישיבות ותקצירים. נסיון של שלוש עד חמש שנים בעבודות מזכירות.

למועמדת המתאימה מובטחים תנאי העסקה מעולים.

סודיות מובטחת

מועמדות תפנינה בכתב בציון נסיון קודם למחלקת כח אדם, ת.ד. 60 באר־שבע 84100

קולסו בע"מ
A SUBSIDIARY OF KULICKE AND SOFFA U.S.A.
ייצור מכשירים אולטרה מדוייקים
חיפה, קרית המדע, ת.ד 7206 טל 520071

דרושים
- פקיד/ה למחלקת רכש
לטפול בהזמנות חו"ל.
ידיעת אנגלית חובה. נסיון בתפקיד דומה.
- חרטים
- כרסמים
- משחזים
מעולים

קדום מקצועי · קדום כלכלי · עתיד בטוח

פילוט
Pilot
תעשיות אלקטרוניות (1973) בע"מ
למפעל חדש העוסק בייצור אביזרי אלקטרוניקה ליצוא
דרושים
★ **מנהל עבודה**
רצוי עם רקע טכני לניהול מחלקת מכונות חצי אוטומטיות.
★ **מבקרות טיב**
רצוי נסיון של שנתיים בעבודה.
תנאים טובים למתאימים
סודיות מובטחת!
לפנות בכתב ל"פילוט" העשיות האלקטרוניות ת.ד. 28085 ת"א או אישית רח' הצפירה 19, ת"א (ע"י התחנה המרכזית) טלפון 36231.

למוסד ממלכתי בתל־אביב
דרוש
סגן ראש יחידת מבדק פנימי במחלקת כספים
הדרגה המוצעת: י"ג—י"ד בדרוג האחיד.
נתונים נדרשים: מנה"ח ברמה ד' בעל נסיון בבקרה חשבונות.
● מעוניינים מתבקשים לפנות בכתב לת.ד. 171־ס ת"א מיקוד 61170 (עבור כספים) ולציין פרטים אישיים וכישורים.

לחברת בנין ארצית גדולה
דרושה
מזכירה בכירה
למשרד הראשי בתל־אביב
הכישורים הדרושים:
* השכלה תיכונית.
* נסיון רב בעבודות מזכירות בכירה וניהול משרד.
* שליטה מלאה בשפה העברית; וטובה, לפחות, בשפה האנגלית.
* הדפסה מושלמת בשפה העברית; וטובה לפחות, בשפה האנגלית.
נא לפנות: ת.ד. 3119 תל־אביב, בצרוף תולדות חיים ונסיון מקצועי, עבור "מזכירה".

המרכז לטכנולוגיה חינוכית
שדרות יקב 8, הרצליה
טל. 938619 — 938313
דרוש למשרה מלאה
1. **מהנדס/הנדסאי אלקטרוניקה**
לפתוח וקדום פרוייקט לימודי רב־היקף הכולל אמצעי למידה חדישים.
הכישורים הדרושים:
* רקע של 5 שנים לפחות בתחום הוראת האלקטרוניקה.
* נסיון בכתיבת חומר לימודי.
* נסיון במינהל פרוייקטים חינוכיים — יתרון.

2. **הנדסאי/טכנאי אלקטרוניקה**
הכישורים הדרושים:
* מסיים 4 שנות למוד בי"ס מקצועי במגמת אלקטרוניקה.
* לפחות בעל 5 שנות נסיון בעבודה באלקטרוניקה.
* ידע בבדיקות ציוד אלקטרוני ומעבדתי, וכושר ניסוח מפרטי ציוד אלקטרוני.
* נסיון ביצירת מערכי נסוי באלקטרוניקה.
* הכרת השפה האנגלית.
* רקע בתחום הוראת האלקטרוניקה — יתרון.
מקום העבודה — הרצליה
נא לפנות בכתב בציון קורות חיים ונסיון קודם.
עבודה רבת ענין ותנאי שכר ועבודה טובים למועמדים המתאימים.
— סודיות מובטחת —

לחברה ותיקה בתל־אביב
(לציוד הנדסי ואלקטרוני)
דרושים
1. **מהנדס מכונות**
מוכשר ובעל נסיון רצוי ידע בענף הקרור.
2. **מהנדס אלקטרוניקה**
מוכשר ובעל נסיון.
שליטה בעברית ובאנגלית לשני התפקידים הנ"ל
3. **פקידה**
לעבודות משרד והדפסה בעברית ובאנגלית.
תנאים טובים
— סודיות מובטחת —
לפנות בציון פרטים לת.ד. 7095 עבור מס' 25.

למפעל מזון באיזור תל־אביב
דרושות:
1. **עובדת מטבח נסיוני**
בוגרת בית ספר לתזונה.
בעלת נסיון.
2. **מבקרות טיב**
(עבודה ב־2 משמרות)
רצויה השכלה מקצועית
ההכשרה תינתן על ידי המפעל
נא לפנות בכתב יד לת.ד. 1578 תל־אביב, ולציין פרטים אישיים. על גבי המעטפה לציין את שם המשרה, רצוי לציין מספר טלפון.
— סודיות מובטחת —

לסוכנות לביטוח חיים
דרוש
מפקח סוכנים
תנאים טובים למתאים.
לפנות בכתב בצרוף נסיון בעבודה לת.ד. 9218 ת"א.
סודיות מובטחת

דרוש טכנאי אלקטרוניקה
לעבודה באזור ת"א.
שעות העבודה 08.00—14.00.
לפנות בשעות הבוקר טלפון 470265.

דרוש
צבעי
העובד בהתזה ותנור קליה
חמישה ימי עבודה בשבוע
טל. 868468, 821228

דרושה
פקידה־כתבנית
למחסן חלקי חילוף
נא לטלפן: 03-822926
בשעות 08.00—15.00

דרושה
פקידה מתחילה
מסודרת, דייקנית ויסודית
לחברת ביטוח
הצעות בכתב, כולל שכר מבוקש להפנות לת.ד. 927 ת"א.

לחברת יבוא
דרוש
סוכן עצמאי
המפיץ בחנויות למתנות
לקביעת ראיון "ישראפלקס" 828666 תל־אביב

דרוש
אחראי לרכב
בעל נסיון באחזקת ומכונאות של משאיות דיזל
לפנות בצרוף פרטים לת.ד. 9136 ת"א

דרוש
עובד עם רכב
למטרות תיוך
רצוי בעל נסיון מסחרי
תנאים טובים
לפנות "היוך לוי" שד' העצמאות 67 בת־ים

דרושה
פקידה לחשבונות
רצוי גם כתבנית
לפנות 263084 או 263062

מנהל
עיבוד שבבי
מעונין בהצעות עבודה בתור מנהל מחלקה באזור המרכז.
לפנות: חדר שלמה רח' ארלוזורוב 50/19 פ"ת.

דרושות פועלות
לאוברלוק ועבודות־יד
תנאים טובים
סריגי ארזי
ת"א, רח' אילת 22

דרוש
בחור צעיר
עם רכב מסחרי גבוה כסוכן עצמאי
ידיעת אנגלית הכרחית
55776 תל־אביב

דרוש
טכנאי קשר אלקטרוניקה מעולה
תנאים טובים למתאים
לקביעת ראיון טלפון 250615

דרוש לנו
עוזר לחשב
הכישורים: —
1. ידיעה מושלמת בהנהלת חשבונות.
2. שליטה בעברית ואנגלית כולל התכתבות (שפות נוספות יתרון).
3. נסיון בניהול צוות עובדים.
4. יכולת להידבר עם לקוחות מחו"ל.
5. עד גיל 35.

*

נא לפנות בכתב בצרוף תולדות חיים ונסיון קודם לת.ד. 33066 — תל־אביב
ישראלום
חברה ישראלית לבתים ונכסים בע"מ

רסקו
דרוש
מהנדס ביצוע
לאזור אשדוד
הכישורים הדרושים:
* נסיון של 5 שנים לפחות בעבודות ביצוע בארץ (עבודות קבלניות ושיכונים).
* יכולת עבודה עצמאית.
נא לפנות בכתב־יד, בצרוף תולדות־חיים ונסיון מקצועי, ל"רסקו" ת"א, רח' הר־סיני 1, מח' מנגנון.
סודיות מובטחת

מהנדס/מנהל ייצור
בעל נסיון בתעשיה
עוזר למנהל חשבונות ראשי
כתבנית/מרכזנית
דרושים
למפעל תעשייתי גדול באזור חולון.
נא לפנות בכתב יד בצרוף קורות חיים ת.ד. 2905 ת"א.

ת.א.מ.
תעשיה אלקטרו־מכנית בע"מ
דרוש שרטט
בוגר קורס שרטוט או בי"ס מקצועי חשמל או מכונות
(לא נדרש נסיון קודם).
*
לפנות ת.א.מ. היוגב 5, חולון, טלפון 849693 למר רחמים.

למפעל אשטרום באשדוד
דרושים
1. **מכונאי**
2. **מסגר**
למחלקת האחזקה
לפנות בכתב: ת.ד. 89 אשדוד או טל. 055-22204.

לאשטרום חברה להנדסה בע"מ
דרוש
מהנדס/הנדסאי
לחשבונות סופיים, חישובי כמויות, חוזים, משא ומתן עם נו"ע.
רצוי עם נסיון קודם.
לפנות טלפון 446705 ת"א בין השעות 08.00—13.00.

למפעל תעשייתי מתפתח בחיפה
דרושים
מזכירה למנכ"ל
יכולת ניהול עצמאי של משרד
הדפסה עברית—אנגלית
נסיון בתפקיד דומה
מזכירת מחלקה
הדפסה עברית—אנגלית
איש אחזקה
לקו ייצור לחלקים עדינים במיוחד. דרושה הבנה וידע בעבוד שבבי ובבנית מכונות. ידיעת אנגלית רצויה.
*
נא לפנות בכתב בצרוף הפרטים המבוקשים לת.ד. 4568 חיפה עבור מספר 116 (מיקוד 31040).

למפעל לייצור חלקי חלוף לרכב באזור ת"א
דרושים:
★ **טכנאי יצור**
לחקרי זמן ושפור שיטות
★ **מחסנאי**
רצוי בוגר קורס מפ"ט.
★ **חשמלאי**
בעל רשיון תעשייתי מוסמך.
המועמדים המתאימים יפנו בכתב יד ת.ד. 2926 ת"א עבור מס' 2974.
— סודיות מלאה תשמר —

בגד עור (1968) בע"מ
מגדל העמק
אנו מחפשים
ראש לשכת המנכ"ל
נדרש: השכלה תיכונית, ידע השפות עברית, אנגלית ו/או צרפתית על בוריו. שפות נוספות יתרון. הדפסה במכונת כתיבה ב־2 השפות, נסיון בתפקיד דומה — הכרחי.
תנאים טובים מובטחים
נא לפנות בכתב יד למנהל כח אדם במגדל העמק ת.ד. 16.

למשרד חברתנו בתל־אביב
דרושה
פקידה מעולה
לעבודה אחראית ובעלת אתגר
התפקיד כרוך בטיפול בקהל לקוחות, בניהול קופות ובעבודה משרדית, מגוונת ומעניינת.
●
מובטחים תנאי שכר טובים ביותר מעבודות הכוכנות ליום עבודה ארוך (07.30—16.00, ביום ו' 07.30—12.30), תפנינה לת.ד. 3336 ירושלים עבור "פקידה", תוך פירוט נסיון בעבר.
— סודיות מובטחת —

לחברה צבורית גדולה בת"א
דרוש
מהנדס ביצוע
בעל נסיון של 2—3 שנים בביצוע ופקוח על עבודות סלילת כבישים ונשרים.
המשכורת תשולם בהתאם לכישורי המועמד.
המועמדים מתבקשים לפנות: טלפון 52589 לקביעת ראיון.

למפעל מתכת בעבוד שבבי
דרוש חרט
עם נסיון של מספר שנים
רצוי ידע בכרסום.
לאיש המתאים תנאים טובים.
לפנות: "ישראמט" בע"מ. לגווה 2 ת"א

שים צעירים/ות
לתפקיד
בתחומי מענין

שים לדיגונה

מנהל חשבונות

פקיד יבוא/יצוא

אלסינט

52/879

דרושה דחוף
פקידה כתבנית

...הנדסים · טכנאים · בימאים · שרטטים · מחסנאים ••• דרושים ••• מנהלים · פקידים · לבורנטים · אסיסטנטים · סוכנים •••

נציבות שירות המדינה מודיעה כי

דרושים צעירים/ות לתפקיד בטחוני מענין

במשרד התחבורה
מינהלת נמל התעופה בן גוריון [לוד]

תכונות נדרשות:

- לאחר שירות צבאי מלא
- בעלי 12 שנות לימוד
- ידיעת השפה האנגלית
- הופעה נאה

הערה: העבודה היא במשמרות

על המעונינים בעלי הכישורים המתאימים לפנות באופן אישי למינהלת נמל התעופה בן גוריון (לוד), בנין משרד הבריאות (סמוך לאולם המכס), ביום ה', 9.5.74, בשעה 9.00 בבוקר ולהביא עמם תעודת זהות, פנקס מלואים ותעודת שחרור מצה"ל

דרושים לדימונה

עבור קונצרן תעשייתי גדול וותיק
לעבודה בשנה הקרובה בתל־אביב
ולאחר מכן בדימונה

★ **מנהל חשבונות**
סוג ג' — שנתיים נסיון

★ **פקיד יבוא/יצוא**
גם ללא נסיון קודם
שליטה בשפה האנגלית
— תנאים טובים —

עם ההעברה לדימונה תנאים מיוחדים ודיור בדימונה והסביבה. למועמדים תושבי באר־שבע ודימונה יוצעו תנאים מיוחדים לעבודה במשך שנה בתל־אביב.

לכתוב לת.ד. 86 ת"א.
— סודיות מובטחת —

אלסינט

מכשור רפואי גרעיני · מכשור מדעי
מערכות עבוד נתונים · ספקי־כח

למפעלנו בזכרון יעקב
מחלקת השווק

דרושה מזכירה/מנהלנית

לעבודה עצמאית, אחראית ומגוונת.

נדרש נסיון קודם בניהול עצמאי של משרד, שליטה בעברית ואנגלית כולל הדפסה.

תנאים טובים למועמדת המתאימה.
— סודיות מובטחת —
נא לפנות בכתב.

ת.ד. 5258 · חיפה · טל. 527679

למוסד ציבורי דרושה דחוף

(עבור קבוצת משתלמים מארצות אמריקה הלטינית)

מזכירה כתבנית

הכישורים:

- ידיעת השפה הספרדית (קסטליאנית) על בוריה.
- כשר ניסוח ונסיון בהדפסה בספרדית (רצוי גם בעברית).

למשך זמן ההשתלמות יוסדרו תנאי מגורים עם המשתתפים.

* משך העבודה כשלושה חודשים.

תחילת העבודה מיד.

לפנות עם פירוט ההשכלה, הנסיון ותולדות חיים לה"ד 230—33 (עבור מס' 114) — תל־אביב.

הסודיות מובטחת

בלקווד הודג' (ישראל) בע"מ
BH
קרית אריה
ת.ד. 297 פתח־תקוה
טל' 905761/2

דרוש

איש מכירות בכיר

בשטח ציוד מכני לעבודות עפר ובניה מתועשת

כשורים:

* הנדסאי או טכנאי מכונות.
* שליטה בעברית, רצוי גם אנגלית.
* כושר לנהל מו"מ.
* רצוי בעל רכב.
* נסיון במכירות — יתרון.

לשם קביעת ראיון נא להתקשר טלפונית או בכתב.

לפיליפס
PHILIPS
שרותי צליל בע"מ
דרך השלום 2 תל־אביב

דרושים:

* **טכנאי אלקטרוניקה**
בעלי נסיון לעבודה במעבדה במכשירים ביתיים (מערכות סטריו)

* **נערים**
לעבודות חשמל

לפנות במקום

לחברה גדולה בענף האופנה באזור הצפון
25 דקות מחיפה

דרושה לתפקיד בכיר מזכירת מנכ"ל

בעלת נסיון בעבודה דומה מספר שנים. שפות עברית ואנגלית על בורין. שפות נוספות יתרון. הדפסה במכונת כתיבה בעברית ואנגלית.

תנאים טובים למתאימה.

המועמדות המתאימות תפנינה בכתב לת.ד. 127 קרית ביאליק (עבור מזכירת מנכ"ל).

המשביר לצרכן
לקראת הקמת הכל־בו החדש שלנו
בחיפה דרוש

סגן מנהל הכל־בו

ובקיד מעניין ובעל אופק, המאפשר קידום מובטח למועמד שיבחר.

מועמדים בעלי השכלה גבוהה ונסיון מינהלי יפנו בכתב לאגף כח אדם ת.ד. 8680 תל־אביב

דיס בע"מ - משפחת צמד
למפעלנו בבאר־יעקב (ליד צריפין)

דרוש

מנהל חשבונות

תנאים טובים למתאים

לפנות: טלפון 965290 — 961656

דרושה כתבנית עברית מנוסה

המתמצאת בעבודה משרדית
לעבודה ליום שלם

●

לפנות: 915125 פתח־תקוה, לנילי.

הוועדה לאנרגיה אטומית

במסגרת התארגנות הועדה לאנרגיה אטומית למלוי משימותיה בתכנית כוח הכח

דרושים מועמדים במקצועות הבאים:

* מהנדסי מכונות (כח וחום)
* מהנדסי חשמל ובקרה
* מהנדסי בנין
* מהנדסי חומרים

● על המועמדים להיות בעלי השכלה או נסיון בתחום הגרעין.

נא לפנות בכתב בצירוף קורות חיים ונסיון קודם לת.ד. 39068 תל־אביב

סודיות מובטחת

למוסד צבורי
באזור תל־אביב
דרוש

עוזר למנהל מחסנים

הכישורים הדרושים:

* נגד אפסנאי לשעבר, רצוי בוגר מחסני חרום.
* כושר ניהול צוות עובדים.
* נסיון רב בטיפול באפסניה צבאית ואזרחית, רישומות ואחזקה.

התפקיד כרוך בעבודה מעבר לשעות המקובלות

●

לפנות לת.ד. 17007 תל־אביב בצרוף קורות חיים.

המרכז הלאומי למידע טכנולוגי ומדעי

דרושים

1) **פקידה**
לעבודה מעניינת (במשרה מלאה).
בעלת השכלה תיכונית מושלמת וידיעת השפה האנגלית.

2) **כתבנית עברית**
בעלת נסיון של שנתיים לפחות. (במשרה מלאה).

לפנות: רחוב החשמונאים 84, ת"א קומה ד' בין השעות 9.00—13.00, טלפון 268265.

אי. אי. טי.
הנדסה וטכנולוגיה סביבתית בע"מ

לעבודות תכנון דרושים:

א. **מהנדס כימאי** — נסיון תכנון בתעשיה כימית. רצוי עם נסיון בטפול בשפכים תעשיתיים.
ב. **מהנדס אזרחי** — לעבודות תכנון מים, ביוב וטפול בשפכים.
ג. **מהנדס כימאי** — בעל תואר נוסף בהנדסה סניטרית.

מקום העבודה רמת־גן.

לפנות בצרוף פרטים לת.ד. 74 רמת־גן.

למשרד תכנון בע"מ
דרושים

1. **אדריכל/ית**
צעיר/ה בעל/ת נסיון

2. **שרטט/ת אדריכלות**
עם נסיון של 3 שנים לפחות

לפנות טלפון 52195/6/7

למפעל מתכת חדש
באיזור התעשיה חולון
דרוש

חרט כרסומאי משולה

רק בעלי נסיון של לפחות 5 שנים בייצור כלי עבודה עדינים, יפנו בשעות העבודה, לקביעת ראיון טלפון 856094

מכתשים באר־שבע
המפעלים הכימיים בנגב

דרושים למחלקת אחזקה

* **חשמלאים**

הכישורים:
בוגרי בתי ספר מקצועיים במגמות החשמל בעלי ידע מפורט במערכות פיקוד ובקרה.
קריאת הכניות חשמל מורכבות.
ידע במנועי חשמל. בעלי רשיון „חשמלאי מוסמך".
נסיון בעבודה בתעשיה כימית.

* **צנרים - שרברבים**

לתפקידי הקמת מערכות צנרת במיתקני תעשיה כימית ואחזקתו.
הכישורים: רצוי בוגרי קורס שרברבות ו/או בעלי נסיון בעבודות צנרת במפעלי ייצור.

* **מסגרים**

מסגרי מכונות בוגרי בתי ספר מקצועיים במקצוע המסגרות
הכישורים: נסיון במערכות הנעה בתעשיה הכימית.

* **פוליאסטר**

למקצוע חדש — עבודה בחומרים פלסטיים.
הכישורים: נסיון קודם בעבודות צנרת.
הכשרה למקצוע זה תינתן תוך כדי העבודה.

תנאים טובים מובטחים למועמדים המתאימים.
סודיות מובטחת

מועמדים יפנו בכתב בציון נסיון קודם ופירוט קורות חיים למחלקת כח אדם ת.ד. 60 באר־שבע 84100.

הסתדרות מדיצינית הדסה

הנהלת הדסה
מבקשת מועמדים לתפקידים הבאים:

1. **מנהל אגף האחזקה - 74/20**
דרוש מהנדס מכונות או מהנדס חשמל רשום ורשוי בעל נסיון רב בארגון ובנהול יחידות אחזקה בהקף רחב, וכושר ניהול וארגון צוות עובדים גדול. רצוי בעל תואר שני בניהול.
התפקיד כולל אחריות לאחזקת מערכות מכניות, חשמל, אלקטרוניקה, מבנים ושטחים במרכז הרפואי בעין כרם.

2. **מנהל מחלקת אחזקת חשמל - 74/21**
דרוש מהנדס חשמל רשום ורשוי בעל נסיון רב, לתפקיד מנהל המחלקה לאחזקת מערכות חשמל במרכז הרפואי בעין כרם.

3. **מנהל מעבדה לאלקטרוניקה - 74/22**
דרוש מהנדס אלקטרוניקה רשום ורשוי בעל נסיון רב, לתפקיד מנהל המעבדה לאחזקת ציוד ומיכשור אלקטרוני — רפואי וכללי במרכז הרפואי בעין כרם.

4. **מנהל יחידת מחשב - 74/23**
דרוש מנהל ליחידת המחשב בעל השכלה אקדמית, רצוי בתחום האלקטרוניקה ומדעי המחשב, ונסיון בארגון ונהול בתחום עבוד נתונים, כשר נהול צוות עובדים ליחידת המחשב במרכז הרפואי בעין כרם.

נא לפנות בכתב לת.ד. 499 ירושלים 91000 למנהל כח אדם ולציין מספר המשרה.

למפעל גדול באיזור חיפה

דרוש!

אדם בעל נסיון של מספר שנים בניהול צוות עובדים

לתפקיד מנהל מחלקה בשטח ציוד מכני, שינוע, מחסני חמרי גלם ומוצרים מוגמרים וניהול צוות עובדים של כ־30 איש.

תנאים מצויינים למועמד המתאים

על המעוניינים לפנות בצרוף קורות חיים לת"ד 4353 חיפה, עבור מס' 592 (מיקוד 31040).

— סודיות מובטחת —

למוסד ממלכתי באיזור ת"א

דרושים אלחוטני מורס

העבודה מתבצעת במשמרות
(שעות יום נוחות)

● המעוניינים יפנו לת.ד. 33411 ת"א 61320 — עבור „ס" ולפרט: תולדות חיים בכתב יד, שרות צבאי, השכלה, נסיון קודם, כתובת ומספר טלפון.

هكذا من الأصل

هكذا من الأصل

דרושים

מקור
שרותי מידע ישראליים בע"מ
אנו מחפשים:
● מנהל שיווק — לחברה גדולה.
● מהנדס מכונות/יצור — לניהול אגף יצור.
● מהנדס מכונות/כימיה — לחברה מתקדמת.
● מנהל קניות — רקע טכני — בינהלי.
● מינהלן — השכלה — לחברה פרטית.
● מזכירה בכירה — אקדמאית.
● מנהלת משרד — אנגלית, עברית.
ת"א · גורדון 65 · ת.ד. 11364 · טל. 248211

למשרד טכני בחולון
דרושים:
1. עורך לשוני (רצוי בעל ידע טכני)
2. שרטט(ת) בניין
3. שרטט(ת) מכונות
4. גרפיקאי(ת) טכני(ת)
5. כתבנית עברית
6. כתבנית עברית-אנגלית
7. דפס מולטילים
להפעלת יחידת שכפול
(ניסיון לא פחות משנתיים)
לפנות בין השעות 12.00—14.00 לטל. 410461 תל־אביב

כימיקלים ופוספטים בע"מ
במחלקת הנדסת תעשיה
מחלקה צעירה ודינמית
במפעלנו דרושים:
1. טכנאי ייצור
2. מודדי זמן
להכנסת נורמות ופרמיות
*
בעלי נסיון של שנה לפחות יפנו לקביעת ראיון אישי למחלקת כח אדם של מפעלנו, לפי הכתובת: ת.ד. 1428 חיפה 31000, או טלפונית: 04—721381.

לסניף ירושלים של סוכנות בטוח גדולה
דרושה
פקידה כתבנית
בעלת נסיון
על המעוניינות לפנות טל. 227351 ירושלים

המשביר לצרכן
דרושים בקרית שמונה
* סגן מנהל הכל־בו — מנהל מחלקת גברים.
* מנהלת מחלקת אופנת נשים
מועמדים תושבי קרית שמונה יפנו אישית למנהל כלבו „המשביר לצרכן" בקרית שמונה

דרוש/ה
הנדסאי/ת טכנאי/ת בנין
בעלי נסיון בהכנת תכניות קונסטרוקציה בבטון ובניה (אפשרות לעבודה חלקית).
לפנות: מהנדס ג. אבינדור חיפה 242341

למפעל מזון בפתח־תקוה
דרושים מפעילים
★
נא לפנות ל־903781 בין 8.00—17.00

תעשיות מתכת אלברזליות בע"מ
בורדני ב'. ת.ד. 1682, חיפה
דרושים
1. מנהל משמרת
* רשיון חשמלאי מוסמך, הכרחי
* העבודה במשמרות
* השכר על בסיס חודשי
* תנאי השכר יקבעו לפי כשורי המועמד
2. טכנאי מכונות ו/או בנין
* העבודה בשטח הכנת מפרטים טכניים
3. קבלני משנה
* העבודה בתחום הרכבת חלונות ודלתות מאלומיניום בבניינים.
* העבודה באיזור הדרום ואיזור ירושלים
4. טכנאי יצור
התפקיד כולל:
* חשובי נורמות ופרמיות
* שיפור שיטות
נא לפנות בכתב בצרוף קורות חיים ונסיון למנהל כח אדם ת.ד. 1682 חיפה

בלקווד הודג' (ישראל) בע"מ
BH BLACKWOOD HODGE
קרית אריה
ת.ד. 297 פתח־תקוה
טל' 905761/2
דרושה:
פקידה
ידע בשפות עברית ואנגלית והדפסה בשתי השפות
שעות העבודה 8.00—16.00
נא לפנות בכתב או טלפונית.

אראל מערכות בקרה בע"מ
אזור התעשיה יבנה
דרוש טכנאי אלקטרוניקה
לעבודה מגוונת
הסעה מובטחת.
לפנות לפי הכתבת הנ"ל או טלפונית 055-95251

לחברה ציבורית גדולה
דרושה מזכירה
בעלת נסיון
וכן ידיעת כתיבה במכונה
(רצוי גם בשפה האנגלית)
המשכורת תשולם בהתאם לכישורי המועמדת
המועמדות מתבקשות להתקשר אל טלפון 36953 ת"א לקביעת ראיון.

לחברה צבורית לבנין בצפון הארץ
דרושים
1. מהנדס מחוזי - (בנין)
בעל נסיון בעבודות ביצוע ופקוח על פרויקטים. רשיון נהגות הכרחי.
2. הנדסאי או טכנאי (בנין)
בעל נסיון בעבודות בצוע.
מועמדים העונים לדרישות אלה מתבקשים להתקשר בכתב לקביעת ראיון עם חב' דיור לעולה בע"מ, מחוז הגליל, רח' הפלמ"ח 99, צפת. סודיות מובטחת.

לחברה בתל־אביב
דרושה נערה
לפני גיוס
לביצוע עבודות משרדיות שונות
לפנות ת.ד. 1290 ת"א
עבור „עבודות משרדיות".

לחברת בניה ארצית
המבצעת עבודות מגוונות
דרושים:
מנהלי עבודה
בעלי מעוף
המעוניינים להשתלב בעבודות לא קונבנציונליות
1. לביצוע מבנה מסחרי־הנדסי גדול ומעניין בתל־אביב.
2. לביצוע עבודות שיכון באתרים גדולים באיזורי תל־אביב ואשדוד.
הכישורים הדרושים:
* יכולת ניהול וביצוע של עבודות בניה בהיקף גדול.
* כושר שליטה בעובדים וקבלני משנה
*
סודיות מובטחת
*
לפנות לת.ד. 21102 תל־אביב עבור „מנהלי עבודה"

בנק אגוד לישראל בע"מ
מחפש עוזר
למבקר פנימי
השכלה אקדמאית (חלקית או מלאה)
העבודה כרוכה בנסיעות.
*
בעלי כשורים מתאימים מתבקשים להתקשר למחלקת המנגנון טל. 51011 לקביעת ראיון.

למפעל נגרות בגוש דן
דרושים:
* מרכיבי
ארונות מטבח
רצוי עם רכב
* מתלמדים
* בעלי מקצוע
— תנאים טובים —
נא לפנות בטלפון 741154

למפעל מתכת חניתה
דרוש
טכנאי ייצור
מנוסה במדידות עבודה
בעל רקע בעיבוד שבבי
המתגורר בסביבות חיפה
●
בדבר פרטים נא לפנות בציון קורות חיים ונסיון: למפעל מתכת חניתה, טל. 04-968271—5 קבוץ חניתה.

ארגמן בע"מ
חברה לייצור מכונות טקסטיל
מפלדת אל־חלד
אזור התעשיה יבנה.
דרושים:
מסגרים, צנרים,
לטשי נירוסטה, חרטים.
הסעה מובטחת.
נא לפנות לפי הכתבת הנ"ל או טלפונית 055-95251

לשרותי הנדסה בישראל בע"מ
דרוש/ה
למשרדיה בתל־אביב
מנהל/ת חשבונות
סוג ג'—ד'
המעונינים יפנו טלפונית ל־39243 ת"א.

כימיקלים לישראל בע"מ
דרושים:
1. מהנדס כימי
עם 5—10 שנים נסיון בתעשיה, בעל ידע תיאורטי רחב לבצע בדיקות טכנו כלכליות של תכניות מחקר ופתוח.
2. כימאי
בעל תואר M.Sc. או Ph.D. עם רקע אוניברסיטאי של תעשיה כימית או אורגנית ורמת ציונים גבוהה להכנת חומר רקע מדעי בהקשר לקבלת החלטות על תכניות מחקר נסיוני.
3. מהנדס כימי
עם 5 שנות נסיון בתעשיה כימית ל־הנדסת תהליך ופיתוח.
4. כתבנית
בשפות עברית ואנגלית.
מקום העבודה — תל־אביב.
המעונינים יפנו בכתב לפי הכתובת: ת.ד. 7164, תל־אביב 61070, בצירוף תולדות חיים, נסיון קודם ושכר מבוקש, לידי המנהל האדמיניסטרטיבי.

למפעל תעשיתי גדול
דרושים
מרכיבים לחלונות ודלתות אלומיניום
בבנינים
באזור המרכז
נא לפנות טל. 285780 תל־אביב

לאגד ירושלים
דרושים/ות
1. מנהל/ת חשבונות
2. פקידות מודיעין
3. נערים לעבודות שליחות
בדבר פרטים יש לפנות למחלקת כח אדם, „אגד" ירושלים, התחנה המרכזית רח' יפו 224.

למכרות נחושת תמנע בע"מ
דרושים
מנהלי חשבונות
סוג 2—1 — בעלי נסיון של שנתיים לפחות בהנהלת חשבונות
המועמדים יפנו לראיון אישי במשרדי החברה בת"א הקריה, רחוב ט' (מול קול ישראל) בין השעות 08.00—14.00.

"KISSOS Co. Ltd."
חברה לשווק והפצה בע"מ
מחפשת סוכנים
בעלי נסיון בענף הפרפומריה והמכולת להפצת מוצרים בלעדיים.
להתקשר בין השעות 9.00—12.00
טלפון 252344 תל־אביב.

לשנת הלימודים תשל"ה
דרושים
לביה"ס היסודי בעין־יהב
1. מורים
2. מורה למוסיקה
3. גננות ועוזרות לגננות
דיור במקום
לפנות בכתב למזכירות מושב עין־יהב, ד.נ. ערבה

לחברה גדולה ליבוא רכב בת"א
דרושה
פקידה
לרישום ובדיקת חשבונות
שעות העבודה 8.00—16.00 ברציפות
נא לפנות בציון פרטים לת.ד. 115 ת"א עבור מר דגן.

אוניברסיטת תל-אביב
דרושים/ות

שם המשרה:
ראש ענף כח־אדם
היחידה: מחלקת המנגנון.
תאור התפקיד: רכוז עבודת הענף, תוך אחריות על הנושאים הבאים: גיוס עובדים מנהליים וטכניים לאוניברסיטה, דרוגם, שבוצם וקדומם; הכנת הוראות בצוע לתשלום שכר; סיוע בהכנת תקציב כח־אדם וניהול המעקב השוטף אחריו; רכוז נושא קביעת תקני עובדים, ניהול מעקב אחריהם ואחריות לעדכונם השוטף; מתן טפול שוטף לעובדים ומענה לפניותיהם בנושאי מעמד, דרוג, דרגה, קדום, שכר והפקת אשורים בנושאים אלו; סיוע למנהל המחלקה בקיום מגעים עם גורמים באוניברסיטה ומחוצה לה בתחום הנושאים שפורטו לעיל.
הכישורים הדרושים: השכלה תיכונית לפחות, רצויה השכלה אקדמית בלמודי עבודה או במינהל. ידיעת השפות עברית ואנגלית על בוריין, בקיאות בעבודה בנושאי כח־אדם ונסיון של 5 שנים לפחות בניהול חבר עובדים. בקיאות בחוקים ותקנונים הקשורים בהעסקת עובדים לרבות התקשי"ר וההסכמים הקבוצתיים. כשור מגע עם קהל ויכולת נהול מו"מ. נסיון בטפול בתקציבים גדולים.
הדרגה: ט"ז—י"א בדרוג האחיד, או דרגה מקבילה בדרוג המח"ה.
מכרז מס' 9/74

שם המשרה:
חשב האוניברסיטה
שם היחידה: מח' הכספים והחשבונות.
תאור התפקיד: אחריות כללית על התקציב והכספים של המוסד ופקוח על בצוע בהתאם לתקנות; ארגון ונהול העבודה במחלקת הכספים והחשבונות וביחידות המשנה שלה; קביעת סדרי עבודה במחלקה ואחריות על צוות עובדים; אחריות לקביעת נוהלים בעניני כספים למוסד כולו; קביעת סדרי נוהל תקינים להוצאות ולהכנסות של המוסד בכל הנוגע לביצוע התקציב, תשלומים, תקבולים, הסכמים, התחייבויות, זכויות, ניהול חשבונות ומסירת דו"חות; מעקב אחר תהליכי הגביה והתשלומים שמבצעת היחידה; קביעת סדרי נוהל ופקוח כספי וחשבוני על היחידות השונות באוניברסיטה; קביעת דרכי בקורת פנימית על כספים וחשבונות; הכנת הצעות תקציב רגיל, פיתוח ומטבע חוץ בהתאם להנחיות ההנהלה וקיום מעקב שוטף אחר כל שלבי ביצוע התקציב למנוע חריגה ממסגרתו המאושרת על כל פרטיו; בדיקת חוקיות התשלומים; השתתפות בהכנת הצעת התקציב ובדיונים עליו.
הכישורים הדרושים: השכלה אקדמית בראיית חשבון; ידע ונסיון מעבד נתונים; נסיון של מספר שנים בנהול מחלקה, רצוי במוסד בקנה מדה דומה וניהול צוות עובדים גדול; כושר ליזום שיטות עבודה חדשות, כושר ניהול מו"מ עם גורמי חוץ ופנים; ידיעת השפות עברית ואנגלית על בוריין לשם ניהול דיונים, מו"מ, הסברה; התכתבות ענפה וקיום מגע עם אנשים מחו"ל.
הדרגה: בהתאם לכישורים.
מכרז מס' 16/74

למצפה כוכבים:
עובד טכני
הכישורים הדרושים: בוגר ביה"ס מקצועי במגמה מכנית/אלקטרונית או טכנאי; רשיון נהיגה על טנדר; ידיעת השפות עברית ואנגלית הכרחית.
הדרגה: בהתאם לכישורים — עפ"י חוזה מיוחד לשנה עם אפשרות הארכה.
תנאי העסקה: העבודה במשמרות, העובד חייב לגור במצפה רמון.

לפקולטה להנדסה:
טכנאי אלקטרוניקה
לפתוח ובנית מערכות נסוי בתחום האנלוגי והספרתי למעבדות הוראה ומחקר באלקטרוניקה; עבודות אחזקה של מכשור אלקטרוני מגוון וחדיש.
הכישורים הדרושים: נסיון של שנתיים לפחות.
הדרגה — בהתאם לכישורים.

למדור משכורת:
פקיד משכורת
בעל ידע ונסיון בהכנת משכורת בשיטות המיכון.

למרכז למירשם:
מנהל/ת חשבונות
סוג 2 ונסיון של שנתיים לפחות.

למרכז למירשם:
תכניתן
לעבודה בנושאי מרשם תלמידים; דרושה ידיעה טובה ב־Cobol ונסיון של שנה לפחות.

למחלקה לבוטניקה:
עוזר טכני
לנסיונות בוטניים בחממות ובשדה; רצוי בוגר בי"ס חקלאי או בעל כישורים מקבילים. העובד יועסק עפ"י חוזה מיוחד.

כתבנית אנגלית:
שפת אם אנגלית; רצויה ידיעה בנסוח מכתבים ובקצרנות.

● על המעונינים לפנות בכתב בצירוף קורות חיים ופרטים על נסיון בעבודה ובציון שם המשרה על גבי המעטפה, לענף כח אדם, מחלקת המנגנון, עד ליום 14.5.74. מועמדים שימצאו ראויים יוזמנו לראיון אישי.

למפעל לכימיקלים
דרוש
איש מכירות
* מנוסה במגע עם לקוחות.
* בעל רכב.
הפניות נא להפנות לת.ד. 4333 ת"א 61040 למס' 86.

עמודים 40 היום
העתון הנפוץ ביותר
סינג'ר, מ
היום ל
עם גולדה מ
רוב השרים
הביס טרונאוט
היהודי סינאטור
חודש
באבר
הופיעה
30